

목 차

반기 보고서	1
【대표이사 등의 확인】	2
I. 회사의 개요	3
1. 회사의 개요	3
2. 회사의 연혁	6
3. 자본금 변동사항	9
4. 주식의 총수 등	9
5. 정관에 관한 사항	10
II. 사업의 내용	15
1. 사업의 개요	15
2. 주요 제품 및 서비스	15
3. 원재료 및 생산설비	16
4. 매출 및 수주상황	17
5. 위험관리 및 파생거래	18
6. 주요계약 및 연구개발활동	20
7. 기타 참고사항	20
III. 재무에 관한 사항	27
1. 요약재무정보	27
2. 연결재무제표	27
3. 연결재무제표 주식	28
4. 재무제표	28
4-1. 재무상태표	28
4-2. 포괄손익계산서	29
4-3. 자본변동표	30
4-4. 현금흐름표	30
5. 재무제표 주식	31
1. 당사의 개요	31
2. 재무제표 작성 기준	32
3. 중요한 회계정책	33
4. 재무위험관리	35
5. 금융상품	40
6. 매출채권및기타채권	43
7. 기타금융자산	44
8. 채고자산	45
9. 기타자산	46
10. 유형자산	46
11. 사용권자산	47
12. 투자부동산	48
13. 영업권과 무형자산	48
14. 매입채무및기타채무	49
15. 차입금	49
16. 회사채	51
17. 기타금융부채	52
18. 기타부채	53
19. 퇴직급여부채및기타장기급여채무	54

20. 우발채무와 약정사항.....	55
21. 납입자본.....	56
22. 기타자본구성요소.....	57
23. 기타포괄손익누계액.....	57
24. 이익잉여금.....	58
25. 매출 및 매출원가.....	58
26. 판매비와관리비.....	60
27. 비용의 성격별 분류.....	61
28. 기타수익 및 기타비용.....	63
29. 순금융원가.....	64
30. 법인세비용.....	65
31. 주당이익.....	65
32. 현금흐름표.....	66
33. 특수관계자 거래.....	69
6. 배당에 관한 사항.....	72
7. 증권의 발행을 통한 자금조달에 관한 사항.....	74
7-1. 증권의 발행을 통한 자금조달 실적.....	74
7-2. 증권의 발행을 통해 조달된 자금의 사용실적.....	77
8. 기타 재무에 관한 사항.....	78
IV. 이사의 경영진단 및 분석의견.....	82
V. 회계감사인의 감사의견 등.....	83
1. 외부감사에 관한 사항.....	83
2. 내부통제에 관한 사항.....	84
VI. 이사회 등 회사의 기관에 관한 사항.....	86
1. 이사회에 관한 사항.....	86
2. 감사제도에 관한 사항.....	91
3. 주주총회 등에 관한 사항.....	94
VII. 주주에 관한 사항.....	99
VIII. 임원 및 직원 등에 관한 사항.....	103
1. 임원 및 직원 등의 현황.....	103
2. 임원의 보수 등.....	106
IX. 계열회사 등에 관한 사항.....	109
X. 대주주 등과의 거래내용.....	124
XI. 그 밖에 투자자 보호를 위하여 필요한 사항.....	125
1. 공시내용 진행 및 변경사항.....	125
2. 우발부채 등에 관한 사항.....	125
3. 제재 등과 관련된 사항.....	125
4. 작성기준일 이후 발생한 주요사항 등 기타사항.....	126
XII. 상세표.....	127
1. 연결대상 종속회사 현황(상세).....	127
2. 계열회사 현황(상세).....	127
3. 타법인출자 현황(상세).....	130
4. 영업용 설비 현황(상세).....	130
【 전문가의 확인 】.....	139
1. 전문가의 확인.....	139
2. 전문가와의 이해관계.....	139

반기보고서

(제 38 기)

사업연도 2024년 01월 01일 부터
2024년 06월 30일 까지

금융위원회

한국거래소 귀중

2024 년 08 월 13 일

제출대상법인 유형 :

주권상장법인

면제사유발생 :

해당사항 없음

회 사 명 :

롯데하이마트 주식회사

대 표 이 사 :

남창희

본 점 소 재 지 :

서울시 강남구 삼성로 156

(전 화) 02-1588-0070

(홈페이지) <https://company.himart.co.kr/>

작 성 책 임 자 :

(직 책) 전략기획부문장

(성 명) 정상국

(전 화) 02-2050-5192

【 대표이사 등의 확인 】

확 인 서

우리는 당사의 대표이사 및 신고업무담당임원으로서 이 반기보고서의 기재내용에 대해 상당한 주의를 다하여 직접 확인·검토한 결과, 중요한 기재사항의 기재 또는 표시의 누락이나 허위의 기재 또는 표시가 없고, 이 반기보고서에 표시된 기재 또는 표시사항을 이용하는 자의 중대한 오해를 유발하는 내용이 기재 또는 표시되지 아니하였음을 확인합니다.

또한, 당사는 「주식회사 등의 외부감사에 관한 법률」 제8조의 규정에 따라 내부회계관리제도를 마련하여 운영하고 있음을 확인합니다.

2024. 8. 13.

롯데하이마트 주식회사

대표이사	남 창 희	
신고업무담당임원	정 상 국	

I. 회사의 개요

1. 회사의 개요

가. 연결대상 종속회사 개황

(1) 연결대상 종속회사 현황(요약)

(단위 : 사)

구분	연결대상회사수				주요 종속회사수
	기초	증가	감소	기말	
상장	-	-	-	-	-
비상장	-	-	-	-	-
합계	-	-	-	-	-

※상세 현황은 '상세표-1. 연결대상 종속회사 현황(상세)' 참조

해당사항 없음

(2) 연결대상회사의 변동내용

구분	자회사	사유
신규 연결	-	-
	-	-
연결 제외	-	-
	-	-

해당사항 없음

나. 회사의 법적·상업적 명칭

당사의 명칭은 롯데하이마트 주식회사입니다. 영문명은 LOTTE Himart Co.,Ltd, 약식으로 롯데하이마트(주)로 표기합니다.

다. 설립일자

당사는 가전제품 도·소매업을 영위할 목적으로 1987년 6월 3일 설립되었습니다.

라. 본사의 주소, 전화번호, 홈페이지 주소

- 주소: 서울시 강남구 삼성로 156
- 전화번호: 02-1588-0070
- 홈페이지: <https://company.himart.co.kr/>

마. 중소기업 등 해당 여부

중소기업 해당 여부	미해당
벤처기업 해당 여부	미해당
중견기업 해당 여부	미해당

바. 주요 사업의 내용

당사는 1987년에 설립된 전자제품을 소매 유통하는 회사입니다. 주요 판매 제품은 백색 및 생활·주방가전, 영상 및 IT가전이며 매출 구성비는 2024년 반기말 기준 백색 및 생활·주방가전이 66% 영상 및 IT가전이 34%입니다.

2024년 반기말 기준 329개의 오프라인 직영 점포와 11개의 물류센터를 운영 중이며, 온라인 판매는 하이마트 쇼핑몰 웹사이트(www.e-himart.co.kr)를 통하여 이루어지고 있습니다. 상세한 내용은 동 공시서류의 「Ⅱ. 사업의 내용」을 참고 바랍니다.

사. 신용평가에 관한 사항

(1) 평가 내용

평가일	평가대상 유가증권 등	평가증권 유가증권의 신용등급	평가회사	평가구분
2024.04.02	회사채	A+	NICE신용평가	본평가
2024.04.02	회사채	A+	한국기업평가	본평가
2024.03.15	기업어음, 전자단기사채	A2+	한국기업평가	수시평가
2024.03.15	회사채	A+	한국기업평가	수시평가
2024.03.14	기업어음, 전자단기사채	A2+	NICE신용평가	수시평가
2024.03.14	회사채	A+	NICE신용평가	수시평가
2023.12.14	기업어음, 전자단기사채	A2+	한국신용평가	정기평가
2023.12.14	회사채	A+	한국신용평가	수시평가
2023.11.30	기업어음, 전자단기사채	A1	NICE신용평가	정기평가
2023.06.19	기업어음, 전자단기사채	A1	NICE신용평가	본평가
2023.06.19	회사채	AA-	NICE신용평가	정기평가
2023.06.09	기업어음, 전자단기사채	A1	한국신용평가	본평가
2023.06.09	회사채	AA-	한국신용평가	정기평가
2023.05.31	회사채	AA-	한국기업평가	정기평가
2023.01.19	회사채	AA-	NICE신용평가	본평가
2023.01.19	회사채	AA-	한국기업평가	본평가
2022.12.08	기업어음, 전자단기사채	A1	NICE신용평가	정기평가
2022.12.08	회사채	AA-	NICE신용평가	수시평가
2022.12.06	회사채	AA-	한국신용평가	수시평가
2022.12.01	기업어음, 전자단기사채	A1	한국기업평가	정기평가
2022.12.01	회사채	AA-	한국기업평가	수시평가
2022.06.17	기업어음, 전자단기사채	A1	NICE신용평가	본평가
2022.06.17	회사채	AA-	NICE신용평가	정기평가
2022.06.16	회사채	AA-	한국신용평가	정기평가
2022.06.16	기업어음, 전자단기사채	A1	한국기업평가	본평가
2022.06.16	회사채	AA-	한국기업평가	정기평가

(2) 신용등급체계와 해당 신용등급에 부여된 의미

① 회사채 등급체계와 의미

Issuer Rating 등급은 무보증 회사채 등급체계 및 정의와 동일하며, 원리금 지급능력의 정도에 따라 AAA부터 D까지 10개 등급으로 분류됩니다. 등급 중 AAA부터 BBB까지는 원리금 상환능력이 인정되는 투자등급이며, BB에서 C까지는 환경변화에 따라 크게 영향을 받는 투기등급으로 분류됩니다.

등급체계	등급의미
AAA	상거래를 위한 신용능력이 최우량급이며, 환경변화에 충분한 대처가 가능한 기업
AA	상거래를 위한 신용능력이 우량하며, 환경변화에 적절한 대처가 가능한 기업
A	상거래를 위한 신용능력이 양호하며, 환경변화에 대한 대처능력이 제한적인 기업
BBB	상거래를 위한 신용능력이 양호하나, 경제여건 및 환경악화에 따라 거래안정성 저하가능성이 있는 기업
BB	상거래를 위한 신용능력이 보통이며, 경제여건 및 환경악화시에는 거래안정성 저하가 우려되는 기업
B	상거래를 위한 신용능력이 보통이며, 경제여건 및 환경악화시에는 거래안정성 저하가능성이 높은 기업
CCC	상거래를 위한 신용능력이 보통이하이며, 거래안정성 저하가 예상되어 주의를 요하는 기업
CC	상거래를 위한 신용능력이 매우 낮으며, 거래의 안정성이 낮은 기업
C	상거래를 위한 신용능력이 최하위 수준이며 거래위험 발생가능성이 높은 기업
D	현재 신용위험이 실제 발생하였거나, 신용위험에 준하는 상태에 처해있는 기업

- 주1) 한국기업평가, 한국신용평가는 AA부터 B등급까지는 +, - 부호를 부가하여 동일 등급 내에서의 우열을 나타냄. NICE신용평가는 AA등급부터 CCC등급까지 +, - 등급이 부여됨.
- 주2) 평가회사 3사의 평가등급과 등급의미는 동일함.
- 주3) 회사채 신용등급은 신용등급이 철회되어 있는 당해채권의 만기시까지 그 등급이 유효함.

② 기업어음 등급체계와 의미

기업어음 신용등급은 신용도에 따라 A1에서 D까지 6개의 등급으로 구성되어 있습니다. 등급 중 A1에서 A3까지는 적기 상환능력이 인정되는 투자등급이며, B와 C는 환경변화에 따라 적기 상환능력이 크게 영향을 받을 수 있는 투기등급으로 분류됩니다.

등급체계	등급의미
A1	적기상환능력이 최고 수준이며, 그 안정성은 현단계에서 합리적으로 예측 가능한 장래의 환경변화에 영향을 받지 않을 만큼 높다.
A2	적기상환능력이 우수하지만, 그 안정성은 A1등급에 비하여 다소 열등한 요소가 있다.
A3	적기상환능력이 양호하지만, 그 안정성은 급격한 환경변화에 따라 다소의 영향을 받을 가능성이 있다.
B	최소한의 적기상환능력은 인정되나, 그 안정성은 환경변화로 저하될 가능성이 있어 투기적인 요소를 내포하고 있다.
C	적기상환능력 및 그 안정성이 매우 가변적이어서 투기적 요소가 강하다.
D	현재 채무불이행 상태에 있다.

- 주1) A2등급부터 B등급까지는 등급내의 상대적인 우열에 따라 +, - 기호가 첨부됨.
- 주2) 평가회사 3사의 평가등급과 평가의미는 동일함.
- 주3) 기업어음 신용등급은 결산 재무제표 기준일로부터 1년 6개월 까지만 유효함.

아. 회사의 주권상장(또는 등록·지정) 및 특례상장에 관한 사항

주권상장 (또는 등록·지정)현황	주권상장 (또는 등록·지정)일자	특례상장 유형
유가증권시장 상장	2011년 06월 29일	해당사항 없음

2. 회사의 연혁

가. 회사의 본점소재지 및 그 변경

당사의 본점소재지는 서울시 강남구 삼성로 156입니다. 최근 5사업연도 중 본점소재지의 변경 사항은 없습니다.

나. 경영진 및 감사의 중요한 변동

변동일자	주총종류	선임		임기만료 또는 해임
		신규	재선임	
2020.02.07	-	-	-	사외이사 이채필(사임)
2020.03.27	정기주총	사외이사 유원상 사외이사 정도진 사외이사 김춘순 사외이사 성낙송 사외이사 이희옥	-	사외이사 최영홍(임기만료) 사외이사 안승호(임기만료) 사외이사 이장영(임기만료) 사외이사 방원팔(임기만료)
2020.08.13	-	대표이사 황영근	-	대표이사 이동우(사임)
2020.11.30	-	-	-	사내이사 김진호(사임)
2021.03.19	정기주총	사내이사 하영수 사내이사 맹중오	대표이사 황영근 사내이사 정부옥	-
2021.11.30	-	-	-	사내이사 정부옥(사임)
2022.03.22	정기주총	사내이사 박상윤 사외이사 최혜리	사외이사 이희옥 사외이사 김춘순 사외이사 정도진 사외이사 유원상	사외이사 성낙송(임기만료)
2022.12.18	-	-	-	사내이사 하영수(사임)
2023.01.18	-	-	-	사내이사 맹중오(사임)
2023.03.27	정기주총	대표이사 남창희 사내이사 김홍철 사내이사 문병철	-	대표이사 황영근(임기만료)
2023.12.21	-	-	-	사내이사 김홍철(사임)

2024.03.25	정기주총	사내이사 김진성 사외이사 김일주 사외이사 김진영 사외이사 이강수 사외이사 홍대식	사내이사 박상운 사외이사 최혜리	사외이사 이희옥(임기만료) 사외이사 김춘순(임기만료) 사외이사 정도진(임기만료) 사외이사 유원상(임기만료)
------------	------	--	----------------------	--

다. 최대주주의 변동

최근 5사업연도 중 최대주주의 변동 사항은 없습니다.

라. 상호의 변경

최근 5사업연도 중 상호 변경 사항은 없습니다.

마. 화의, 회사정리절차 진행 내역

당사는 보고서 제출일 현재 화의, 회사정리절차를 진행한 내역이 없습니다.

바. 회사가 합병등을 한 경우 그 내용

일 자	구 분	주 요 내 용
2007.05.31	합 병	상법상 존속법인을 주식회사 하이마트로 하는 주식회사 하이마트 홀딩스와의 합병
2008.06.02	합 병	상법상 존속법인을 주식회사 하이마트로 하는 유진하이마트홀딩스(주)와의 합병
2014.01.01	합 병	상법상 존속법인을 롯데하이마트 주식회사로 하며, 완전자회사 2개(하이마트로지텍 주식회사, 주식회사 하이마트쇼핑몰)를 소멸법인으로 합병

주) 2014년 1월 1일의 합병은 소규모 합병으로 진행되었습니다.

사. 회사의 업종 또는 주된 사업의 변화

당사의 정관상 사업목적 추가 및 변경내역은 다음과 같습니다.

일 자	내 용
2021.03.19	<신규추가> 부동산개발업 광고대행업 자동차 판매중개 및 대행업, 자동차관리업 주류제조업, 주류판매업 전기자동차충전사업 전자제품 렌탈 및 유지관리 서비스업 인터넷 정보 중개·매개 서비스업, 위치정보서비스업 중고제품 도매·소매 및 중개 서비스업 금융거래 결제 및 처리 서비스업 방역소득업
2023.03.27	<신규추가> 부가통신사업 블록체인 기술 기반 암호화자산(NFT포함)의 개발, 매매 및 중개업

2024.03.25	<p><변경> 자동차 운송장비 소매업 (변경전: 자동차 운송장비 소매업, 자동차 판매중개 및 대행업, 자동차관리업) 체육시설, 공연장, 주차장 기타 서비스시설 운영에 관한 사업 (변경전: 각종 오락장, 체육시설, 공연장, 주차장, 기타 서비스시설 운영에 관한 사업)</p> <p><삭제> 여행업, 관광여행알선업 방역소득업</p> <p><신규추가> 옥외광고사업</p>
------------	---

아. 그 밖에 경영활동과 관련된 중요한 사항의 발생내용

구분	주요 사항
2020년 1월	메가스토어 1호점 잠실점 오픈
2020년 3월	한국거래소 '공시우수법인' 수상
2020년 8월	동아일보 '2020 대한민국 공감경영 대상' 지속가능경영부문 동반성장위원장상 3년 연속 수상
2020년 9월	2021 독일 디자인 어워드(GDA) 커뮤니케이션 디자인 부문 브랜드 정체성 분야 스페셜 멘션 수상
2020년 11월	중소벤처기업부 주최 '2020년 동반성장주간' 대·중소기업 상생협력기금 부문 중소기업부 장관상 수상
2021년 4월	디지털조선일보 주관 '사회공헌대상' 7년 연속 수상
2021년 4월	중앙일보 주관 '국가브랜드대상' 6년 연속 수상
2021년 5월	롯데하이마트 발행주식 2% 규모 자사주 47만 2천주 매입
2021년 5월	조선비즈 주관 '한국의 가장 사랑받는 브랜드' 11년 연속 수상
2021년 6월	한국환경공단, 한국전자제품자원순환공제조합과 함께 '폐전기 전자제품 회수체계 구축'을 위한 업무협약(MOU) 체결
2021년 7월	한국표준협회 주최 '프리미엄브랜드지수(KS-PBI)' 9년 연속 1위 선정
2021년 8월	코트라(KOTRA, 대한무역투자진흥공사)와 상호협력 증진을 위한 업무협약 체결
2021년 9월	환경경영시스템 국제표준 ISO 14001 인증 취득
2021년 9월	이사회 산하 ESG위원회 신설
2021년 10월	롯데하이마트 온라인쇼핑몰 중고거래플랫폼 '하트마켓' 정식 오픈
2021년 10월	산업통상자원부 주관 '전자혁신제조 생태계조성 상생협력 협약' 체결
2021년 12월	지속가능경영보고서 'For Your Family' 첫 발간
2022년 1월	디지털조선일보 주관 '소비자가 뽑은 가장 신뢰하는 브랜드 대상' 13년 연속 수상
2022년 4월	조선일보 주관 '국가브랜드 대상' 7년 연속 수상
2022년 4월	조선비즈 주관 '한국의 가장 사랑받는 브랜드대상' 12년 연속 수상
2022년 6월	2021 지속가능경영보고서 발간
2022년 7월	한국환경공단, 한국전자제품자원순환공제조합, 삼성전자, LG전자와 함께 '민·관 합동 소형 폐가전 수거체계 개선' 업무협약 체결
2022년 7월	한국표준협회 주관 '프리미엄브랜드지수(KS-PBI)' 10년 연속 1위 선정
2022년 8월	동반성장위원회와 '2022년 파트너사 ESG 지원 사업' 협약 체결
2022년 9월	한국생산성본부 주관 '국가브랜드경쟁력지수(NBCI)' 7년 연속 1위 선정
2022년 12월	한국ESG기준원 지배구조 부문 우수상 수상
2022년 12월	동반성장위원회와 '양극화 해소 자율협약' 체결
2023년 1월	쏘카·모두컴퍼니·중앙제어와 탄소절감 및 다자간 협력을 위한 업무협약 체결
2023년 1월	디지털조선일보 주관 '소비자가 뽑은 가장 신뢰하는 브랜드 대상' 14년 연속 수상

2023년 4월	고객 평생 케어 서비스 전용 채널 '홈 만능해결 센터' 오픈
2023년 5월	조선비즈 주관 '한국의 가장 사랑받는 브랜드 대상' 13년 연속 수상
2023년 6월	2022 지속가능경영보고서 발간
2024년 1월	디지털조선일보 주관 '소비자가 뽑은 가장 신뢰하는 브랜드 대상' 15년 연속 수상
2024년 5월	조선비즈 주관 '한국의 가장 사랑받는 브랜드 대상' 14년 연속 수상
2024년 6월	2023 지속가능경영보고서 발간

3. 자본금 변동사항

가. 자본금 변동추이

최근 5사업연도 중 자본금 변동 사항은 없습니다.

(단위 : 천원, 주)

종류	구분	당반기말	37기 (2023년 말)	36기 (2022년 말)	35기 (2021년 말)	34기 (2020년 말)
보통주	발행주식총수	23,607,712	23,607,712	23,607,712	23,607,712	23,607,712
	액면금액	5	5	5	5	5
	자본금	118,038,560	118,038,560	118,038,560	118,038,560	118,038,560
우선주	발행주식총수	-	-	-	-	-
	액면금액	-	-	-	-	-
	자본금	-	-	-	-	-
기타	발행주식총수	-	-	-	-	-
	액면금액	-	-	-	-	-
	자본금	-	-	-	-	-
합계	자본금	118,038,560	118,038,560	118,038,560	118,038,560	118,038,560

4. 주식의 총수 등

가. 주식의 총수 현황

(기준일 : 2024년 06월 30일)

(단위 : 주)

구 분	주식의 종류			비고	
	보통주	우선주	합계		
I. 발행할 주식의 총수	100,000,000	-	100,000,000	-	
II. 현재까지 발행한 주식의 총수	26,337,138	8,700,430	35,037,568	-	
III. 현재까지 감소한 주식의 총수	2,729,426	8,700,430	11,429,856	-	
	1. 감자	2,729,426	180,000	2,909,426	-
	2. 이익소각	-	-	-	-
	3. 상환주식의 상환	-	-	-	-

4. 기타	-	8,520,430	8,520,430	전환우선주 전환청구
IV. 발행주식의 총수 (II-III)	23,607,712	-	23,607,712	-
V. 자기주식수	472,000	-	472,000	-
VI. 유통주식수 (IV-V)	23,135,712	-	23,135,712	-

주) 'Ⅲ. 1. 감사'의 (전환상환)우선주 180,000주는 의결권이 없는 주식이며, 이를 제외한 상기 표상의 우선주는 전환우선주로서 의결권이 있는 주식입니다

나. 자기주식

(기준일 : 2024년 06월 30일)

(단위 : 주)

취득방법			주식의 종류	기초수량	변동 수량			기말수량	비고
					취득(+)	처분(-)	소각(-)		
배당 가능 이익 범위 이내 취득	직접 취득	장내 직접 취득	보통주	472,000	-	-	-	472,000	-
			우선주	-	-	-	-	-	-
		장외 직접 취득	보통주	-	-	-	-	-	-
			우선주	-	-	-	-	-	-
		공개매수	보통주	-	-	-	-	-	-
			우선주	-	-	-	-	-	-
	소계(a)	보통주	472,000	-	-	-	472,000	-	
		우선주	-	-	-	-	-	-	
	신탁 계약에 의한 취득	수탁자 보유수량	보통주	-	-	-	-	-	-
			우선주	-	-	-	-	-	-
		현물보유수량	보통주	-	-	-	-	-	-
			우선주	-	-	-	-	-	-
		소계(b)	보통주	-	-	-	-	-	-
			우선주	-	-	-	-	-	-
기타 취득(c)			보통주	-	-	-	-	-	
			우선주	-	-	-	-	-	
총 계(a+b+c)			보통주	472,000	-	-	-	472,000	-
			우선주	-	-	-	-	-	-

다. 종류주식 발행현황

해당사항 없음

5. 정관에 관한 사항

가. 정관 이력

(1) 정관의 최근 개정일

2024년 3월 15일 제출된 사업보고서에 첨부된 정관의 최근 개정일은 2023년 3월 27일입니다. 사업보고서 제출일 이후 2024년 3월 25일 개최된 제37기 정기주주총회에서 정관 변경

안건이 승인되어 정관의 일부가 변경되었습니다.

(2) 정관 변경 이력

정관변경일	해당주총명	주요변경사항	변경이유
2023.03.27	제36기 정기주주총회	- 사업목적 추가 - 주주총회 의결방법 개정 - 사외이사 임기 상한 추가 - 감사위원회 구성 (전원 사외이사)	- 신규사업 대비 - 전자투표로 감사위원 선임 시 정족수 완화 - 상법개정 사항 및 현행 운영방식 반영 - 현행 운영방식 명문화
2024.03.25	제37기 정기주주총회	- 사업목적 추가, 삭제 및 변경 - 배당절차 개선	- 신규사업 대비, 중소기업적합업종 및 미영위 사업 삭제 등 - 배당액이 확정된 이후에 배당을 받을 주주가 결정되도록 절차 개선

나. 사업목적

(1) 사업목적 현황

구분	사업목적	사업영위 여부
1	도매·소매업 및 서비스업	영위
2	부동산매매 및 임대업, 부동산개발업	영위
3	가전제품·악기·설비·잡화 등의 설치, 수리 및 용역제공업	영위
4	교육사업 및 교육서비스업	영위
5	수출입업, 해외구매대행업	미영위
6	음반·테이프 판매업	미영위
7	인터넷 및 전자상거래업	영위
8	경기후원업	영위
9	보관 및 창고업	영위
10	물류택배업	영위
11	도서판매업	미영위
12	의료기기판매업	영위
13	무선전화사업자등의 대리점업	영위
14	화물 운송, 보관, 하역, 통관, 선적 서비스업	영위
15	국제물류주선업, 물류종합대행업 및 관련 서비스업	영위
16	통신판매업, 광고대행업, 부가통신사업	영위
17	보험대리점업	영위
18	자동차 운송장비 소매업	미영위
19	건설업	영위
20	식음료제조업, 식음료판매업, 다류판매업, 주류제조업, 주류판매업	영위
21	식품판매업, 농수축산물판매업, 건강기능식품판매업, 기타 식품판매업	영위
22	태양광발전업 및 전기공사업	영위

23	체육시설, 공연장, 주차장, 기타 서비스시설 운영에 관한 사업	영위
24	전기자동차충전사업	영위
25	전자제품 렌탈 및 유지관리 서비스업	영위
26	인터넷 정보 중개·매개 서비스업, 위치정보서비스업	영위
27	중고제품 도매·소매 및 중개 서비스업	영위
28	금융거래 결제 및 처리 서비스업	미영위
29	블록체인 기술 기반 암호화자산(NFT포함)의 개발, 매매 및 중개업	미영위
30	옥외광고사업	영위
31	위 각호에 관련된 부대사업 일체	영위

(2) 사업목적 변경

① 사업목적 변경 내용

구분	변경일	사업목적	
		변경 전	변경 후
추가	2023.03.27	-	31. 블록체인 기술 기반 암호화자산(NFT포함)의 개발, 매매 및 중개업
수정	2023.03.27	16. 통신판매업, 광고대행업	16. 통신판매업, 광고대행업, 부가통신사업
추가	2024.03.25	-	30. 옥외광고사업
수정	2024.03.25	18. 자동차 운송장비 소매업, 자동차 판매중개 및 대행업, 자동차관리업 24. 각종 오락장, 체육시설, 공연장, 주차장, 기타 서비스시설 운영에 관한 사업	18. 자동차 운송장비 소매업 23. 체육시설, 공연장, 주차장, 기타 서비스시설 운영에 관한 사업
삭제	2024.03.25	22. 여행업, 관광여행알선업 30. 방역소득업	-

② 변경 사유

변경일	사업목적	변경 취지 및 목적, 필요성	사업목적 변경 제안 주체	회사의 주된 사업에 미치는 영향 등
2023.03.27	블록체인 기술 기반 암호화자산(NFT포함)의 개발, 매매 및 중개업	신규 사업 대비 및 가능성 검토	이사회	해당사항 없음
	부가통신사업	신규 사업 대비 및 가능성 검토	이사회	해당사항 없음
2024.03.25	옥외광고사업	신규 사업 대비 및 가능성 검토	이사회	해당사항 없음
	자동차 판매중개 및 대행업, 자동차관리업	사업 미영위	이사회	해당사항 없음
	각종 오락장 운영에 관한 사업	사업 미영위	이사회	해당사항 없음
	여행업, 관광여행알선업	사업 미영위	이사회	해당사항 없음
	방역소득업	중소기업적합업종	이사회	해당사항 없음

(3) 추가한 사업의 내용과 전망

① 정관상 사업목적 추가 현황표

구분	사업목적	추가일자
1	블록체인 기술 기반 암호화자산(NFT포함)의 개발, 매매 및 중개업	2023.03.27
2	부가통신사업	2023.03.27
3	옥외광고사업	2024.03.25

② 해당 사업의 내용

■ 블록체인 기술 기반 암호화자산(NFT포함)의 개발, 매매 및 중개업

부가통신사업

해당 사업목적을 통해 영위하고자 하는 사업의 내용이 유사해 통합 기재합니다.

제1호. 사업 분야 및 진출 목적	NFT 발행과 판매, 중개 등 신규 사업 추진을 위해 해당 사업목적을 추가 하였습니다.
제2호. 시장의 주요 특성 및 성장성	글로벌 시장조사업체 스탠티스타에 따르면 전 세계 NFT 시장 규모는 2021년 약 14조원으로 추정되며, 2025년 약 96조원 규모까지 성장할 것으로 전망됩니다. 유통업계에서는 NFT 디지털 자산을 고객이 소유할 수 있게 함으로써 고객관계관리 전략을 강화하는 등 NFT를 마케팅 수단으로 활용하려는 시도가 확장되고 있습니다.
제3호. 투자 및 예상 자금소요액	해당 사업을 추진하지 않았습니다.
제4호. 사업 추진현황	해당사항 없습니다.
제5호. 기존 사업과의 연관성	해당사항 없습니다.
제6호. 주요 위험	가상 자산 특성 상 보안이 주요 이슈이며, NFT 기술 및 시장 성장에 따라 변동되는 관련 법규 및 제도의 영향이 있을 수 있으나, 해당 사업을 추진 하지 않아 회사 및 기존 영위 사업의 손익에 미치는 중대한 위험은 없는 것으로 판단하고 있습니다.
제8호. 미추진 사유	<ul style="list-style-type: none"> - 그간 사업을 추진하지 않은 사유 및 배경 유통업계 내 NFT 관련 다양한 사업을 추진하고 있는 만큼 관련 사업 진행 가능성을 검토하고자 사업목적은 미리 추가하였습니다. 당사 캐릭터 및 플랫폼을 NFT에 접목해 IP 사업 강화, 마케팅 수단 활용, 다양한 서비스 제공 등의 방안을 검토하였으나, 사업 환경에 부합하지 않은 것으로 판단 해 해당 사업을 추진하지 않았습니다. - 향후 1년 이내 추진계획 존재 여부 및 향후 추진 예정시기 향후 시장 환경 변화 시 추진 계획을 검토할 수 있습니다. - 추진 계획 등이 변경된 경우 그 사유 및 변경 내용 추진 계획 등이 변경된 바 없습니다.

■ 옥외광고사업

제1호. 사업 분야 및 진출 목적	당사 일부 매장 옥상에 설치되어 있는 옥외광고판의 직접적인 관리 및 판매를 통한 광고 수익의 다각화를 위해 해당 사업목적을 추가하였습니다.
제2호. 시장의 주요 특성 및 성장성	과학기술정보통신부와 한국방송광고진흥공사(KOBACO)의 방송통신광고비조사에 따르면 옥외광고 시장 규모는 2020년 ▲33.5% 역성장 이후 2021년 팬데믹 시기를 지나 2022년 15.0%, 2023년 7.2% 성장했으며, 2024년에도 4.8% 성장이 예상됩니다. 4년 연속 옥외광고 시장이 확대되는 등 시장 활성화 상황을 감안하여, 당사가 보유한 옥외광고판의 수익 창출이 가능할 것으로 판단하고 있습니다.
제3호. 투자 및 예상 자금소요액	기존 인력 및 인프라를 활용하여 별도의 투자 비용은 발생하지 않았습니다. 이후 광고물의 전기료 및 관리비 등을 위한 비용이 예상되나, 기존 외주 관리에서 직접 관리로 전환하여 비용을 절감할 예정이며, 보유자금 한도 내에서 관리하고 있습니다. 세부적인 투자 및 예상 자금 소요액은 회사의 영업비밀 사항으로 기재를 일부 생략합니다.

제4호. 사업 추진현황	<ul style="list-style-type: none"> - 조직 및 인력구성 현황 브랜드마케팅팀(6명), 안전관리팀(1명) - 연구개발활동 내역 해당사항 없습니다. - 제품 및 서비스 개발 진척도 및 상용화 여부 보고서 제출일 현재 옥외광고자격 취득 준비 중으로, 사업자 자격 취득 후 당사 옥외광고의 매체 가격 기준을 수립하여 판매할 예정입니다. - 매출 발생여부 판매 시점 이후 발생할 것으로 예상됩니다.
제5호. 기존 사업과의 연관성	해당사항 없습니다.
제6호. 주요 위험	기후 등의 외부 영향에 따른 옥외광고물 파손 위험이 있을 수 있으나, 사전 및 정기 관리를 통한 안전 관리를 진행하고 있습니다.
제7호. 향후 추진계획	<ul style="list-style-type: none"> - 전체 진행단계 및 진행단계별 예상 완료시기 해당 사업 진행을 위해 2024년 3분기 내 사업자 자격을 취득할 예정이며, 4분기 이후 판매 사업을 본격적으로 시행할 계획입니다. - 향후 1년 이내 추진 예정사항 옥외사업자 자격 취득 후, 옥외광고 매체 가격 수립 및 판매를 지속 추진할 계획입니다. - 조직 및 인력 확보 계획 추가 인력 확보 계획은 없습니다.

II. 사업의 내용

1. 사업의 개요

당사는 가전제품 도·소매업을 영위하며, 매출의 절대적인 비중 역시 점포에서 가전제품 판매를 통하여 발생하므로 사업부문 분리의 유의성이 미미하여 전자제품 전문점 단일 사업부문으로 사업의 내용을 기재합니다.

롯데하이마트는 1987년에 설립되었습니다. 롯데하이마트는 신속한 출점으로 단기간에 전국적인 점포망을 갖춘 전자제품 전문점으로서의 입지를 구축했습니다. 2024년 반기말 기준 329개의 오프라인 직영 점포와 11개의 물류센터를 운영 중이며, 배송 및 설치서비스 관련 CS 마스터 제도를 시행하여 전문 설치팀을 육성 및 관리하고 있습니다. 이밖에도 11개의 서비스센터를 통해 전자제품 수리 서비스도 시행하고 있습니다.

온라인 판매는 하이마트 쇼핑몰 웹사이트(www.e-himart.co.kr)를 통하여 이루어지고 있습니다. 당사는 빠르게 성장하는 온라인 시장에 진출하고, 인터넷 사용에 익숙한 젊은 고객들을 유치하기 위해 2000년에 온라인쇼핑몰을 출범하였습니다. 온라인 사업 개시 이후 2015년까지 쇼핑몰 구축과 모바일 APP 출시를 진행했으며, 변화하는 시장 환경에 맞춰 인프라 확대 및 서비스 고도화를 통해 온라인 경쟁력을 강화하고 있습니다. 이밖에도 홈 만능해결 서비스, 다품목 구매, 상품 속성 세분화 등을 통해 전자제품 전문점으로서의 경쟁력을 e-커머스로 구현하고 있습니다.

2024년 2분기는 고금리 장기화로 인한 오프라인 가전 시장 정체 지속과 온라인 체질개선 영향 등으로 매출액은 전년동기대비 13.3% 하락한 5,893억원, 영업이익은 전년동기대비 64.4% 감소한 28억원을 기록하였습니다.

주요 판매 품목이 TV, 냉장고, 세탁기 등 대형 제품이었던 롯데하이마트는 2001년부터 PC를 도입하면서 IT관련 품목을 본격적으로 확대하기 시작했습니다. 2007년에는 모바일을 도입하였으며, 2016년부터 자체 브랜드(PB) 하이메이드를 운영하는 등 다양한 품목을 지속적으로 확대하고 있습니다.

또한, 구매주기가 길고 경기변동에 민감한 가전 유통업의 한계를 극복하기 위해 고객의 각종 불편을 밀착 해결하고 방문빈도를 확대할 수 있는 고객 평생 케어 상담 전문업으로 변화하고 있습니다. 가전 클리닝 서비스, 연장보증보험, 이전설치, 수리 등 고객에게 가전과 연계된 서비스를 제공하고 있으며, 2023년부터는 각 서비스를 통해 고객의 생애주기 전반을 밀착 관리하는 '홈 만능해결 서비스'로 확장하는 등 관련 서비스를 강화하고 있습니다.

2. 주요 제품 및 서비스

당사는 가전제품 도·소매업을 영위하며, 주요 품목은 '백색 및 생활·주방가전 품목'과 '영상 및 IT가전 품목'으로 구분됩니다. '백색 및 생활·주방가전 품목'에는 냉장고, 세탁기, 의류건조기, 에어컨, 밥솥, 청소기, 공기청정기 등이 포함되며 대용량·프리미엄화된 상품들이 인기를 얻고 있습니다. '영상 및 IT가전 품목'에는 TV, PC, 휴대폰 등이 포함됩니다. 공시대

상기간 동안 전체 매출액에서 각 상품군이 차지하는 비율은 다음과 같습니다.

(단위 : %)

구분	2023년	2022년	2021년
백색 및 생활·주방가전	65.7	65.9	67.7
영상 및 IT가전	34.3	34.1	32.3
합계	100.0	100.0	100.0

주) 매출구성비는 당사 내부기준이며 구분에 따라 변동될 수 있습니다.

또한 당사는 2016년부터 자체 브랜드(PB)인 하이메이드를 운영하고 있습니다. NB 대비 합리적인 가격으로 론칭 이후 매년 성장세를 이어오고 있으며, 고마진 상품으로 회사의 수익성에도 기여하고 있습니다. 상품 기획부터 개발, 품질검증, 운영까지 직접 진행하며 합리적인 가격과 고품질을 원칙으로 국내외 우수 파트너사와 협업해 다양한 제품을 꾸준히 선보이고 있습니다.

이밖에도 고객의 매장 방문 빈도를 높이고 각종 불편을 해결하고자 고객이 필요로 하는 각종 서비스들을 제공하여 가전 생애 주기 전반을 밀착 관리하고 있습니다. 고객 가정을 방문하여 세탁기, 에어컨 등 가전제품을 분해 및 세척, 점검하고 살균처리까지 해주는 '가전 클리닝', 매트리스 클리닝, 입주청소 등 주거 공간을 케어하는 '홈 클리닝', 가전 제품 사용 시 발생할 수 있는 부담을 줄이고 오래 사용할 수 있도록 제품보증기간을 연장하는 '연장보증보험'과 제품 파손이나 침수를 보장하는 '파손보장보험', 이사 등을 이유로 가전제품 이동이나 설치, 철거가 필요할 때 편리하게 이용할 수 있는 '이전설치' 등 다양한 서비스를 제공해 신규 수요를 창출하고 있습니다.

3. 원재료 및 생산설비

가. 영업용 설비 현황

(기준일 : 2024년 06월 30일)

(단위 : 백만원, 제곱미터)

지점명	소재지	장부가			면적
		토지	건물	합계	
지점(총329점)	-	194,129	116,274	310,402	484,891
물류센터(총11개)	-	32,351	25,855	58,206	107,881

※상세 현황은 '상세표-4. 영업용 설비 현황(상세)' 참조

나. 설비의 신설, 매입 계획 등

(기준일 : 2024년 06월 30일)

(단위 : 백만원)

구분	투자기간	투자대상 자산	투자효과	총투자액	기투자액	향후 투자액
----	------	---------	------	------	------	--------

지점 신설/이전	2024년	건물/비품	매출증대	1,910	1,098	812
전산투자	2024년	기타의 무형자산	업무효율	5,375	2,427	2,948
합계				7,284	3,525	3,760

주) 향후 투자액은 경영상황에 따라 변동될 수 있습니다.

4. 매출 및 수주상황

가. 매출실적

(단위 : 백만원)

사업부문	매출유형	품목	제38기 반기	제37기 반기	제37기	제36기
전자제품 전문점	상품	가전제품 등	수출	-	-	-
			내수	1,100,110	1,294,487	2,589,445
			합계	1,100,110	1,294,487	2,589,445
	기타매출	서비스 등	수출	-	-	-
			내수	14,300	11,239	20,692
			합계	14,300	11,239	20,692
합계			수출	-	-	-
			내수	1,114,410	1,305,726	2,610,137
			합계	1,114,410	1,305,726	2,610,137

나. 판매 경로 및 방법, 전략, 주요매출처

(1) 판매 경로

롯데하이마트 주식회사의 판매 경로는 모두 직영점이며, 2024년 반기말 기준 직영점의 수는 329개입니다. 또한 온라인을 통한 전자제품 판매 경로는 하이마트 쇼핑몰 웹사이트 (www.e-himart.co.kr) 등 입니다. 2024년 반기말 기준 당사 판매조직은 다음과 같습니다.

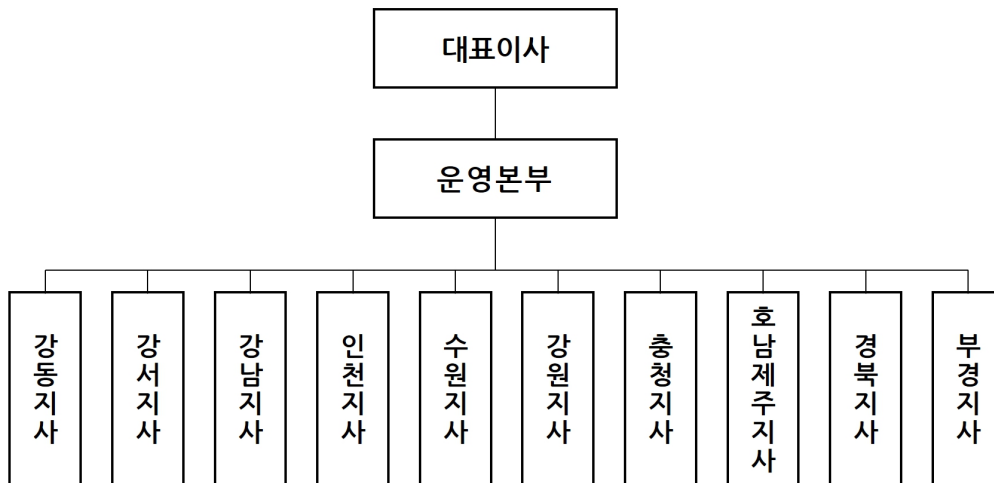

(2) 판매 방법

당사는 상품의 판매 즉시 고객이 신용카드, 현금 등으로 결제하고 있으며, 신용카드 결제는 신용카드 회사에 대금을 청구한 날로부터 3~4 영업일 내 계좌로 입금되고 있습니다. 신용카드와 현금의 비중은 약 9:1입니다.

(3) 판매 전략

전자제품전문점이 성공하기 위해서는 다양한 브랜드, 합리적인 가격, 높은 접근성, 전문적인 상담원이 요구됩니다. 당사는 업계 상위 카테고리킬러업체로서 규모의 경제 실현과 최고의 브랜드 인지도를 확보하고 있으며, 전략품목 도입 및 SKU(stock keeping unit) 확대를 통한 브랜드 다양화를 실현하고 있습니다. 이를 바탕으로 합리적인 가격과 최고의 서비스로 소비자들에게 원스탑 쇼핑을 제공하고 있습니다.

오프라인 매장은 상권별 MD 개편, 홈 만능해결 서비스 운영 등을 통해 상품뿐만 아니라 서비스를 강화하여 매장 경쟁력을 높이고, 고객에게 구매부터 클리닝, 수리, 보험 등 가전 구매 후 필요한 각종 서비스를 제공하고자 노력하고 있습니다. 또한, 고객의 불편사항을 파악하여 개선하고 고객이 만족할만한 상담과 친절도 제고를 위해 지속적으로 세일즈 및 CS 교육/관리를 하고 있습니다. 온라인쇼핑몰의 경우 모바일 앱을 통하여 신청할 수 있는 편리한 각종 서비스를 고객에게 제공함으로써 믿고 살 수 있는 온라인몰을 운영하고 있습니다.

당사는 전자제품 배송 특성상 고객에게 원활한 제품의 배송 및 설치가 이루어질 수 있도록 11개의 물류센터를 운영하여 전국적인 물류망과 전산 시스템을 구축하였습니다. 또한 직접 고객과 대면해 서비스를 수행하는 설치 기사들의 전문적인 상품 지식과 서비스 마인드를 강화하기 위해 CS 마스터 제도를 운영하고 있습니다.

(4) 주요 매출처

당사 매출의 대부분은 전국 오프라인 직영점과 하이마트 쇼핑몰 웹사이트(www.e-himart.co.kr)에서 발생하고 있으며, 가전제품 소매업의 특성상 대부분의 매출이 개인 고객으로부터 발생하고 있습니다.

다. 수주상황

해당사항 없음

5. 위험관리 및 파생거래

가. 주요 시장위험과 손익에 미치는 영향

(1) 신용위험

신용위험이란 당사의 통상적인 거래 및 투자활동에서 고객이나 거래상대방이 계약상의 의무를 이행하지 않아 당사가 재무손실을 입을 위험을 의미합니다. 이러한 신용위험을 관리하기 위해 고객과 거래상대방의 재무상태와 과거 경험 및 기타 요소를 고려하여 주기적으로 재무신용도를 평가하고 있습니다. 또한 신용위험은 금융기관과의 거래에서도 발생할 수 있으며, 해당 거래는 현금및현금성자산, 각종 예금 등의 금융상품 거래를 포함합니다. 이러한 신용위험을 줄이기 위해 당사는 신용도가 일정 수준 이상인 거래처와 거래를 하는 것을 원칙으로 하고 있으며, 주기적으로 거래처의 신용도를 재평가하여 거래한도를 조정하고 있습니다.

(2) 유동성위험

당사는 유동성위험을 관리하기 위하여 단기 및 중·장기 자금관리계획을 수립하고 현금유출 예산과 실제현금유출액을 지속적으로 분석검토하여 금융부채와 금융자산의 만기구조를 대응시키고 있습니다. 당사의 경영진은 영업활동현금흐름과 금융자산의 현금유입으로 금융부채를 상환가능하다고 판단하고 있습니다.

(3) 이자율위험

이자율 위험은 미래 시장 이자율 변동에 따라 예금 또는 차입금 등에서 발생하는 이자수익 및 이자비용이 변동될 위험으로서 이는 주로 변동금리부 조건의 차입금과 예금에서 발생합니다. 당사의 이자율위험관리 목표는 이자율 변동으로 인한 불확실성과 순이자비용의 최소화를 추구함으로써 기업의 가치를 극대화 하는데 있습니다.

이를 위해 당사는 고금리 차입금 감축, 장·단기 차입구조 개선, 고정 대 변동이자 차입조건의 적정비율 유지, 주간·월간 단위의 국내외 금리동향 모니터링 실시와 대응방안 수립 등을 통해 선제적으로 이자율 위험을 관리하고 있습니다.

(4) 외환위험

당사의 주요 사업 및 매출활동은 보고서 제출일 현재 대부분 국내에 국한되어 있기 때문에 외환위험에 대한 노출은 제한적입니다. 당사는 해외의 우수 거래처를 통한 상품 매입을 시행하고 있으나, 아직까지 해외 직소싱을 통한 상품 매입은 전체 상품 매입금액에서 차지하는 비중이 낮으므로 외환위험에 미치는 영향은 미미할 것으로 판단됩니다. 향후 당사가 해외 직소싱을 통한 상품 매입을 확대하거나 해외 사업에 진출할 경우, 외환위험에 대한 노출은 현재 수준보다 높아질 수 있습니다.

(5) 가격위험

당사의 기타포괄손익-공정가치 금융자산으로 분류되는 지분상품 및 당기손익-공정가치 금융자산으로 분류되는 채무상품은 가격변동위험에 노출되어 있습니다. 당사의 경영진은 시장 가격 변동으로 인해 미래 현금흐름이 변동될 위험을 정기적으로 측정하고 있으며, 유의적인 투자의 경우 승인절차를 통해 별도로 관리하고 있습니다.

시장위험 관련 상세 내용은 III. 재무에 관한 사항 - 5. 재무제표 주석 중 「4. 재무위험관리」를 참고 바랍니다.

나. 위험관리정책

당사는 여러 활동으로 인하여 신용위험 및 유동성위험과 같은 다양한 금융 위험에 노출되어 있습니다. 당사의 전반적인 위험관리프로그램은 금융시장의 예측불가능성에 초점을 맞추고 있으며 재무성과에 잠재적으로 불리할 수 있는 효과를 최소화하는데 중점을 두고 있습니다. 또한 특정 위험을 회피하기 위하여 파생상품을 이용하고 있으며, 이러한 거래들은 내부 관리자의 엄격한 통제하에 적절하게 수행되고 있습니다.

다. 파생상품 등 거래 현황

(1) 파생상품 내역

(단위 : 천원)

거래목적	파생상품 종류	계약금액	수취이자율	지급이자율	계약기간	계약 내용	비고
------	---------	------	-------	-------	------	-------	----

위험회피	차입금 이자율 스왑	70,000,000	91일 CD 금리+1.30%	4.39%	2022.04.15.~ 2025.04.15.	원화 차입금 변동이자에 대하여 고정이자를 부담함	신한은행
------	---------------	------------	-----------------	-------	-----------------------------	-------------------------------	------

(2) 파생상품의 공정가치

(단위 : 천원)

거래목적	파생상품 종류	제38기 반기		제37기	
		자산	부채	자산	부채
위험회피	차입금 이자율 스왑	181,704	-	291,905	-

(3) 파생상품에 대한 평가손익

(단위 : 천원)

거래목적	파생상품 종류	평가손익	비고
위험회피	차입금 이자율 스왑	38,018	기타포괄손익

당반기 파생상품평가이익 182백만원이 발생하였으며 법인세효과 144백만원을 차감한 38백만원을 기타포괄손익누계액으로 인식하였습니다.

6. 주요계약 및 연구개발활동

가. 경영상의 주요계약 등

계약상대방	계약의 내용	계약체결시기 및 계약기간	계약금액 기준
롯데지주	롯데 브랜드 사용	2021.12.20.~2024.12.31.	매출액에서 광고선전비를 차감한 금액의 0.2%
	경영자문 및 경영지원 용역	2017.10.12.~2024.12.31.	대상업무를 수행하는 과정에서 발생한 비용 등을 객관적이고 합리적인 기준에 따라 계열회사에 배분할 금액에 5%를 곱한 금액을 가산한 금액

주1) 롯데 브랜드 사용 계약의 만료일 1개월 전까지 반대의 의사표시가 없을 경우, 존속기간은 동일한 조건으로 1년간 자동 연장됩니다.

주2) 경영자문 및 경영지원 용역 계약의 만료일 1개월 전까지 별도의 서면 통보를 한 경우를 제외하고는 동일한 조건으로 매 1년씩 자동 연장됩니다.

나. 연구개발활동

해당사항 없음

7. 기타 참고사항

가. 관련법령 또는 정부의 규제

소비자의 안전과 권익을 위해 물품과 용역을 구입, 소비함에 있어 각종 위해로부터 보호받을

권리, 선택에 필요한 지식과 정보를 제공받을 권리, 자유롭게 거래를 선택할 권리, 상품 사용으로 인한 피해에 대해 신속, 공정, 적절한 보상을 받을 권리를 보장하는 데에 목적이 있는 '소비자 기본법', 시장구조의 독과점화를 억제하고, 경쟁을 제한하거나 불공정한 거래행위를 규제하여 공정하고 자유로운 경쟁질서를 확립하는데 목적이 있는 '공정거래법', 개인정보의 수집·유출·오용·남용으로부터 사생활의 비밀 등을 보호함으로써 국민의 권리와 이익을 증진하고, 나아가 개인의 존엄과 가치를 구현하기 위하여 개인정보 처리에 관한 사항을 규정함을 목적으로 하고 있는 '개인정보보호법', 정보통신서비스를 이용하는 자를 보호함과 아울러 정보통신망을 건전하고 안전하게 이용할 수 있는 환경을 조성하여 국민생활의 향상과 공공복리의 증진을 목적으로 '정보통신망법' 등의 규제를 받고 있습니다.

나. 지속가능경영

롯데하이마트는 2021년부터 ESG 전담 조직을 갖추고 본격적인 ESG 경영을 추진하고 있습니다. '고객 평생 CARE · 상담 전문 기업'을 새로운 경영 전략으로 설정하였으며, 경영 전략과 ESG가 같은 방향으로 나아갈 수 있는 ESG 전략을 수립하였습니다. 제품의 판매, 사용, 폐기까지 이르는 모든 단계에서 지속가능한 가치를 창출하기 위해 3가지 핵심 이슈(좋은 상품, 물류 탄소중립, 자원 순환)를 선정하고, 이를 실현하기 위한 9가지 추진과제(에너지고효율 상품 확대, 중소기업 ESG 역량 지원, 중소기업 혁신상품 확대, 배송시스템 개선, 배송차량 전기차 도입, 태양광 발전 도입, 수리 제품 사용주기 연장, 폐가전 회수 서비스, 롯데하이마트 인증 중고가전 Re-Sell)를 선정하여 추진하고 있습니다. 또한 2023년 한국 ESG기준원(KCGS) ESG 평가에서 환경(E) 부문 A, 사회(S) 부문 A+, 지배구조(G) 부문 A 등급으로 통합 A 등급을 획득했습니다.

2021년 2월 ESG 개선 TFT를 조직한 후 6월부터 ESG 전담 조직을 운영 중이고, 9월에는 이사회 산하 ESG위원회 설립을 통해 전사적인 ESG 경영 추진을 위한 조직체계를 확립하였습니다. ESG위원회는 ESG 경영을 총괄하는 최고 의사결정 기구로 ESG 경영 전략 및 정책을 수립하며, 성과를 관리·감독합니다. ESG위원회는 개설 이후 현재까지 다양한 ESG관련 이슈에 대해 활발하게 논의하고 있습니다.

(1) 환경

2021년 ISO14001 인증을 획득하여 국제적 표준에 부합하는 환경경영 시스템을 갖추고 전사적인 환경경영을 추진하고 있습니다. 영업활동 중 발생하는 탄소 배출량을 최소화 하기 위하여 2020년부터 점진적으로 매장의 조명 및 노후 냉난방 설비를 교체하여 에너지 효율을 개선하고 있습니다. 또한, 고객에게 에너지 고효율 상품을 제안하고 판매함으로써 이를 통한 에너지 절약 및 효율화를 추진하고 있습니다. 롯데하이마트는 에너지 고효율 상품 판매 비중 66%를 목표로 관리하고 있으며, 에너지 고효율 상품 판매 촉진을 위해 고객 대상 다양한 홍보 및 판촉 활동을 진행하고 있습니다.

폐가전으로 인한 환경 영향을 최소화하기 위해 판매 상품에 대한 방문 설치 시 고객이 사용하던 가전제품은 무상 회수하여 재활용 센터로 전달합니다. 또한 배출이 어려운 중소형 폐가전 수거를 위해 전국 모든 지점에 중소형 폐가전 회수함을 설치하여 누구나 쉽게 중소형 폐가전을 배출할 수 있도록 하였고, 이 또한 재활용 센터로 전달되어 친환경 방법으로 처리됩니다. 2022년 수거한 폐가전에 대한 온실가스 감축효과(119,769 tCo2)에 대해 한국스코프 쓰리협회로부터 인증을 받았습니다.

(2) 사회

안전하고 행복한 근무환경 조성을 위해 정책과 제도를 정비하였습니다. 2022년 5월 UN 세

계인권선언, ILO 핵심협약, 국가인권위원회 인권경영 매뉴얼 등을 국내외 표준을 기준으로 하는 인권경영정책을 공표하였습니다. 임직원의 역량 강화를 위한 중장기 체계적인 교육 목표를 수립하고, 그에 따라 직급과 직무에 맞는 교육을 시행합니다. 2022년 1월 임직원과 모든 이해관계자를 대상으로 하는 안전보건경영방침을 제정하고, 안전관리 기준 개정 및 안전 매뉴얼을 배포하였으며, 안전관리 조직 인력을 확충하여 안전보건 경영활동을 활발히 추진하고 있습니다. 이를 바탕으로 2023년 ISO45001 인증(안전보건경영시스템)을 획득하였습니다.

ISMS 정보보호 관리체계 인증을 취득하고 있으며, 개인정보보호 및 정보보안을 강화하기 위해 2022년 6월 최신 법률 개정사항과 인적, 물리적, 시스템적 보안 정책이 포함된 정보보안 정책을 개정하였고, 사고 예방 및 대응을 위해 정보보호 수준진단, 개인정보 관리실태 현장점검을 보장하였습니다.

당사는 다양한 파트너사와 협력하고 있으며, 특히 중소기업 대상으로 컨설팅, 금융, 교육 등의 지원을 강화하고 있습니다. 파트너사와 지속가능한 동반성장과 사회적 가치 창출을 위해 2021년부터 중소기업의 ESG 경영 개선을 위한 컨설팅 지원사업을 지속하고 있으며, 2023년 6월에는 롯데하이마트의 ESG 관리 기준을 소개하고 ESG 경영 동참을 독려하고자 파트너사 행동규범을 제정하여 공표하고 파트너사 ESG 자가진단 평가를 시행하고 있습니다.

지역사회의 소외계층을 위한 사회공헌활동도 지속 운영하고 있습니다. 2006년부터 조손가정과 결연을 맺고 지원하는 행복3대 캠페인을 지속 운영 중입니다. 과학콘서트와 과학교실을 개최하여 아동들에게 가전을 통해 과학 원리에 대한 교육을 제공하고 있습니다.

(3) 지배구조

롯데하이마트는 이사회와 기능을 강화하기 위해 2022년 3월 여성 사외이사를 선임하고, 내부회계관리자를 상근 등기이사로 임명하였습니다. 또한, 투명하고 건전한 경영체계를 구축하고자 2023년 5월 최고경영자 승계를 위한 성문화된 정책을 제정하였습니다.

2018년 국내 가전유통업계 최초로 부패방지경영시스템(ISO 37001)을 취득한 이래 현재까지 인증을 유지하며 국제 표준에 부합하는 준법경영을 추진하고 있습니다.

당사는 앞으로도 환경과 사회에 대한 기업의 책임을 성실히 수행하고 건전한 기업문화를 바탕으로 ESG 경영을 추진하여 가전 유통의 선도적인 기업으로 앞장서 나아가겠습니다.

다. 시장여건 및 영업의 개황

(1) 산업의 특성

전자제품 전문점은 전자제품을 전문적으로 판매하는 유통업태로 롯데하이마트, 전자랜드와 같은 '카테고리킬러(Category Killer)'형 전문점과 삼성전자판매, 하이프라자와 같은 직영점, 그 밖에 집단상가와 대리점 등이 있습니다. 카테고리킬러란 1980년대 초 미국에서 처음 등장했으며, 완구용품, 스포츠용품, 전자제품 등 특정품목을 집중적으로 판매하는 소매형태를 일컫습니다. 카테고리킬러형 전문점은 전자제품을 대량으로 취급하기 때문에 규모의 경제를 실현할 수 있고, 이에 따라 소비자에게 합리적인 가격으로 상품을 판매할 수 있습니다.

전자제품 전문점의 성패를 좌우하는 요소 중에 가장 중요한 것은 '입지'입니다. 인구, 소득수준, 교통여건, 경쟁상황 등의 상권 분석을 통해 최적의 입지를 선점해야 합니다. 또한, 백화점

, 할인점에 비해 규모가 작고, 투자비가 적게 든다는 장점을 활용한 점포의 신속적인 '빌드 앤 스크랩(Build & Scrap)'은 기존점의 경쟁력을 향상시키는 중요한 전략입니다.

다른 유통업과 마찬가지로 전자제품 전문점도 '규모의 경제' 실현이 핵심적인 경쟁력입니다. 특히 당사와 같은 카테고리킬러형 전자제품 전문점은 전국적인 점포망을 기반으로 전략적 품목을 집중적으로 취급하기 때문에 높은 수익성과 가격 경쟁력을 확보할 수 있습니다. 이와 함께 물류/IT 인프라를 기반으로 상품 매입, 영업, 경영 관리 등을 통합적으로 진행하여 영업 비용을 효율적으로 운영할 수 있습니다.

전자제품의 판매는 계절적인 요인에 영향을 크게 받습니다. 무더위가 지속되는 6~8월에는 에어컨, 선풍기, 제습기 등 여름 계절상품 판매가 급증하고, 11~12월에는 김치냉장고 및 난방용품 판매가 늘어납니다. 따라서 예년에 비하여 무더위 기간이 길어지거나 배추 값이 하락하여 김장하는 가정이 증가하면 관련 제품의 수요가 늘어날 수 있으며, 반대로 예년에 비하여 무더위 날씨가 늦게 시작하여 더운 기간이 짧아지거나 배추 값이 폭등하여 김장을 담그는 가정이 줄어드는 경우에는 계절 상품의 수요가 전년 동기 대비 감소하여 영업에 부정적인 영향을 미칠 수 있습니다.

부동산 경기 역시 전자제품 판매에 큰 영향을 미칩니다. 부동산 경기가 활성화 되어 소비 심리가 개선되고, 택지 개발 및 신규 아파트 공급이 확대되면 이사 수요가 늘어나 전자제품의 신규 구입이나 교체로 이어질 수 있습니다. 하지만 부동산이 침체되어있을 때에는 이사 수요가 줄어들어 전자제품 판매가 감소할 수 있습니다.

또한 전자제품의 판매는 사회문화적 변화를 비롯하여 미세먼지, 황사 등 외부환경 변화에도 많은 영향을 받습니다. 미세먼지가 심화되면 공기청정기, 의류건조기, 의류관리기 등 환경 관련 제품들이 성장할 수 있습니다. 뿐만 아니라 맞벌이 가구의 증가, 일과 삶의 균형을 중시하는 문화가 자리잡으면서 가사노동 시간과 강도를 줄이는 데 도움을 줄 수 있는 식기세척기와 로봇청소기에 대한 수요도 발생하고 있습니다.

(2) 국내외 시장여건

① 시장의 안정성

국내 전자제품 시장에서 TV, 냉장고, 세탁기 등 주요 품목의 가구당 보급률은 이미 포화단계에 이른 상태입니다. 그러나 기술발달에 따른 신상품 출시와 소비자 니즈를 충족시키기 위한 지속적인 혁신을 통해 스마트폰, 태블릿PC, 헬스케어제품, 대용량 프리미엄 백색 가전 및 각종 생활가전에 대한 교체 수요가 창출되고 있습니다.

국내 전자제품 시장은 품목에 따라 '백색 및 생활/주방가전 품목'과 '영상 및 IT가전 품목'으로 구분됩니다. 현재 냉장고, 세탁기를 포함한 백색가전 시장은 성숙기 시장으로 기존의 교체 구매 혹은 기능성 제품의 추가 구매 위주로 편성되어 있습니다. 냉장고 시장은 인테리어 관심도가 높아지면서 빌트인 냉장고 수요가 증가하였고, 소비자의 다양한 라이프스타일에 따라 냉동고 등도 신규 수요를 견인하고 있습니다. 김치냉장고가 단순 김치 저장의 역할에서 다양한 식재료를 보관하는 기능이 더해지면서 뚜껑형에서 스탠드형 김치냉장고로의 교체수요도 발생하고 있습니다.

세탁기 시장은 미세먼지 등 환경에 대한 민감도가 높아지고 편리함을 추구하는 소비자가 증가하면서 의류건조기와 의류관리기의 신상품 출시가 꾸준히 이어지고 있습니다. 또한 세탁과 건조 기능을 한 번에 사용할 수 있는 상품 개발이 국내외에서 지속 진행되고 있어 신규 수

요 창출도 예상됩니다.

에어컨 시장은 최근 구매 트렌드 상 벽걸이형이나 스탠드형 단독 구입보다는 멀티형 구매 및 가정용 시스템 에어컨 구매로 확대됨에 따라 판매 단가가 상승하고 있습니다. 또한 과거에는 여름 성수기에만 집중됐던 에어컨 구매수요가 미리 구매와 사계절 사용이 가능한 냉난방기 수요 등으로 인해 연중 분산됨에 따라 비성수기에도 에어컨 매출이 발생하고 있습니다.

생활/주방가전은 외부환경의 변화와 소비자의 니즈에 따라 수요가 꾸준히 창출되고 있습니다. 공기청정기, 스틱형무선청소기, 로봇청소기, 전기레인지 등을 포함한 소형가전의 경우 비교적 교체주기가 짧고 시장 트렌드에 민감한 특성을 보입니다. 맞벌이 가구 증가에 따라 로봇청소기 보급이 확산되고 있으며, 건강과 라이프스타일을 중시하는 경향으로 전기레인지와 식기세척기의 수요도 유지되고 있습니다. 전자제품이 대부분의 가정에 보급된 성숙기 시장에서 보급률이 미미한 소형가전은 외부 환경 영향 및 소비 트렌드에 따라 새로운 수요가 발생할 수 있을 것으로 예상해 볼 수 있습니다.

TV 품목은 동영상 스트리밍 콘텐츠 시장이 확대됨에 따라 대형화면 TV와 OLED/QLED 등 고화질 TV에 대한 선호도가 증가하여 교체수요가 발생되고 있습니다. 한편, IT 시장은 백색 대형가전 대비 교체수요가 짧기 때문에 주기적인 교체수요가 발생되고 있으며, 주요 제조사들도 신규모델을 꾸준히 출시하고 있습니다. 5세대 이동통신 서비스의 상용화, 폴더블폰 출시 등 시장에 많은 변화가 일어나면서 소비자의 소비 심리를 자극하고 있습니다. 스마트폰 보급화 이후 스마트 워치, 무선 이어폰 등 모바일 악세서리 제품 출시가 증가하는 등 향후에도 빠르게 변하는 소비자의 니즈를 반영한 다양한 기능성 제품의 출시를 기대해 볼 수 있습니다.

최근에는 개성을 추구하는 소비 트렌드에 따라 소비자가 원하는 색상과 디자인을 반영해 커스터마이징 구매가 가능한 가전제품이 인기를 끌고 있습니다. 예전처럼 가전의 기능에만 집중하는 것이 아니라 가전을 하나의 인테리어 소품으로 인식하여 가구와 비슷한 색상이나 컬러풀한 색상, 혹은 새롭고 유니크한 디자인의 가전제품이 출시되면서 가전시장이 다양화되고 있습니다. 또한 기존 가전제품에서 세분화되거나 특화된 기능을 가진 신제품이 지속 출시됨에 따라 성숙기에 접어든 가전시장의 새로운 성장동력으로 부상하고 있습니다.

현재 많은 전자제품의 가구 당 보급 대수가 1대 이상 또는 이에 근접함에도 불구하고 가전제품 시장이 꾸준히 유지되고 있습니다. 주요 기기의 사용년수가 10년 이하인 점을 고려해본다면, 교체 수요가 가전제품 시장의 성장에 중요한 요인임을 알 수 있습니다.

■ 국내 전자제품 판매액 추이

(단위 : 조원)

구분	2023년	2022년	2021년
가전제품	32.5	35.8	38.2
컴퓨터 및 통신기기	28.5	26.4	27.6
합계	61.0	62.2	65.8

주) 출처는 통계청 상품군 판매액 기준입니다.

② 경쟁상황

국내 전자제품 유통 시장은 롯데하이마트, 전자랜드, 삼성전자판매, 하이프라자 등의 전문점과 할인점, 백화점, 홈쇼핑, 온라인, 대리점, 집단상가 등 다양한 형태의 소매업체 간의 치열한 경쟁이 지속되고 있습니다. 소비자들의 합리적인 소비에 대한 의지가 커지면서 접근성, 상품구색, 가격, 판매직원의 전문성을 종합적으로 고려하여 전자제품 소매업체를 선택하려는 경향이 뚜렷해짐에 따라 카테고리킬러형 전자제품 전문점에 대한 수요는 지속될 것으로 예상됩니다. 최근에는 소비자의 빠른 욕구변화로 인하여 제품의 라이프사이클이 점차 짧아지는 추세로, 다양한 브랜드, 합리적인 가격, 상품설명 등의 강점을 통해 당사가 높은 시장지배력을 확보하고 있습니다.

한편, 온라인 유통채널의 성장은 지역과 제품군을 불문하고 전세계적인 추세로 가파르게 증가하고 있습니다. 과거에는 오픈마켓, 소셜커머스업체 위주 온라인 쇼핑시장의 성장이 이뤄졌으나 최근에는 기존 오프라인 기반 유통업체들 또한 점유율 확대를 위해 온라인 시장 진출에 속도를 내면서 온라인 시장경쟁이 가속화되고 있습니다. 온라인 쇼핑이 유통산업 전반의 새로운 패러다임으로 등장하면서 매출과 시장 침투율 역시 증가하고 있는 추세입니다. 실시간으로 상품정보 확인이 가능해지면서 가전구매 고객의 구매패턴이 변화하고 있으며, 최근 온라인쇼핑몰의 주요 고객이 2030 세대중심에서 전 세대로 확대됨에 따라 온라인쇼핑몰의 시장 지배력은 증가할 것으로 예상됩니다.

③ 시장 점유율 추이

구분	2023년	2022년	2021년
롯데하이마트	29.1%	32.7%	33.7%
전자랜드	6.7%	7.1%	7.6%
삼성전자판매	37.0%	33.8%	33.0%
하이프라자	27.2%	26.4%	25.7%

주1) 출처는 각 사 사업보고서 및 감사보고서입니다.

주2) 점유율은 당사, 전자랜드, 삼성전자판매, 하이프라자 4사를 기준으로 한 점유율입니다.

(3) 회사의 경쟁상의 강점

전자제품 전문점의 주요 경쟁요소는 전국적인 점포망, 상품구성, 재고관리 및 물류시스템입니다. 점포의 접근성과 규모는 소비자가 전자제품 소매업체를 선택할 때 고려하는 중요한 결정 요소 중 하나입니다. 따라서 집에서 차로 최소 10~15분 이동하면 도달할 수 있는 거리에 점포가 위치해야 하며, 편리한 주차공간, 넓은 매장 규모 등 쾌적한 쇼핑 환경이 갖추어져야 합니다. 전국 곳곳에 있는 가까운 매장에서 소비자들이 국내외 여러 브랜드의 다양한 상품을 직접 시연해보고 구매 가능한 점은 롯데하이마트의 핵심 경쟁력입니다.

상품 구성 측면에서는 다양한 브랜드를 취급해야 소비자가 비교, 분석을 통한 합리적인 구매를 할 수 있습니다. 국내 전자제품 전문점은 크게 롯데하이마트, 전자랜드와 같이 다양한 브랜드를 판매하는 카테고리킬러형 전문점과 삼성전자의 삼성전자판매, LG전자의 하이프라자와 같이 자사의 제품을 중심으로 판매하는 제조사 직영점이 있습니다. 제조사 직영점의 경우 소비자가 선택할 수 있는 범위가 제한적일 수 있는 반면, 카테고리킬러형 전문점인 당사는 삼성전자, LG전자 및 국내 중소형 브랜드와 해외브랜드 제품 및 자체 브랜드(PB) 하이메이 드 제품을 판매하므로 소비자의 비교 구매 폭이 넓다는 장점이 있습니다.

또한 롯데하이마트는 온라인몰을 운영하여 채널 경쟁력을 확보하고 있습니다. 배송 및 설치 등으로 인하여 기존에 온라인몰에서 구매하기 꺼려졌던 높은 단가의 백색가전도 전자제품 전문점 브랜드 인지도가 높은 롯데하이마트 온라인몰에서 구매함으로써 소비자가 믿고 구매할 수 있습니다. 또한 고객 편의성 제고를 위한 시스템 인프라 개선 등 지속적인 투자를 통해 온라인 유통채널로서의 경쟁력도 강화하고 있습니다.

효율적인 상품 매입 및 재고 관리는 수익성을 향상시키고, 가격 경쟁력 확보 및 신규 모델을 신속하게 도입 가능하게 합니다. 당사는 효과적인 상품 발주 및 재고관리를 위해 상품 등급별 운영체계를 도입 및 운영하고 있습니다. 또한 상권별 고객 수요를 바탕으로 점포별 최적의 발주 수량을 시스템으로 계산하여 발주를 진행함에 따라 판매 극대화 및 재고 손실을 최소화하고 있습니다. 그 밖에 당사는 삼성전자, LG전자 등 주요 제조사들과 '공급망 관리 (Supply Chain Management)' 시스템을 구축하였으며, 전산 데이터 베이스를 공유하여 재고 현황 파악 및 원활한 물량 공급을 하는데 활용하고 있습니다.

최근 많은 유통업체들은 치열한 배송경쟁을 통해 각 사의 경쟁력을 확보하고 있습니다. 특히 가전제품의 경우는 배송뿐 아니라 설치 서비스가 매우 중요합니다. 롯데하이마트는 전국 11개 물류 센터를 기반으로 한 탄탄하게 갖춰진 물류 네트워크를 통해 오늘 설치, 익일 배송 설치, 당일 2시간 퀵배송 등을 시행하여 고객서비스를 극대화 시키고 있습니다.

라. 요약 재무현황

(단위 : 백만원, %)

사업부문	구분	제38기 반기		제37기 반기		제37기		제36기	
		금액	비중	금액	비중	금액	비중	금액	비중
전자제품전문점	매출액	1,114,410	100	1,305,726	100	2,610,137	100	3,336,821	100
	영업이익	-13,256	100	-17,988	100	8,223	100	-52,011	100
	총자산	2,307,995	100	2,464,203	100	2,370,681	100	2,464,219	100

III. 재무에 관한 사항

1. 요약재무정보

(단위 : 백만원)

구 분	제38기 반기	제37기	제36기
	(2024년 6월말)	(2023년 12월말)	(2022년 12월말)
[유동자산]	629,651	660,763	658,470
· 당좌자산	207,468	317,502	187,080
· 재고자산	422,183	343,262	471,390
[비유동자산]	1,678,344	1,709,918	1,805,749
· 유형자산	428,059	438,254	474,713
· 사용권자산	181,008	197,381	215,096
· 투자부동산	10,288	10,362	6,697
· 무형자산	853,134	850,702	853,119
· 기타비유동자산	205,855	213,219	256,125
자산총계	2,307,995	2,370,681	2,464,219
[유동부채]	789,735	714,777	763,904
[비유동부채]	297,953	406,113	405,019
부채총계	1,087,688	1,120,891	1,168,923
[자본금]	118,039	118,039	118,039
[주식발행초과금]	745,215	1,045,215	1,045,215
[기타자본구성요소]	-8,201	-8,201	-8,201
[기타포괄손익누계액]	-149	-62	608
[이익잉여금]	365,403	94,799	139,635
자본총계	1,220,307	1,249,790	1,295,297
	(2024.1.1.~ 2024.6.30.)	(2023.1.1.~ 2023.12.31.)	(2022.1.1.~ 2022.12.31.)
매출액	1,114,410	2,610,137	3,336,821
영업이익(손실)	-13,256	8,223	-52,011
법인세차감전순이익(손실)	-19,204	-30,128	-557,697
당기순이익(손실)	-18,082	-35,369	-527,891
기본및희석주당이익(손실) (단위 : 원)	-782	-1,529	-22,817

주1) 당사는 공시서류 작성 기준일 및 공시대상기간 동안 연결대상 종속회사가 없으며, 상기 재무제표는 한국채택국제회계기준에 의해서 작성된 개별기준의 재무제표입니다.

주2) 보유한 투자주식(종속, 관계, 공동회사 관련)이 없어 평가방법은 기재하지 않았습니다.

2. 연결재무제표

해당사항 없음

3. 연결재무제표 주식

해당사항 없음

4. 재무제표

4-1. 재무상태표

재무상태표

제 38 기 반기말 2024.06.30 현재

제 37 기말 2023.12.31 현재

(단위 : 원)

	제 38 기 반기말	제 37 기말
자산		
유동자산	629,650,974,727	660,763,363,634
현금및현금성자산 (주4,5,7)	111,419,347,937	121,378,625,254
재고자산 (주8,25)	422,182,740,426	343,261,666,503
매출채권및기타채권 (주4,5,6,33)	59,264,742,395	60,270,068,517
기타금융자산 (주4,5,7)	28,220,138,144	131,097,388,935
기타자산 (주9)	7,823,403,985	3,701,942,957
당기법인세자산	740,601,840	1,053,671,468
비유동자산	1,678,344,036,984	1,709,917,582,193
유형자산 (주10)	428,059,251,129	438,253,869,766
사용권자산 (주11)	181,007,883,630	197,380,857,461
투자부동산 (주12)	10,287,519,312	10,361,598,219
영업권 (주13)	837,579,669,223	837,579,669,223
무형자산 (주13)	15,554,297,954	13,122,260,467
기타금융자산 (주4,5,7)	147,537,920,683	146,575,212,402
이연법인세자산	19,967,637,558	17,806,975,071
순확정급여자산 (주19)	38,349,857,495	48,837,139,584
자산총계	2,307,995,011,711	2,370,680,945,827
부채		
유동부채	789,735,377,646	714,777,342,146
매입채무및기타채무 (주4,5,14,33)	236,332,224,383	184,430,269,066
차입금 (주4,5,15)	327,336,965,936	244,865,597,552
회사채 (주4,5,16)	79,953,602,137	139,937,976,902

기타금융부채 (주4,5,17)	2,884,933,176	1,957,997,574
리스부채 (주4,5,33)	60,335,267,007	68,594,336,130
총당부채 (주25)	334,073,846	290,231,108
기타부채 (주18,25)	82,558,311,161	74,700,933,814
비유동부채	297,952,673,044	406,113,479,614
퇴직급여부채및기타장기급여채무 (주19)	1,616,531,089	1,816,278,339
차입금 (주4,5,15)	0	113,462,265,529
회사채 (주4,5,16)	154,572,538,055	134,761,915,548
기타금융부채 (주4,5,17)	2,363,648,172	2,047,752,450
리스부채 (주4,5,33)	123,959,869,628	138,495,717,286
총당부채	14,959,244,385	15,048,413,135
기타부채 (주18)	480,841,715	481,137,327
부채총계	1,087,688,050,690	1,120,890,821,760
자본		
납입자본	863,253,787,212	1,163,253,787,212
자본금 (주1,21)	118,038,560,000	118,038,560,000
주식발행초과금 (주21)	745,215,227,212	1,045,215,227,212
기타자본구성요소 (주22)	(8,200,934,190)	(8,200,934,190)
기타포괄손익누계액 (주23)	(148,828,718)	(61,536,452)
이익잉여금 (주24)	365,402,936,717	94,798,807,497
자본총계	1,220,306,961,021	1,249,790,124,067
부채및자본총계	2,307,995,011,711	2,370,680,945,827

4-2. 포괄손익계산서

포괄손익계산서

제 38 기 반기 2024.01.01 부터 2024.06.30 까지

제 37 기 반기 2023.01.01 부터 2023.06.30 까지

(단위 : 원)

	제 38 기 반기		제 37 기 반기	
	3개월	누적	3개월	누적
매출 (주25,33)	589,327,207,444	1,114,410,199,213	679,652,518,819	1,305,726,182,674
매출원가 (주25,27,33)	425,847,108,940	818,661,571,513	495,552,062,721	982,103,943,606
매출총이익	163,480,098,504	295,748,627,700	184,100,456,098	323,622,239,068
판매비와관리비 (주26,27)	160,698,975,412	309,005,021,138	176,282,893,971	341,609,852,691
영업손실	2,781,123,092	(13,256,393,438)	7,817,562,127	(17,987,613,623)
기타수익 (주28,33)	2,633,766,058	4,164,224,088	3,851,019,795	6,626,615,729
기타비용 (주28,33)	436,759,705	1,531,356,444	477,794,485	1,319,605,476
순금융원가 (주5,29)	(2,695,611,301)	(8,580,479,041)	(8,843,197,288)	(14,352,656,023)
금융수익-유효이자율법에 따른 이자수익 (주5,29)	2,899,968,575	5,854,707,449	2,917,302,240	5,073,301,880
금융수익-기타 (주5,29)	3,923,095,445	3,980,308,617	216,461,639	216,461,639
금융비용 (주5,29)	9,518,675,321	18,415,495,107	11,976,961,167	19,642,419,542

법인세비용차감전순이익(손실)	2,282,518,144	(19,204,004,835)	2,347,590,149	(27,033,259,393)
법인세비용(수익) (주30)	833,513,891	(1,121,855,670)	142,408,628	(11,146,852,619)
반기순이익(손실)	1,449,004,253	(18,082,149,165)	2,205,181,521	(15,886,406,774)
기타포괄이익(손실)	(141,120,138)	(4,460,300,281)	1,956,412,336	2,675,872,014
후속적으로 당기손익으로 재분류되지 않는 항목	(53,939,542)	(4,373,008,015)	1,640,768,659	2,876,557,059
확정급여제도의 재측정요소	(53,939,542)	(4,373,008,015)	1,640,768,659	2,876,557,059
후속적으로 당기손익으로 재분류되는 항목	(87,180,596)	(87,292,266)	315,643,677	(200,685,045)
파생상품평가손익	(87,180,596)	(87,292,266)	315,643,677	(200,685,045)
반기총포괄이익(손실)	1,307,884,115	(22,542,449,446)	4,161,593,857	(13,210,534,760)
주당손실 (주31)				
기본주당손실 (단위 : 원)	63	(782)	95	(687)
희석주당손실 (단위 : 원)	63	(782)	95	(687)

4-3. 자본변동표

자본변동표

제 38 기 반기 2024.01.01 부터 2024.06.30 까지

제 37 기 반기 2023.01.01 부터 2023.06.30 까지

(단위 : 원)

	자본				
	납입자본	기타자본구성요소	기타포괄손익누계액	이익잉여금	자본 합계
2023.01.01 (기초자본)	1,163,253,787,212	(8,200,934,190)	608,270,740	139,635,438,602	1,295,296,562,364
반기순손실	0	0	0	(15,886,406,774)	(15,886,406,774)
확정급여제도의 재측정요소	0	0	0	2,876,557,059	2,876,557,059
파생상품평가손익	0	0	(200,685,045)	0	(200,685,045)
총포괄손익 합계	0	0	(200,685,045)	(13,009,849,715)	(13,210,534,760)
자본준비금의 이익잉여금 전입	0	0	0	0	0
연차배당	0	0	0	(6,940,713,600)	(6,940,713,600)
2023.06.30 (기말자본)	1,163,253,787,212	(8,200,934,190)	407,585,695	119,684,875,287	1,275,145,314,004
2024.01.01 (기초자본)	1,163,253,787,212	(8,200,934,190)	(61,536,452)	94,798,807,497	1,249,790,124,067
반기순손실	0	0	0	(18,082,149,165)	(18,082,149,165)
확정급여제도의 재측정요소	0	0	0	(4,373,008,015)	(4,373,008,015)
파생상품평가손익	0	0	(87,292,266)	0	(87,292,266)
총포괄손익 합계	0	0	(87,292,266)	(22,455,157,180)	(22,542,449,446)
자본준비금의 이익잉여금 전입	(300,000,000,000)	0	0	300,000,000,000	0
연차배당	0	0	0	(6,940,713,600)	(6,940,713,600)
2024.06.30 (기말자본)	863,253,787,212	(8,200,934,190)	(148,828,718)	365,402,936,717	1,220,306,961,021

4-4. 현금흐름표

현금흐름표

제 38 기 반기 2024.01.01 부터 2024.06.30 까지

제 37 기 반기 2023.01.01 부터 2023.06.30 까지

(단위 : 원)

	제 38 기 반기	제 37 기 반기
영업활동현금흐름	30,352,883,742	155,184,283,058

영업에서 창출된 현금흐름 (주32)	30,039,814,114	150,351,611,137
법인세환급(납부)	313,069,628	4,832,671,921
투자활동현금흐름	92,761,714,373	(7,095,233,711)
단기금융상품의 감소	150,000,000,000	150,000,000,000
유형자산 및 사용권자산의 처분	55,458,869	64,017,500
회원권의 감소	166,800,000	246,880,000
당기손익-공정가치 측정 금융자산의 처분	1,220,000,000	0
보증금의 감소	4,614,198,000	6,915,000,000
리스채권의 회수	284,643,387	113,217,288
이자수취	4,872,529,053	3,375,712,582
배당금의 수취	507,100	2,205,430
단기금융상품의 증가	(50,000,000,000)	(150,000,000,000)
유형자산의 취득	(14,838,055,607)	(8,452,072,885)
무형자산의 취득	(2,060,366,429)	(1,241,226,500)
당기손익-공정가치 측정 금융자산의 취득	0	(6,912,442,396)
보증금의 증가	(1,554,000,000)	(1,206,524,730)
재무활동현금흐름	(133,073,875,432)	(54,340,464,756)
회사채의 발행	99,660,660,000	134,632,660,000
단기차입금의 차입	40,000,000,000	0
장기차입금의 차입	0	200,000,000,000
사채발행분담금의 반환	2,268,269	4,304,378
수입보증금의 증가	374,200,000	357,600,000
단기차입금의 상환	0	(120,000,000,000)
유동성사채의 상환	(140,000,000,000)	(200,000,000,000)
유동성장기차입금의 상환	(75,000,000,000)	0
유동성수입보증금의 감소	0	(308,011,889)
수입보증금의 감소	(10,000,000)	0
리스부채의 지급	(38,146,592,706)	(43,600,174,102)
이자지급	(13,013,697,395)	(18,486,129,543)
배당금의 지급	(6,940,713,600)	(6,940,713,600)
현금및현금성자산의 순증감	(9,959,277,317)	93,748,584,591
기초현금및현금성자산	121,378,625,254	76,691,696,671
반기말 현금및현금성자산	111,419,347,937	170,440,281,262

5. 재무제표 주석

1. 당사의 개요

롯데하이마트 주식회사(이하 "당사")는 1987년 6월 가전제품 도·소매업을 영위할 목적으로 설립되어 서울시 강남구 삼성로에 본사를 두고 사당하이마트 외 다수의 지점을 보유하고 있습니다. 당사는 2011년 6월 29일에 한국거래소 유가증권시장을 통하여 주식을 상장하였습니다.

당사가 발행할 주식총수는 100,000,000주이고 1주당 금액은 5,000원입니다. 당반기말 현재 당사의 발행주식 총수와 납입자본금은 각각 23,607,712주와 118,039백만원이며, 롯데쇼핑(주)가 당사 발행주식의 65.25%를 보유하고 있습니다(주석21참조).

한편, 당사는 자기주식 472,000주를 취득하여 당사 발행주식의 2.0%를 자기주식으로 보유하고 있습니다.

2. 재무제표 작성 기준

(1) 회계기준의 적용

당사의 재무제표는 한국채택국제회계기준에 따라 작성되는 요약중간재무제표입니다. 동 요약중간 재무제표는 기업회계기준서 제1034호 '중간재무보고'에 따라 작성되었으며 연차재무제표에서 요구되는 정보에 비하여 적은 정보를 포함하고 있습니다. 선별적 주석에는 직전 연차보고기간말 후 발생한 당사의 재무상태와 경영성과의 변동을 이해하는데 유의적인 거래나 사건에 대한 설명을 포함하고 있습니다.

(2) 추정과 판단

① 경영진의 판단 및 가정과 추정의 불확실성

한국채택국제회계기준에서는 중간재무제표를 작성함에 있어서 회계정책의 적용이나, 중간보고기간말 현재 자산, 부채 및 수익, 비용의 보고금액에 영향을 미치는 사항에 대하여 경영진의 최선의 판단을 기준으로 한 추정치와 가정의 사용을 요구하고 있습니다. 중간보고기간말 현재 경영진의 최선의 판단을 기준으로 한 추정치와 가정이 실제 환경과 다를 경우 이러한 추정치와 실제 결과는 다를 수 있습니다.

중간재무제표에서 사용된 당사의 회계정책의 적용과 추정금액에 대한 경영진의 판단은 2023년 12월 31일로 종료되는 회계연도의 연차재무제표와 동일한 회계정책과 추정의 근거를 사용하였습니다.

② 공정가치 측정

당사는 공정가치평가 정책과 절차를 수립하고 있습니다. 동 정책과 절차에는 공정가치 서열체계에서 수준 3으로 분류되는 공정가치를 포함한 모든 유의적인 공정가치 측정의 검토를 책임지는 평가부서의 운영을 포함하고 있으며, 그 결과는 재무담당임원에게 직접 보고되고 있습니다.

평가부서는 정기적으로 관측가능하지 않은 유의적인 투입변수와 평가 조정을 검토하고 있습니다. 공정가치 측정에서 중개인 가격이나 평가기관과 같은 제3자 정보를 사용하는 경우, 평가부서에서 제3자로부터 입수한 정보에 근거한 평가가 공정가치 서열체계 내 수준별 분류를 포함하고 있으며 해당 기준서의 요구사항을 충족한다고 결론을 내릴 수 있는지 여부를 판단하고 있습니다.

자산이나 부채의 공정가치를 측정하는 경우, 당사는 최대한 시장에서 관측가능한 투입변수를 사용하고 있습니다. 공정가치는 다음과 같이 가치평가방법에 사용된 투입변수에 기초하여 공정가치 서열체계 내에서 분류됩니다.

- 수준1: 측정일에 동일한 자산이나 부채에 대한 접근 가능한 활성시장의 조정되지 않은 공시 가격
- 수준2: 수준 1의 공시가격 이외에 자산이나 부채에 대해 직접적으로 또는 간접적으로 관측

가능한 투입변수

- 수준 3 : 자산이나 부채에 대한 관측가능하지 않은 투입변수

자산이나 부채의 공정가치를 측정하기 위해 사용되는 여러 투입변수가 공정가치 서열체계 내에서 다른 수준으로 분류되는 경우, 당사는 측정치 전체에 유의적인 공정가치 서열체계에서 가장 낮은 수준의 투입변수와 동일한 수준으로 공정가치 측정치 전체를 분류하고 있으며, 변동이 발생한 보고기간 말에 공정가치 서열체계의 수준간 이동을 인식하고 있습니다.

3. 중요한 회계정책

당사는 기업회계기준서 제1034호 '중간재무보고'에서 정한 사항과 아래에서 설명하고 있는 2024년 1월 1일부터 최초로 적용되는 제·개정 기준서의 적용을 제외하고는 2024년 12월 31일로 종료하는 회계연도의 연차재무제표를 작성할 때에 적용한 것과 동일한 회계정책을 적용하고 있습니다.

당사는 2024년 1월 1일로 개시하는 회계기간부터 다음의 제·개정 기준서를 신규로 적용하였습니다.

- 기업회계기준서 제1001호 '재무제표 표시'(2020년 개정) - 부채의 유동·비유동 분류

동 개정사항은 유동부채와 비유동부채의 분류는 보고기간말에 존재하는 기업의 권리에 근거한다는 점을 명확히 하고 기업이 부채의 결제를 연기할 수 있는 권리를 행사할지 여부에 대한 기대와는 무관하다는 점을 강조합니다. 그리고 부채 결제의 의미와 결제방식을 현금, 자신의 지분상품, 그 밖의 자산 또는 용역을 거래상대방에게 이전하는 것으로 명확히 합니다.

- 기업회계기준서 제1001호 '재무제표 표시'(2023년 개정) - 약정사항이 있는 비유동부채

동 개정사항은 보고기간말 이전에 준수해야 하는 차입약정상의 특정 조건(이하 '약정사항')만 보고기간 후 12개월 이상 부채의 결제를 연기할 수 있는 기업의 권리에 영향을 미친다고 규정합니다. 약정사항의 준수 여부가 보고기간 이후에만 평가되더라도, 이러한 약정사항은 보고기간말 현재 권리가 존재하는지에 영향을 미칩니다.

또한 보고기간 이후에만 준수해야 하는 약정사항은 결제를 연기할 수 있는 권리에 영향을 미치지 않는다고 규정합니다. 하지만 부채의 결제를 연기할 수 있는 기업의 권리가 보고기간 후 12개월 이내에 준수하는 약정사항에 따라 달라진다면, 보고기간 후 12개월 이내에 부채가 상환될 수 있는 위험을 재무제표 이용자가 이해할 수 있도록 정보를 공시합니다. 이러한 정보에는 약정사항에 대한 정보(약정사항의 성격, 기업이 약정사항을 준수해야 하는 시점을 포함), 관련된 부채의 장부금액, 그리고 약정사항을 준수하기 어려울 수 있음을 나타내는 사실과 상황이 포함됩니다.

- 기업회계기준서 제1007호 '현금흐름표' 및 기업회계기준서 제1107호 '금융상품 공시'(개정) - 공급자금융약정

동 개정사항은 기업회계기준서 제1007호 '현금흐름표'의 공시 목적에 재무제표이용자가 공급자금융약정이 기업의 부채와 현금흐름에 미치는 영향을 평가할 수 있도록 공급자금융약정에 대한 정보를 공시해야 한다는 점을 추가합니다. 또한 기업회계기준서 제1107호 '금융상품 공시'를 개정하여 유동성위험 집중도에 대한 익스포저와 관련한 정보를 공시하도록 하는 요구사항의 예로 공급자금융약정을 추가하였습니다.

'공급자금융약정'이라는 용어는 정의되지 않습니다. 대신 동 개정사항은 정보를 제공해야 하는 약정의 특성을 제시합니다.

공시 목적을 이루기 위하여, 공급자금융약정에 대한 다음 내용을 통합하여 공시하여야 합니다.

- 약정의 조건
- 공급자금융약정에 해당하는 금융부채의 장부금액 및 그 금융부채와 관련하여 재무상태표에 표시되는 항목
- 공급자금융약정에 해당하는 금융부채 중 공급자가 금융제공자에게서 이미 금액을 받은 부분에 해당하는 장부금액 및 그 금융부채와 관련하여 재무상태표에 표시되는 항목
- 공급자금융약정에 해당하는 금융부채의 지급기일 범위와 공급자금융약정에 해당하지 않는 비교 가능한 매입채무의 지급기일 범위
- 공급자금융약정에 해당하는 금융부채 장부금액의 비현금 변동 유형과 영향
- 유동성위험 정보

- 기업회계기준서 제1116호 '리스'(개정) - 판매후리스에서 발생하는 리스부채

동 개정사항은 기업회계기준서 제1115호 '고객과의 계약에서 생기는 수익'을 적용하여 판매로 회계처리되는 판매후리스에 대하여 후속측정 요구사항을 추가하였습니다. 동 개정사항은 리스개시일 후에 판매자-리스이용자가 계속 보유하는 사용권에 대해서는 판매자-리스이용자가 어떠한 차손익도 인식하지 않는 방식으로 '리스료'나 '수정 리스료'를 산정하도록 요구합니다.

- 기업회계기준서 제1001호 '재무제표 표시'(2023년 개정) - 가상자산 공시

동 개정사항은 가상자산 관련 거래에 대해 다른 기준서에서 요구하는 공시요구사항에 추가하여, 1) 가상자산을 보유하는 경우, 2) 가상자산을 고객을 대신하여 보유하는 경우, 3) 가상자산을 발행하는 경우로 각각 구분하여 각 경우별로 공시해야 할 사항을 규정합니다.

가상자산을 보유하는 경우 가상자산의 일반정보, 적용한 회계정책, 가상자산별 취득경로와 취득원가 및 당기말 공정가치 등에 대한 정보를 공시해야 합니다. 또한 가상자산을 발행한 경우 발행한 가상자산과 관련된 기업의 의무 및 의무이행상황, 매각한 가상자산의 수익인식시기 및 금액, 발행 후 보유 중인 가상자산의 수량과 중요한 계약내용 등을 공시하여야 합니다.

제정·공표되었으나 아직 시행일이 도래하지 않아 적용하지 아니한 한국채택국제회계기준은 다음과 같습니다.

- 기업회계기준서 제1021호 '환율변동효과'와 제1101호 '한국채택국제회계기준의 최초채택'(개정)
- 교환가능성 결여

동 개정사항은 회계목적상 다른 통화와 교환이 가능하다고 보는 상황에 대해 정의하고, 다른 통화와의 교환가능성 평가, 교환가능성이 결여된 경우 사용할 현물환율 추정 및 공시 요구사항을 명확히 합니다.

다른 통화와 교환이 가능하지 않다면 측정일에 현물환율을 추정해야 하며, 관측 가능한 환율을 조정 없이 사용하거나 다른 추정기법을 사용하도록 하고 있습니다.

상기 개정사항은 2025년 1월 1일 이후 최초로 시작되는 회계연도부터 전진적용하며 조기적용이 허용됩니다.

당사는 동 개정사항이 재무제표에 미치는 영향이 중요하지 않을 것으로 판단하고 있습니다.

4. 재무위험관리

신용위험에 대한 공시

가. 재무위험관리요소

당사는 여러 활동으로 인하여 신용위험 및 유동성위험과 같은 다양한 금융 위험에 노출되어 있습니다. 당사의 전반적인 위험관리프로그램은 금융시장의 예측불가능성에 초점을 맞추고 있으며 재무성과에 잠재적으로 불리할 수 있는 효과를 최소화하는데 중점을 두고 있습니다.

(1) 신용위험관리

신용위험이란 당사의 통상적인 거래 및 투자활동에서 고객이나 거래상대방이 계약상의 의무를 이행하지 않아 당사가 재무손실을 입을 위험을 의미합니다.

① 매출채권

당사 수익의 대부분은 개인 고객에게서 발생하고 있으며, 이에 따른 신용위험은 크게 발생하지 않습니다. 다만, 회수가 지연되는 금융자산에 대하여는 분기 단위로 회수지연 현황 및 회수대책이 보고되고 있으며 지연사유에 따라 적절한 조치를 취하고 있습니다.

② 금융기관예치금

당사는 우리은행 등의 금융기관에 현금및현금성자산을 예치하고 있으며, 신용등급이 우수한 금융기관과 거래하고 있으므로 금융기관으로부터의 신용위험은 제한적입니다.

③ 보증

당반기말 현재 당사가 타인에게 제공한 지급보증은 없습니다.

④ 신용위험에 대한 노출정도

금융자산의 장부금액은 신용위험에 대한 최대 노출정도를 표시하고 있습니다. 당반기말과 전기말 현재 신용위험에 대한 노출정도는 다음과 같습니다.

신용위험 익스포저에 대한 공시

당반기말

(단위 : 천원)

	현금성자산	매출채권 및 기타 채권	기타금융자산	금융자산, 분류 합 계
신용위험에 대한 최대 노출정도	110,843,530	59,264,742	151,668,185	321,776,457
신용위험에 대한 최대 노출정도 - 유 동	110,843,530	59,264,742	28,220,138	
신용위험에 대한 최대 노출정도 - 비 유동			123,448,047	

신용위험에 대한 노출금액에서 제외 된 항목에 대한 기 술	금융회사에 예치하 지 않고 당사가 보 유하고 있는 현금 은 신용위험에 대 하여 노출되어 있 지 않으므로 신용 위험에 대한 노출 금액에서 제외하였 습니다.		기타포괄손익-공정 가치 측정 금융자 산 및 당기손익-공 정가치 측정 금융 자산 중 지분증권 은 신용위험에 대 한 노출금액에서 제외하였습니다.	
--	---	--	---	--

전기말

(단위 : 천원)

	현금성자산	매출채권 및 기타 채권	기타금융자산	금융자산, 분류 합 계
신용위험에 대한 최대 노출정도	120,891,705	60,270,069	256,262,233	437,424,007
신용위험에 대한 최대 노출정도 - 유 동	120,891,705	60,270,069	131,097,389	
신용위험에 대한 최대 노출정도 - 비 유동			125,164,844	
신용위험에 대한 노출금액에서 제외 된 항목에 대한 기 술	금융회사에 예치하 지 않고 당사가 보 유하고 있는 현금 은 신용위험에 대 하여 노출되어 있 지 않으므로 신용 위험에 대한 노출 금액에서 제외하였 습니다.		기타포괄손익-공정 가치 측정 금융자 산 및 당기손익-공 정가치 측정 금융 자산 중 지분증권 은 신용위험에 대 한 노출금액에서 제외하였습니다.	

(2) 유동성위험관리

당사는 유동성위험을 관리하기 위하여 단기 및 중·장기 자금관리계획을 수립하고 현금유출예산과 실제현금유출액을 지속적으로 분석검토하여 금융부채와 금융자산의 만기구조를 대응시키고 있습니다. 당사의 경영진은 영업활동현금흐름과 금융자산의 현금유입으로 금융부채를 상환가능하다고 판단하고 있습니다.

금융부채의 잔존만기별 현금흐름은 할인되지 아니한 명목금액(액면이자 포함)으로서 지급을 요구 받을 수 있는 기간 중 가장 이른 일자를 기준으로 작성되었습니다.

비파생금융부채의 만기분석에 대한 공시

당반기말

(단위 : 천원)

	3개월 이내	3개월 초과 1년 이내	1년 초과 2년 이내	2년 초과 5년 이내	5년 초과
매입채무 및 기타채무 , 미할인현금흐름	229,495,806	0	0	0	0

차입금, 미할인현금흐름	71,651,382	264,810,067	0	0	0
회사채, 미할인현금흐름	2,843,038	87,506,313	111,568,838	52,228,000	0
기타금융부채, 미할인현금흐름	20,959	550,440	563,600	1,422,400	870,000
리스부채, 미할인현금흐름	18,540,941	48,237,751	46,479,255	66,502,133	24,083,829

전기말

(단위 : 천원)

	3개월 이내	3개월 초과 1년 이내	1년 초과 2년 이내	2년 초과 5년 이내	5년 초과
매입채무 및 기타채무, 미할인현금흐름	177,797,823	0	0	0	0
차입금, 미할인현금흐름	71,261,970	183,676,554	117,255,653	0	0
회사채, 미할인현금흐름	2,424,763	145,892,698	83,871,250	55,712,113	0
기타금융부채, 미할인현금흐름	7,440	520,959	339,200	1,395,600	800,000
리스부채, 미할인현금흐름	21,029,745	54,458,168	53,779,915	70,551,005	28,126,003

(3) 이자율위험관리

이자율 위험은 미래 시장 이자율 변동에 따라 예금 또는 차입금 등에서 발생하는 이자수익 및 이자비용이 변동될 위험으로서 이는 주로 변동금리부 조건의 차입금과 예금에서 발생합니다. 당사의 이자율위험관리 목표는 이자율 변동으로 인한 불확실성과 순이자비용의 최소화를 추구함으로써 기업의 가치를 극대화 하는데 있습니다.

이를 위해 당사는 고금리 차입금 감축, 장·단기 차입구조 개선, 고정 대 변동이자 차입조건의 적정 비율 유지, 주간·월간 단위의 국내외 금리동향 모니터링 실시와 대응방안 수립 등을 통해 선제적으로 이자율 위험을 관리하고 있습니다.

금융상품의 이자율 유형별 공시

당반기말

(단위 : 천원)

	변동이자율
금융부채	70,000,000
관리되는 위험에 대한 기술	당사가 보유하고 있는 변동이자부 금융부채는 기업어음으로서 전액 이자율변동위험을 헷지하였습니다.

전기말

(단위 : 천원)

	변동이자율
금융부채	70,000,000
관리되는 위험에 대한 기술	당사가 보유하고 있는 변동이자부 금융부채는 기업어음으로서 전액 이자율변동위험을 헷지하였습니다.

(4) 환위험관리

당사는 기능통화인 원화 외의 통화로 표시되는 금융부채에 대해 환위험에 노출되어 있습니다. 환포지션이 발생하는 주요 통화는 USD 입니다. 당사의 환위험관리의 목표는 환율변동으로 인한 불확실성과 손익의 변동을 최소화 하여 안정적인 재무활동을 지속하는 데 있습니다. 당사의 기본적인 외환관리의 목적은 위험회피로서 투기 목적의 외환매매는 엄격히 금하고 있습니다.

금융상품에서 발생하는 위험의 성격과 정도에 대한 공시

당반기말

(단위 : 천원)

	위험			위험 합계
	시장위험			
	환위험			
	USD	EUR	JPY	
자산	49,056	0	0	
부채	1,239,156	0	0	
위험관리의 목적, 정책 및 절차에 대한 기술				당사는 기능통화인 원화 외의 통화로 표시되는 금융부채에 대해 환위험에 노출되어 있습니다. 환포지션이 발생하는 주요 통화는 USD 입니다. 당사의 환위험관리의 목표는 환율변동으로 인한 불확실성과 손익의 변동을 최소화 하여 안정적인 재무활동을 지속하는 데 있습니다. 당사의 기본적인 외환관리의 목적은 위험회피로서 투기 목적의 외환매매는 엄격히 금하고 있습니다.

전기말

(단위 : 천원)

	위험			위험 합계
	시장위험			
	환위험			
	USD	EUR	JPY	
자산	0	0	0	
부채	882,035	21,301	71	

위험관리의 목적, 정책 및 절차에 대한 기술			당사는 기능통화인 원화 외의 통화로 표시되는 금융부채에 대해 환위험에 노출되어 있습니다. 환포지션이 발생하는 주요 통화는 USD 입니다. 당사의 환위험관리의 목표는 환율변동으로 인한 불확실성과 손익의 변동을 최소화 하여 안정적인 재무활동을 지속하는 데 있습니다. 당사의 기본적인 외환관리의 목적은 위험회피로서 투기 목적의 외환매매는 엄격히 금하고 있습니다.
--------------------------	--	--	---

(5) 가격위험관리

당사의 기타포괄손익-공정가치 금융자산으로 분류되는 지분상품 및 당기손익-공정가치 금융자산으로 분류되는 채무상품은 가격변동위험에 노출되어 있습니다. 당사의경영진은 시장 가격 변동으로 인해 미래 현금흐름이 변동될 위험을 정기적으로 측정하고 있으며, 유의적인 투자의 경우 승인절차를 통해 별도로 관리하고 있습니다.

나. 자본위험관리

자본관리를 위한 기업의 목적, 정책 및 절차에 대한 공시

당반기말

(단위 : 천원)

	공시금액
부채(A)	1,087,688,051
자본(B)	1,220,306,961
현금과예금(C)	136,719,348
차입금(D)	561,863,106
부채비율(A/B)	0.8913
순차입금비율((D-C)/B)	0.3484
자본으로 관리하고 있는 항목에 대한 계량적 자료의 요약	당사는 건전한 자본구조의 유지를 통하여 주주이익을 극대화시키는 동시에 계속기업으로서 지속될 수 있도록 부채비율, 순차입금비율 등의 재무비율을 기초로 자본을 관리하고 있습니다.

전기말

(단위 : 천원)

	공시금액
부채(A)	1,120,890,822
자본(B)	1,249,790,124
현금과예금(C)	246,678,625
차입금(D)	633,027,756
부채비율(A/B)	0.8969
순차입금비율((D-C)/B)	0.3091
자본으로 관리하고 있는 항목에 대한 계량적 자료의 요약	당사는 건전한 자본구조의 유지를 통하여 주주이익을 극대화시키는 동시에 계속기업으로서 지속될 수 있도록 부채비율, 순차입금비율 등의 재무비율을 기초로 자본을 관리하고 있습니다.

5. 금융상품

금융자산의 공시

(1) 금융상품의 범주별 분류 및 공정가치

당반기말과 전기말 현재 금융자산과 금융부채의 장부금액과 공정가치는 다음과 같습니다. 장부금액이 공정가치의 합리적인 근사치에 해당하여 공정가치를 측정하지 않은 금융자산과 금융부채에 대한 공정가치 정보는 포함하고 있지 않습니다.

금융자산의 공시

당반기말

(단위 : 천원)

금융자산, 범주		공정가치평가방법					위험회피목적파생상품 자산	금융자산, 범주 합계
상각후원가로 측정하는 금융자산, 범주		공정가치평가방법 기타 포괄손익으로 인식하는 금융자산		당기손익-공정가치측정금융자산				
현금및현금성자산	매출채권및기타채권	상각후원가측정기타금융자산	기타포괄손익-공정가치측정금융자산	당기손익공정가치측정금융자산	당기손익-공정가치측정기타금융자산			
금융자산	111,419,348	59,264,742	126,486,482	104,210	23,985,663	25,000,000	181,704	346,442,149

전기말

(단위 : 천원)

금융자산, 범주		공정가치평가방법					위험회피목적파생상품 자산	금융자산, 범주 합계
상각후원가로 측정하는 금융자산, 범주		공정가치평가방법 기타 포괄손익으로 인식하는 금융자산		당기손익-공정가치측정금융자산				
현금및현금성자산	매출채권및기타채권	상각후원가측정기타금융자산	기타포괄손익-공정가치측정금융자산	당기손익공정가치측정금융자산	당기손익-공정가치측정기타금융자산			
금융자산	121,378,625	60,270,069	230,970,327	104,210	21,306,159	25,000,000	291,905	459,321,295

금융부채의 공시

당반기말

(단위 : 천원)

금융부채, 범주		공정가치평가방법				금융부채, 범주 합계
상각후원가로 측정하는 금융부채, 범주		회사채		리스 부채		
매입채무및기타채무	차입금	회사채	기타금융부채	리스 부채		
금융부채	229,495,806	327,336,966	234,526,140	5,248,581	184,295,137	980,902,630

전기말

(단위 : 천원)

금융부채, 범주		금융부채, 범주 합계

	상각후원가로 측정하는 금융부채, 범주					
	매입채무및기타채무	차입금	회사채	기타금융부채	리스 부채	
금융부채	177,797,823	358,327,863	274,699,892	4,005,750	207,090,053	1,021,921,381

자산의 공정가치측정에 대한 공시

당반기말

(단위 : 천원)

	측정 전체							
	공정가치							
	자산							
	당기손익-공정가치측정금융자산				위험회피목적파생상품자산			
	공정가치 서열체계의 모든 수준			공정가치 서열체계의 모든 수준 합계	공정가치 서열체계의 모든 수준			공정가치 서열체계의 모든 수준 합계
	공정가치 서열체계 수 준 1	공정가치 서열체계 수 준 2	공정가치 서열체계 수 준 3		공정가치 서열체계 수 준 1	공정가치 서열체계 수 준 2	공정가치 서열체계 수 준 3	
금융자산, 공정가치	0	0	23,985,663	23,985,663	0	181,704	0	181,704
공정가치측정에 사용된 평가기법에 대한 기술, 자산			순자산가치법					
공정가치측정에 사용된 투입변수에 대한 기술, 자산			-					

전기말

(단위 : 천원)

	측정 전체							
	공정가치							
	자산							
	당기손익-공정가치측정금융자산				위험회피목적파생상품자산			
	공정가치 서열체계의 모든 수준			공정가치 서열체계의 모든 수준 합계	공정가치 서열체계의 모든 수준			공정가치 서열체계의 모든 수준 합계
	공정가치 서열체계 수 준 1	공정가치 서열체계 수 준 2	공정가치 서열체계 수 준 3		공정가치 서열체계 수 준 1	공정가치 서열체계 수 준 2	공정가치 서열체계 수 준 3	
금융자산, 공정가치	0	0	21,306,159	21,306,159	0	291,905	0	291,905
공정가치측정에 사용된 평가기법에 대한 기술, 자산								
공정가치측정에 사용된 투입변수에 대한 기술, 자산								

수준2에 해당하는 금융상품의 공정가치를 결정하는 요소에 대한 기술

수준2에 해당하는 금융상품의 공정가치를 결정하기 위하여 이자율 지수를 바탕으로 산출하였습니다

(3) 수준3 공정가치

수준 3 공정가치 측정으로 분류되는 금융자산의 변동내용에 대한 공시

당반기말

(단위 : 천원)

	측정 전체
	공정가치
	자산
	당기손익-공정가치측정금융자산

	공정가치 서열체계의 모든 수준
	공정가치 서열체계 수준 3
기초 자산	21,306,159
취득	0
매도	(1,162,788)
당기손익에 포함된 손익	3,842,292
기말 자산	23,985,663

전기말

(단위 : 천원)

	측정 전체
	공정가치
	자산
	당기손익-공정가치측정금융자산
	공정가치 서열체계의 모든 수준
	공정가치 서열체계 수준 3
기초 자산	28,877,869
취득	6,912,442
매도	(93,041)
당기손익에 포함된 손익	(14,391,111)
기말 자산	21,306,159

(4) 당반기와 전반기 중 금융상품 범주별 순손익은 다음과 같습니다.

금융상품의 범주별 손익의 공시

당반기

(단위 : 천원)

	자산과 부채								
	금융자산, 범주				금융부채, 범주				파생상품
	상각후원가로 측정하는 금융자산, 범주		당기손익-공정가치측정금융자산		상각후원가로 측정하는 금융부채, 범주				
3개월	누적	3개월	누적	3개월	누적	3개월	누적		
이자수익(임차보증금)	1,051,135	2,022,885							
이자수익(리스채권)	35,663	63,357							
이자수익	1,813,170	3,768,466							
대손충당금환입(대손 상각비)	(21,888)	(20,403)							
기타의대손충당금환입 (기타의대손상각비)	83	9,795							
당기손익-공정가치측 정금융상품처분손익			0	57,213					
당기손익-공정가치측 정금융상품평가손익			3,842,292	3,842,292					
이자비용(수입보증금)					(23,919)	(48,338)			
이자비용(리스부채)					(2,073,760)	(4,089,680)			
이자비용(복구충당부 채)					(112,853)	(232,993)			
이자비용(차입금 및 사 채)					(7,227,339)	(13,963,681)			
외환차손					(36,756)	(56,840)			

외화환산손실					1,301	(366)		
세전기타포괄손익, 현 금흐름위험회피							(110,061)	(110,201)

전반기

(단위 : 천원)

	자산과 부채							
	금융자산, 범주				금융부채, 범주			
	상각후원가로 측정하는 금융자산, 범주		당기손익-공정가치측정금융자산		상각후원가로 측정하는 금융부채, 범주		파생상품	
	3개월	누적	3개월	누적	3개월	누적	3개월	누적
이자수익(임차보증금)	854,251	1,693,147						
이자수익(리스채권)	27,721	44,783						
이자수익	2,035,330	3,335,373						
대손충당금환입(대손 상각비)	40,335	34,692						
기타의대손충당금환입 (기타의대손상각비)	(1,993)	(4,311)						
당기손익-공정가치측 정금융상품처분손익			0	0				
당기손익-공정가치측 정금융상품평가손익			(2,658,306)	(2,658,306)				
이자비용(수입보증금)					(17,068)	(28,884)		
이자비용(리스부채)					(1,811,083)	(3,522,916)		
이자비용(복구충당부 채)					(109,611)	(224,161)		
이자비용(차입금 및 사 채)					(7,164,431)	(12,991,692)		
외환차손					(17,590)	(84,168)		
외화환산손실					(3,867)	(7,825)		
세전기타포괄손익, 현 금흐름위험회피							410,460	(260,969)

6. 매출채권및기타채권

매출채권 및 기타채권의 공시

당반기말

(단위 : 천원)

	금융자산, 분류						금융자산, 분류 합계
	매출채권			미수금			
	장부금액		장부금액 합계	장부금액		장부금액 합계	
총장부금액	손상차손누계액	총장부금액		손상차손누계액			
매출채권 및 기타유 동채권	52,869,111	(191,839)	52,677,272	9,199,878	(2,612,408)	6,587,470	59,264,742

전기말

(단위 : 천원)

	금융자산, 분류						금융자산, 분류 합계
	매출채권			미수금			
	장부금액		장부금액 합계	장부금액		장부금액 합계	
총장부금액	손상차손누계액	총장부금액		손상차손누계액			
매출채권 및 기타유 동채권	55,891,043	(171,436)	55,719,607	7,172,664	(2,622,203)	4,550,461	60,270,069

매출채권및기타채권에 대한 설명

상기 매출채권및기타채권은 단기수취채권으로서 장부금액과 공정가치와의 차이가 중요하지 아니합니다.

매출채권 및 기타채권 손실충당금과 총장부금액의 변동에 대한 공시

당반기말

(단위 : 천원)

	매출채권	기타채권
기초금액	171,436	2,622,203
대손상각비	21,888	0
환입	(1,485)	(9,795)
기말금액	191,839	2,612,408

전기말

(단위 : 천원)

	매출채권	기타채권
기초금액	204,174	2,609,861
대손상각비	20,953	18,738
환입	(53,691)	(6,396)
기말금액	171,436	2,622,203

7. 기타금융자산

기타금융자산의 공시

당반기말

(단위 : 천원)

	금융자산, 범주			상각후원가로 측정하는 금융자산, 범주					금융자산, 범주 합계
	기타포괄손익-공정가치 측정 금융자산	당기손익-공정가치 측정금융자산	위험회피목적파생상품자산	금융기관예치금	미수수익	당좌개설보증금	보증금	리스채권	
기타유동금융자산	0	25,000,000	181,704	300,000	28,845	0	1,972,353	737,235	28,220,138
기타비유동금융자산	104,210	23,985,663	0	0	0	7,500	120,297,287	3,143,260	147,537,921

전기말

(단위 : 천원)

	금융자산, 범주			상각후원가로 측정하는 금융자산, 범주					금융자산, 범주 합계
	기타포괄손익-공정가치 측정 금융자산	당기손익-공정가치 측정금융자산	위험회피목적파생상품자산	금융기관예치금	미수수익	당좌개설보증금	보증금	리스채권	
기타유동금융자산	0	25,000,000	0	100,300,000	1,069,552	0	4,202,851	524,986	131,097,389
기타비유동금융자산	104,210	21,306,159	291,905	0	0	7,500	122,296,351	2,569,087	146,575,212

사용이 제한된 금융자산의 공시

당반기말

(단위 : 천원)

	금융자산, 범주		금융자산, 범주 합계
	당기손익-공정가치 측정금융자산	상각후원가로 측정하는 금융자산, 범주	
		금융기관예치금	당좌개설보증금
사용이 제한된 현금 및 현금성자산			21,000
사용이 제한된 금융자산	25,000,000	300,000	7,500
			25,307,500

사용이 제한된 금융자산에 대한 설명	상생협력기금	담보제공	당좌개설보증금	
은행명칭	IBK기업은행	신한은행	KB국민은행 외	

전기말

(단위 : 천원)

	금융자산, 범주			금융자산, 범주 합계
	당기손익-공정가치 측정금융자산	상각후원가로 측정하는 금융자산, 범주		
		금융기관예치금	당좌개설보증금	
사용이 제한된 현금 및 현금성자산				
사용이 제한된 금융자산	25,000,000	300,000	7,500	25,307,500
사용이 제한된 금융자산에 대한 설명	상생협력기금	담보제공	당좌개설보증금	
은행명칭	IBK기업은행	신한은행	KB국민은행 외	

8. 재고자산

재고자산 세부내역

당반기말

(단위 : 천원)

	취득원가	재고자산 평가총당금	장부금액 합계
상품	427,049,690	(6,190,724)	420,858,966
미착품	1,144,384	0	1,144,384
반품예정자산	179,390	0	179,390
재고자산	428,373,464	(6,190,724)	422,182,740

전기말

(단위 : 천원)

	취득원가	재고자산 평가총당금	장부금액 합계
상품	348,275,268	(5,865,881)	342,409,387
미착품	636,988	0	636,988
반품예정자산	215,292	0	215,292
재고자산	349,127,548	(5,865,881)	343,261,667

재고자산평가손실환입에 대한 공시

당반기

(단위 : 백만원)

	공시금액
재고자산평가손실	325
재고자산평가손실환입	0

전반기

(단위 : 백만원)

	공시금액
재고자산평가손실	0
재고자산평가손실환입	3,472

9. 기타자산

기타자산에 대한 공시
당반기말

(단위 : 천원)

	공시금액
유동선급금	1,184,817
유동부가세대급금	4,213,497
유동선급비용	2,425,089
유동기타자산 합계	7,823,403
비유동선급금	0
비유동부가세대급금	0
비유동선급비용	0
비유동기타자산 합계	0

전기말

(단위 : 천원)

	공시금액
유동선급금	979,489
유동부가세대급금	0
유동선급비용	2,722,454
유동기타자산 합계	3,701,943
비유동선급금	0
비유동부가세대급금	0
비유동선급비용	0
비유동기타자산 합계	0

10. 유형자산

(1) 당반기와 전기 중 유형자산의 변동내역은 다음과 같습니다.

유형자산에 대한 세부 정보 공시

당반기말

(단위 : 천원)

	유형자산											유형자산 합계	
	토지			건물			비품			건설중인자산			
	취득연가	평가상각누계액 및 손상치손누계액	장부금액 합계	취득연가	평가상각누계액 및 손상치손누계액	장부금액 합계	취득연가	평가상각누계액 및 손상치손누계액	장부금액 합계	취득연가	평가상각누계액 및 손상치손누계액		장부금액 합계
기초금액	226,479,683	0	226,479,683	300,256,461	(151,399,431)	148,857,030	287,264,208	(225,207,270)	62,056,938	860,218	0	860,218	438,253,870
취득금액	0	0	0	88,032	0	88,032	8,983,062	0	8,983,062	2,974,100	0	2,974,100	12,045,194
평가상각비	0	0	0	(8,816,129)	0	(8,816,129)	(12,342,640)	0	(12,342,640)	0	0	0	(19,156,769)
손상치손	0	0	0	0	0	0	0	0	0	0	0	0	0
처분금액	0	0	0	(1,118,261)	1,118,225	(36)	(6,833,817)	6,483,096	(350,721)	0	0	0	(350,757)
과다회(감)액	0	0	0	(1,425,548)	1,425,548	0	6,016	0	6,016	(2,736,302)	0	(2,736,302)	(2,736,286)
기말금액	226,479,683	0	226,479,683	297,800,684	(155,671,787)	142,128,897	289,419,469	(231,066,814)	58,352,655	1,098,016	0	1,098,016	428,059,251

전기말

(단위 : 천원)

	유형자산												유형자산 합계
	토지			건물			비품			건설중인자산			
	장부금액		장부금액 합계	장부금액		장부금액 합계	장부금액		장부금액 합계	장부금액		장부금액 합계	
	취득원가	감가상각누계액 및 손상치손누계액		취득원가	감가상각누계액 및 손상치손누계액		취득원가	감가상각누계액 및 손상치손누계액		취득원가	감가상각누계액 및 손상치손누계액		
기초금액	229,100,591	0	229,100,591	314,572,715	(151,191,016)	163,381,699	306,555,254	(226,417,692)	80,137,562	2,092,676	0	2,092,676	474,712,528
취득금액	0		4,681,433			4,681,433	13,460,493		13,460,493	313,758		313,758	18,455,684
감가상각비		0		(14,113,213)		(14,113,213)		(26,575,474)	(26,575,474)		0	0	(42,688,687)
손상자산		0		(2,176,411)		(2,176,411)		(2,623,401)	(2,623,401)		0	0	(4,799,812)
회분금액	0	0	(12,790,359)	12,689,751	(100,608)	(32,206,761)	30,781,976	(1,424,785)	0	0	0	0	(1,525,393)
기타증(감)액	(2,620,906)	0	(2,620,906)	(6,207,328)	3,391,458	(2,815,870)	(544,778)	1,627,321	1,082,543	(1,546,216)	0	(1,546,216)	(5,900,451)
기말금액	226,479,683	0	226,479,683	300,256,461	(151,399,431)	148,857,030	287,264,208	(225,207,270)	62,056,938	860,218	0	860,218	438,253,870

유형자산 기타증감에 대한 기술

기타증(감)액은 계정간 대체 등으로 구성되어 있습니다.

(2) 당반기말과 전기말 현재 당사를 위해 제공된 유형자산 담보 내역은 없습니다.

(3) 당반기말과 전기말 현재 타인을 위해 제공된 유형자산 담보내역은 다음과 같습니다.

담보로 제공된 유형자산에 대한 공시

당반기말

(단위 : 천원)

	건물
담보로 제공된 유형자산	85
담보설정금액	12,588,000
제공받은자	토지소유주
관련 차입액	0
담보권자	농협은행(주)외4

전기말

(단위 : 천원)

	건물
담보로 제공된 유형자산	85
담보설정금액	12,538,000
제공받은자	토지소유주
관련 차입액	0
담보권자	농협은행(주)외4

11. 사용권자산

사용권자산에 대한 양적 정보 공시

당반기말

(단위 : 천원)

	토지와 건물	차량운반구	자산 합계
기초	197,057,747	323,110	197,380,857
증가	24,991,945	272,496	25,264,441
감소	(4,358,355)	(55,552)	(4,413,907)
감가상각비	(37,079,926)	(143,582)	(37,223,508)

손상차손			
기말	180,611,411	396,472	181,007,884

전기말

(단위 : 천원)

	토지와 건물	차량운반구	자산 합계
기초	214,602,499	493,138	215,095,637
증가	75,364,199	338,985	75,703,184
감소	(8,409,341)	(154,241)	(8,563,582)
감가상각비	(76,324,163)	(354,772)	(76,678,935)
손상차손	(8,175,447)	0	(8,175,447)
기말	197,057,747	323,110	197,380,857

12. 투자부동산

투자부동산에 대한 세부 정보 공시

당반기말

(단위 : 천원)

투자부동산							투자부동산 합계
토지			건물				
장부금액		장부금액 합계	장부금액		장부금액 합계		
취득원가	감가상각누계액 및 손상차손누계액		취득원가	감가상각누계액 및 손상차손누계액			
기초금액	7,739,065	0	7,739,065	7,532,878	(4,910,345)	2,622,533	10,361,598
감가상각비		0			(74,078)	(74,078)	(74,078)
기타증(감)액	0	0	0	1,425,548	(1,425,548)	0	0
기말금액	7,739,065	0	7,739,065	8,958,426	(6,409,971)	2,548,455	10,287,519

전기말

(단위 : 천원)

투자부동산							투자부동산 합계
토지			건물				
장부금액		장부금액 합계	장부금액		장부금액 합계		
취득원가	감가상각누계액 및 손상차손누계액		취득원가	감가상각누계액 및 손상차손누계액			
기초금액	5,118,157	0	5,118,157	3,784,279	(2,205,409)	1,578,870	6,697,027
감가상각비		0			(87,039)	(87,039)	(87,039)
기타증(감)액	2,620,908	0	2,620,908	3,748,599	(2,617,897)	1,130,702	3,751,610
기말금액	7,739,065	0	7,739,065	7,532,878	(4,910,345)	2,622,533	10,361,598

투자부동산 기타증감에 대한 기술

기타증(감)액은 계정간 대체 등으로 구성되어 있습니다.

13. 영업권과 무형자산

무형자산 및 영업권의 변동내역에 대한 공시

당반기말

(단위 : 천원)

무형자산 및 영업권													무형자산 및 영업권 합계		
영업권			상표권			회원권			인생중간 무형자산			기타무형자산			
장부금액		장부금액 합계	장부금액		장부금액 합계	장부금액		장부금액 합계	장부금액		장부금액 합계	장부금액		장부금액 합계	
취득원가	상각누계액 및 손		취득원가	상각누계액 및 손		취득원가	상각누계액 및 손		취득원가	상각누계액 및 손		취득원가	상각누계액 및 손		취득원가

	상차선누계액		상차선누계액		상차선누계액		상차선누계액		상차선누계액		상차선누계액		상차선누계액		상차선누계액	
기초금액	1,883,324,078	(845,744,409)	837,579,669	367,355	(317,848)	49,510	4,763,372	(933,508)	3,829,864	0	0	0	66,037,517	(56,794,631)	9,242,886	850,701,929
취득금액	0			908		908	150,234		150,234	0	0	0	1,798,795		1,798,795	1,948,937
차분	0	0	0	0	0	0	(179,470)	9,064	(161,496)	0	0	0	0	0	0	(161,496)
무형자산상각비		0		(10,450)	(10,450)			0						(2,073,642)	(2,073,642)	(2,084,092)
기타증(감)액	0		0	0	0	0	0	0	2,426,639	2,426,639	300,960				300,960	2,727,599
손상차손환입																
개발금액	1,883,324,078	(845,744,409)	837,579,669	368,263	(328,298)	39,968	4,743,136	(924,444)	3,818,692	2,426,639	0	2,426,639	66,137,272	(56,869,273)	9,288,999	853,133,967

단기말

(단위 : 천원)

무형자산 및 영업권														무형자산 및 영업 권 합계						
영업권				상표권				회원권				건설중인 무형자산				기타무형자산				
장부금액		상각누계액 및 손		장부금액		상각누계액 및 손		장부금액		상각누계액 및 손		장부금액			상각누계액 및 손		장부금액		상각누계액 및 손	
취득원가	상차선누계액	장부금액 합계	취득원가	상차선누계액	장부금액 합계	취득원가	상차선누계액	장부금액 합계	취득원가	상차선누계액	장부금액 합계	취득원가	상차선누계액		장부금액 합계	취득원가	상차선누계액	장부금액 합계	취득원가	상차선누계액
기초금액	1,883,324,078	(845,744,409)	837,579,669	353,605	(296,277)	58,328	4,804,999	(1,072,676)	3,732,323	0	0	0	64,113,076	(52,364,012)	11,749,064	853,119,384				
취득금액	0		0	13,235		13,235	153,300		153,300	0	0	0	1,636,769		1,636,769	1,803,304				
차분	0	0	0	0	0	0	(194,927)	15,229	(179,698)	0	0	0	(3,872)	969	(2,903)	(182,601)				
무형자산상각비		0		(22,405)	(22,405)			0	0				(4,431,751)	(4,431,751)	(4,454,156)					
기타증(감)액	0	0	0	515	(163)	352	0	0	0	0	0	0	291,544	163	291,707	292,059				
손상차손환입		0	0	0	0	0		123,939	123,939				0	0	0	123,939				
개발금액	1,883,324,078	(845,744,409)	837,579,669	367,355	(317,845)	49,510	4,763,372	(933,508)	3,829,864	0	0	0	66,037,517	(56,794,631)	9,242,886	850,701,929				

무형자산 기타증감에 대한 기술

기타증(감)액은 계정간 대체 등으로 구성되어 있습니다.

14. 매입채무및기타채무

매입채무 및 기타채무

당반기말

(단위 : 천원)

	공시금액
매입채무	176,028,857
미지급금	60,303,367
합계	236,332,224

전기말

(단위 : 천원)

	공시금액
매입채무	116,985,105
미지급금	67,445,164
합계	184,430,269

15. 차입금

차입금에 대한 세부 정보

당반기말

(단위 : 천원)

	차입금1	차입금2	차입금3	차입금4	차입금5	차입금6	차입금명칭 합계
차입처	신한은행	우리은행	NH투자증권	NH투자증권	한국투자증권	하나은행	
차입금의 종류	기업어음	일반차입	기업어음	기업어음	기업어음	일반차입	
차입금, 만기	2024-07-17	2025-06-27	2024-04-29	2025-04-29	2024-10-28	2025-06-09	
차입금, 이자율		0.0456	0.0353	0.0369	0.0520	0.0532	
차입금, 기준이자율	91일 CD금리						
차입금, 기준이자율 조정	0.013						
명목금액	70,000,000	40,000,000	0	30,000,000	100,000,000	90,000,000	330,000,000

현재가치할인차금							(2,663,034)
총 장부금액							327,336,966
차입금에 대한 기술						하나은행 유동성장기 차입금 90,000백만원에 대해 당기말 이내에 5,000백만원을 분할상환하고, 잔액은 만기에 상환할 예정입니다.	

전기말

(단위 : 천원)

	차입금1	차입금2	차입금3	차입금4	차입금5	차입금6	차입금명칭 합계
차입처	신한은행	우리은행	NH투자증권	NH투자증권	한국투자증권	하나은행	
차입금의 종류	기업어음	일반차입	기업어음	기업어음	기업어음	일반차입	
차입금, 만기							
차입금, 이자율							
차입금, 기준이자율							
차입금, 기준이자율 조정							
명목금액	70,000,000	0	70,000,000	30,000,000	100,000,000	95,000,000	365,000,000
현재가치할인차금							(6,672,137)
총 장부금액							358,327,863
차입금에 대한 기술							

차입금 내역에 대한 공시

차입금 내역에 대한 공시

당반기말

(단위 : 천원)

	금융부채, 분류		
	차입금		
	장부금액		장부금액 합계
	총장부금액	현재가치할인차금	
단기차입금	110,000,000		110,000,000
유동성장기차입금	220,000,000	(2,663,034)	217,336,966
장기차입금	0	0	0

전기말

(단위 : 천원)

	금융부채, 분류		
	차입금		
	장부금액		장부금액 합계
	총장부금액	현재가치할인차금	
단기차입금	70,000,000		70,000,000
유동성장기차입금	180,000,000	(5,134,403)	174,865,597
장기차입금	115,000,000	(1,537,734)	113,462,266

차입금 관련 약정사항에 대한 공시

(단위 : 백만원)

	계약의 유형		
	기업어음증권		
	거래상대방		
	신한은행	NH투자증권	한국투자증권
총 대출약정금액	70,000	30,000	100,000

기업어음차입 준수사항

	신한은행-기업어음_1	신한은행-기업어음_2	신한은행-회사채_1	신한은행-회사채_2	한국투자증권-기업어음
현재등급	A2+	A2+	A+	A+	A2+
특약등급	A2+	A20	A+	A0	A1~A3 유지
비고	약정조건 재협의	약정 해지	약정조건 재협의	약정 해지	약정 해지

16. 회사채

사채에 대한 세부 정보 공시

당반기말

(단위 : 천원)

	사채1	사채2	사채3	사채4	사채5	차입금명칭 합계
사채의 종류	확정금리 원화사채	확정금리 원화사채	확정금리 원화사채	확정금리 원화사채	확정금리 원화사채	
사채의 내역	제8회 무기명식 무보증 공모사채	제9-1회 무기명식 무보증 공모사채	제9-2회 무기명식 무보증 공모사채	제10-1회 무기명식 무보증 공모사채	제10-2회 무기명식 무보증 공모사채	
차입금, 만기	2024-06-28	2025-02-03	2026-02-03	2026-04-16	2027-04-16	
차입금, 이자율	0.0197	0.0511	0.0518	0.0441	0.0446	
사채, 명목금액	0	80,000,000	55,000,000	50,000,000	50,000,000	235,000,000
사채할인발행차금						(473,860)
총 장부금액						234,526,140

전기말

(단위 : 천원)

	사채1	사채2	사채3	사채4	사채5	차입금명칭 합계
사채의 종류	확정금리 원화사채	확정금리 원화사채	확정금리 원화사채	확정금리 원화사채	확정금리 원화사채	
사채의 내역	제8회 무기명식 무보증 공모사채	제9-1회 무기명식 무보증 공모사채	제9-2회 무기명식 무보증 공모사채	제10-1회 무기명식 무보증 공모사채	제10-2회 무기명식 무보증 공모사채	
차입금, 만기						
차입금, 이자율						
사채, 명목금액	140,000,000	80,000,000	55,000,000	0	0	275,000,000
사채할인발행차금						(300,108)
총 장부금액						274,699,892

사채 내역에 대한 공시

사채 내역에 대한 공시

당반기말

(단위 : 천원)

	금융부채, 분류		
	사채		
	장부금액		장부금액 합계
	총장부금액	사채할인발행차금	
유동성사채	80,000,000	(46,398)	79,953,602
장부금액			154,572,538

전기말

(단위 : 천원)

	금융부채, 분류		
	사채		
	장부금액		장부금액 합계
	총장부금액	사채할인발행차금	
유동성사채	140,000,000	(62,023)	139,937,977
장부금액			134,761,915

원화사채 준수사항

	제9-1회 무기명식 무보증 공모사채	제9-2회 무기명식 무보증 공모사채	제10-1회 무기명식 무보증 공모사채	제10-2회 무기명식 무보증 공모사채
재무비율 유지	부채비율 300% 이하	부채비율 300% 이하	부채비율 300% 이하	부채비율 300% 이하
지급보증 및 담보권 설정제한	자기자본의 300% 이하	자기자본의 300% 이하	자기자본의 300% 이하	자기자본의 300% 이하
자산매각 한도	자산총계의 50% 미만	자산총계의 50% 미만	자산총계의 50% 미만	자산총계의 50% 미만
지배구조 변경제한	「독점규제 및 공정거래에 관한 법률」 제 14조에 따른 상호출자제한기업집단(롯데)에서 제외되지 않는다.	「독점규제 및 공정거래에 관한 법률」 제 14조에 따른 상호출자제한기업집단(롯데)에서 제외되지 않는다.	「독점규제 및 공정거래에 관한 법률」 제 14조에 따른 상호출자제한기업집단(롯데)에서 제외되지 않는다.	「독점규제 및 공정거래에 관한 법률」 제 14조에 따른 상호출자제한기업집단(롯데)에서 제외되지 않는다.

17. 기타금융부채

기타금융부채에 대한 공시

당반기말

(단위 : 천원)

	공시금액
유동미지급비용	2,319,801
유동수입보증금	565,132

유동기타금융부채 합계	2,884,933
비유동미지급비용	0
비유동수입보증금	2,363,648
비유동기타금융부채 합계	2,363,648

전기말

(단위 : 천원)

	공시금액
유동미지급비용	1,440,089
유동수입보증금	517,909
유동기타금융부채 합계	1,957,998
비유동미지급비용	0
비유동수입보증금	2,047,752
비유동기타금융부채 합계	2,047,752

18. 기타부채

기타부채에 대한 공시

당반기말

(단위 : 천원)

	공시금액
유동선수금	78,065,403
유동선수수익	6,555
유동예수금	4,486,353
유동부가세예수금	0
유동기타부채 합계	82,558,311
비유동선수금	0
비유동선수수익	480,842
비유동예수금	0
비유동부가세예수금	0
비유동기타부채 합계	480,842

전기말

(단위 : 천원)

	공시금액
유동선수금	68,586,490
유동선수수익	10,768
유동예수금	5,363,085
유동부가세예수금	740,591
유동기타부채 합계	74,700,934
비유동선수금	0
비유동선수수익	481,137
비유동예수금	0
비유동부가세예수금	0

비유동기타부채 합계	481,137
------------	---------

선수금 및 선수수익에 대한 설명

당반기말 선수금 및 선수수익 잔액에는 각각 계약부채인 선수금 및 고객충성제도로 분류될 금액이 포함되어 있습니다(주석 25참조).

선수수익에 대한 설명

수입보증금의 현재가치평가에 따라 발생하는 선수임대료가 포함되어 있습니다.

19. 퇴직급여부채및기타장기급여채무

확정급여제도에 대한 공시

당반기말 (단위 : 천원)

	기금이 적립된 확정급여채무의 현재가치	기금이 적립되지 않은 확정급여채무의 현재가치	확정급여제도의 기금적립약정 합계
확정급여채무, 현재가치	134,326,895	181,754	134,508,649
사외적립자산의 공정가치			(172,858,507)
재무상태표상 자산			(38,349,858)

전기말

(단위 : 천원)

	기금이 적립된 확정급여채무의 현재가치	기금이 적립되지 않은 확정급여채무의 현재가치	확정급여제도의 기금적립약정 합계
확정급여채무, 현재가치	125,348,182	385,376	125,733,558
사외적립자산의 공정가치			(174,570,698)
재무상태표상 자산			(48,837,140)

기타장기종업원급여와 관련된 채무에 대한 공시

당반기말 (단위 : 천원)

	공시금액
기타장기급여채무의 현재가치	1,616,531

전기말

(단위 : 천원)

	공시금액
기타장기급여채무의 현재가치	1,816,278

당기손익에 포함되는 퇴직급여비용에 대한 공시

당반기 (단위 : 천원)

	공시금액
당기근무원가	5,917,811
순이자원가	(1,198,771)
소계	4,719,040
확정기여제도	792,007
기타장기종업원급여	127,568
종업원 급여에 포함된 총 비용	5,638,615

전반기

(단위 : 천원)

	공시금액
당기근무원가	6,427,499
순이자원가	(1,826,923)
소계	4,600,576
확정기여제도	730,123
기타장기종업원급여	171,472
종업원 급여에 포함된 총 비용	5,502,171

20. 우발채무와 약정사항

약정에 대한 공시

(단위 : 백만원)

	담보로 제공된 금융 자산	당좌차월	어신거래약정	전자단기사채 발행 약정	외상매출채권담보대출 약정	내국신용장 개설 약정	제공받은 지급보증	기업어음 약정	구매카드 약정
총 약정금액		10,000	45,000	200,000	350,000		6,396	200,000	150,000
총 약정금액, 외화						USD 10백만			
약정 실행액		0	0	0	3,549				
약정 실행액, 외화						USD 2,987천			
부채나 우발부채에 대한 담보로 제공된 금융자산	300								

약정에 대한 설명	당반기말 현재 당사는 수입보증금과 관련하여 단기금융상품(장부가액 : 300백만원)을 임차인에게 담보로 제공하고 있습니다(주석7참조).	당반기말 현재 당사는 ㈜국민은행과 10,000백만원을 한도로 당좌차월약정을 체결하고 있습니다.	당반기말 현재 당사는 ㈜신한은행 외 2개 금융기관과 45,000백만원 한도의 어신거래약정을 체결하고 있습니다. 당반기말 현재 사용금액은 없습니다.	당반기말 현재 당사는 전자단기사채를 200,000백만원을 한도로 발행할 수 있으며, 발행된 금액은 없습니다.	당반기말 현재 당사는 재화 구매와 관련하여 (주)하나은행 외 2개 금융기관과 350,000백만원을 발행한도로 하는 외상매출채권담보대출 약정을 체결하고 있습니다. 당반기말 현재 사용액은 3,549백만원이며, 당사는 이를 매입채무및기타채무로 인식하고 있습니다. 한편, 거래처는 당사에 대한 매출채권을 담보로 상기 금융기관으로부터 외상매출채권담보차입을 할 수 있습니다.	당반기말 현재 당사는 (주)신한은행과 USD 10백만의 내국 신용장 개설 약정을 체결하고 있으며, 실행금액은 USD 2,987천입니다.	당반기말 현재 당사는 보증을 요구하는 일부 납품업체와의 납품계약 등과 관련하여 서울보증보험(주)로부터 6,396백만원의 보증을 제공하고 있습니다.	당반기말 현재 당사는 NH투자증권 외 2개 금융기관과 200,000백만원 한도로 기업어음 약정을 체결하고 있습니다.	당반기말 현재 당사는 롯데카드와 150,000백만원 한도로 구매카드 약정을 체결하고 있습니다.
-----------	--	--	---	--	---	---	---	--	--

우발부채에 대한 공시

(단위 : 백만원)

법적소송우발부채	
우발부채의 추정재무영향	1,365
의무의 성격에 대한 기술, 우발부채	당반기말 현재 계류 중인 소송사건은 당사가 피소된 7건(관련금액 1,365백만원)과 당사가 제소한 6건(관련금액 443백만원)이 있습니다. 당사의 경영진은 상기 소송사건의 결과가 당사의 재무제표에 중요한 영향을 미치지 아니할 것으로 판단하고 있습니다. 한편, 상기 외 당사가 원고인 소송건에는 부당보직해임과 관련하여 당반기말 현재 1건(소송가액 300백만원)의 소송이 존재하며, 이와 관련한 예상손실액을 합리적으로 추정하여 77백만원을 총당부채로 계상하고 있습니다.
우발자산의 추정재무영향	443

21. 납입자본

주식의 분류에 대한 공시

당반기말

(단위 : 천원)

	보통주
수권주식수(주)	100,000,000

주당 액면가액(원)	5,000
발행주식수(주)	23,607,712
자본금	118,038,560
주식발행초과금	745,215,227
납입자본 합계	863,253,787
주식발행초과금의 변동에 대한 기술	당반기 중 주식발행초과금 300,000백만원을 이익잉여금으로 전입하였습니다.

전기말

(단위 : 천원)

	보통주
수권주식수(주)	100,000,000
주당 액면가액(원)	5,000
발행주식수(주)	23,607,712
자본금	118,038,560
주식발행초과금	1,045,215,227
납입자본 합계	1,163,253,787
주식발행초과금의 변동에 대한 기술	

22. 기타자본구성요소

기타자본구성요소

당반기말

(단위 : 천원)

	공시금액
전환권대가	10,459,827
자기주식	(18,660,761)
합계	(8,200,934)

전기말

(단위 : 천원)

	공시금액
전환권대가	10,459,827
자기주식	(18,660,761)
합계	(8,200,934)

23. 기타포괄손익누계액

기타포괄손익의 항목별 분석에 대한 공시

당반기말

(단위 : 천원)

	자본		자본 합계
	기타포괄손익누계액		
	기타포괄손익-공정가치 측정 금융자산평가손익	현금흐름위험회피	
기타포괄손익누계액	(186,847)	38,018	(148,829)

전기말

(단위 : 천원)

		자본		자본 합계
		기타포괄손익누적액		
		기타포괄손익-공정가치 측정 금융자산평가손익	현금흐름위험회피	
기타포괄손익누계액	(186,847)		125,311	(61,536)

24. 이익잉여금

이익잉여금에 대한 공시

당반기말

(단위 : 천원)

		공시금액
법정적립금		24,553,580
미처분이익잉여금		340,849,356
합계		365,402,936
자본을 구성하는 각 적립금의 성격과 목적에 대한 기술	대한민국에서 제정되어 시행 중인 상법의 규정에 따라, 당사는 자본금의 50%에 달할 때까지 매 결산기마다 현금에 의한 이익배당금의 10% 이상을 이익준비금으로 적립하도록 하고 있습니다. 동 이익준비금은 현금으로 배당할 수 없으나 자본전입 또는 결손보전이 가능합니다.	

전기말

(단위 : 천원)

		공시금액
법정적립금		23,859,508
미처분이익잉여금		70,939,299
합계		94,798,807
자본을 구성하는 각 적립금의 성격과 목적에 대한 기술	대한민국에서 제정되어 시행 중인 상법의 규정에 따라, 당사는 자본금의 50%에 달할 때까지 매 결산기마다 현금에 의한 이익배당금의 10% 이상을 이익준비금으로 적립하도록 하고 있습니다. 동 이익준비금은 현금으로 배당할 수 없으나 자본전입 또는 결손보전이 가능합니다.	

25. 매출 및 매출원가

고객과의 계약에서 생기는 수익의 구분에 대한 공시

당반기

(단위 : 천원)

		장부금액
		공시금액

	3개월	누적
고객과의 계약에서 생기는 수익	588,293,903	1,112,419,885
임대수익 등	1,005,475	1,936,450
기타수익(매출액)	27,829	53,864
매출 계	589,327,207	1,114,410,199
상품매출원가	421,140,074	811,072,171
기타수익(매출액)에 대한 매출원가	4,707,035	7,589,401
매출원가 계	425,847,109	818,661,572

전반기

(단위 : 천원)

	장부금액	
	공시금액	
	3개월	누적
고객과의 계약에서 생기는 수익	678,859,695	1,304,173,612
임대수익 등	773,315	1,519,643
기타수익(매출액)	19,509	32,928
매출 계	679,652,519	1,305,726,183
상품매출원가	491,593,693	975,191,413
기타수익(매출액)에 대한 매출원가	3,958,370	6,912,531
매출원가 계	495,552,063	982,103,944

수행의무에 대한 공시

당반기

(단위 : 천원)

	수행의무						수행의무 합계	
	한 시점에 이행하는 수행의무		기간에 걸쳐 이행하는 수행의무		기타 원천으로부터의 수익 : 기타			
	3개월	누적	3개월	누적	3개월	누적	3개월	누적
매출	587,755,448	1,111,455,961	1,543,930	2,900,374	27,829	53,864	589,327,207	1,114,410,199

전반기

(단위 : 천원)

	수행의무						수행의무 합계	
	한 시점에 이행하는 수행의무		기간에 걸쳐 이행하는 수행의무		기타 원천으로부터의 수익 : 기타			
	3개월	누적	3개월	누적	3개월	누적	3개월	누적
매출	678,427,194	1,303,053,323	1,205,816	2,639,932	19,509	32,928	679,652,519	1,305,726,183

고객과의 계약에서 생기는 환불자산, 환불부채 및 계약부채에 대한 공시

당반기말

(단위 : 천원)

	공시금액
환불자산-예상고객환불	179,390
환불부채-예상고객환불	257,474
계약부채 합계	77,980,348

계약부채 합계	계약부채-고객충성제도	454
	계약부채-선수금	77,979,894

전기말

(단위 : 천원)

		공시금액
환불자산-예상고객환불		215,292
환불부채-예상고객환불		290,231
계약부채 합계		68,500,929
계약부채 합계	계약부채-고객충성제도	517
	계약부채-선수금	68,500,412

26. 판매비와관리비

판매비와관리비에 대한 공시

당반기

(단위 : 천원)

	장부금액	
	공시금액	
	3개월	누적
급여	42,482,090	84,477,913
퇴직급여	2,753,132	5,511,047
장기종업원급여	63,784	127,568
복리후생비	8,563,958	15,153,657
광고선전비	4,516,047	8,721,444
판매촉진비	638,517	985,750
지급수수료	32,774,974	66,452,661
운반비	16,939,147	31,427,628
설치비	10,016,547	12,306,116
대손상각비(대손충당금환입)	21,888	20,403
지급임차료	1,273,087	3,196,075
감가상각비	28,074,934	56,456,357
무형자산상각비	1,061,114	2,084,093
수도광열비	3,320,168	7,887,493
세금과공과	3,844,109	4,088,830
여비교통비	687,626	1,483,584
통신비	174,832	343,797
수선비	1,527,456	4,486,340
소모품비	904,374	1,875,415
도서인쇄비	36,407	84,176
교육비	550,471	827,224
보험료	326,802	696,458

차량유지비	78,135	153,774
접대비	53,602	120,081
잡비	15,774	37,137
합계	160,698,975	309,005,021

전반기

(단위 : 천원)

	장부금액	
	공시금액	
	3개월	누적
급여	45,610,940	88,409,915
퇴직급여	2,677,550	5,330,699
장기종업원급여	85,736	171,472
복리후생비	7,915,745	16,045,381
광고선전비	5,313,936	10,241,113
판매촉진비	579,451	902,273
지급수수료	39,241,459	79,472,840
운반비	19,663,579	37,902,246
설치비	9,195,263	11,577,924
대손상각비(대손충당금환입)	(40,335)	(34,692)
지급임차료	4,135,646	9,103,087
감가상각비	30,185,988	60,694,396
무형자산상각비	1,153,723	2,312,137
수도광열비	3,450,686	8,413,059
세금과공과	3,648,254	3,844,212
여비교통비	711,439	1,409,553
통신비	176,088	356,142
수선비	750,516	1,808,176
소모품비	774,072	1,508,003
도서인쇄비	37,585	89,238
교육비	438,688	874,797
보험료	389,524	828,519
차량유지비	84,478	168,018
접대비	72,971	130,309
잡비	29,912	51,036
합계	176,282,894	341,609,853

27. 비용의 성격별 분류

비용의 성격별 분류 공시

당반기

(단위 : 천원)

		장부금액
--	--	------

		공시금액	
		3개월	누적
재고자산의 매입		435,469,163	888,850,614
재고자산의 변동		(14,902,517)	(78,921,074)
종업원급여		53,862,964	105,270,185
종업원급여	급여 및 임금	42,344,090	84,201,913
	상여금	138,000	276,000
	퇴직급여	2,753,132	5,511,047
	장기종업원급여	63,784	127,568
	복리후생비	8,563,958	15,153,657
감가상각비		28,074,934	56,456,357
무형자산상각비		1,061,114	2,084,093
운반비		16,939,147	31,427,628
설치비		10,016,547	12,306,116
광고비 및 판매촉진비		5,727,992	10,849,825
지급임차료		1,273,087	3,196,075
지급수수료		37,482,009	74,042,062
수도광열비		3,320,168	7,887,493
기타의 비용		8,221,476	14,217,220
매출원가 및 판매관리비 합계		586,546,084	1,127,666,594

전반기

(단위 : 천원)

		장부금액	
		공시금액	
		3개월	누적
재고자산의 매입		434,654,117	948,439,706
재고자산의 변동		55,730,338	23,631,709
종업원급여		56,289,971	109,957,467
종업원급여	급여 및 임금	45,610,940	88,424,178
	상여금	0	(14,263)
	퇴직급여	2,677,550	5,330,699
	장기종업원급여	85,736	171,472
	복리후생비	7,915,745	16,045,381
감가상각비		30,185,988	60,694,396
무형자산상각비		1,153,723	2,312,137
운반비		19,663,579	37,902,246
설치비		9,195,263	11,577,924
광고비 및 판매촉진비		7,102,624	14,263,383
지급임차료		4,135,646	9,103,087

지급수수료	43,199,829	86,385,370
수도광열비	3,450,686	8,413,059
기타의 비용	7,073,193	11,033,312
매출원가 및 판매관리비 합계	671,834,957	1,323,713,796

28. 기타수익 및 기타비용

기타수익 및 기타비용
당반기

(단위 : 천원)

	장부금액	
	공시금액	
	3개월	누적
수입수수료	9,960	19,990
유형자산처분이익	51,303	54,313
사용권자산처분이익	2,042,239	3,139,958
무형자산처분이익	0	5,394
외환차익	6,216	7,208
외화환산이익	2,729	4,838
기타대손충당금환입	83	9,795
배당금수익	0	507
보험차익	28,499	28,914
잡이익	492,737	893,307
기타수익 합계	2,633,766	4,164,224
유형자산처분손실	177,565	349,610
사용권자산처분손실	15,288	25,227
무형자산처분손실	0	0
외환차손	42,973	64,048
외화환산손실	1,428	5,204
기타의대손상각비	0	0
기부금	84,199	590,607
보험차손	0	4,626
잡손실	115,307	492,035
기타비용 합계	436,760	1,531,357

전반기

(단위 : 천원)

	장부금액	
	공시금액	
	3개월	누적
수입수수료	537,540	861,404
유형자산처분이익	3	61,821

사용권자산처분이익	2,098,326	3,886,645
무형자산처분이익	54,153	67,183
외환차익	24,248	57,725
외화환산이익	628	765
기타대손충당금환입	0	0
배당금수익	0	2,515
보험차익	0	1,314
잡이익	1,136,122	1,687,244
기타수익 합계	3,851,020	6,626,616
유형자산처분손실	106,132	442,734
사용권자산처분손실	56,411	111,592
무형자산처분손실	2,904	2,904
외환차손	41,839	141,893
외화환산손실	4,495	8,590
기타의대손상각비	1,993	4,311
기부금	19,725	52,096
보험차손	0	4,340
잡손실	244,295	551,145
기타비용 합계	477,794	1,319,605

29. 순금융원가

금융수익 및 금융비용

당반기

(단위 : 천원)

	장부금액	
	공시금액	
	3개월	누적
이자비용	9,437,871	18,334,691
당기손익-공정가치측정금융자산 평가손실	80,804	80,804
금융비용 소계	9,518,675	18,415,495
유효이자율법 적용 이자수익	2,899,969	5,854,707
당기손익-공정가치측정금융자산 평가이익	3,923,095	3,923,095
당기손익-공정가치측정금융자산 처분이익	0	57,213
금융수익 소계	6,823,064	9,835,015
순금융원가	2,695,611	8,580,480

전반기

(단위 : 천원)

	장부금액
--	------

	공시금액	
	3개월	누적
이자비용	9,102,194	16,767,652
당기손익-공정가치측정금융자산 평가손실	2,874,767	2,874,767
금융비용 소계	11,976,961	19,642,419
유효이자율법 적용 이자수익	2,917,302	5,073,302
당기손익-공정가치측정금융자산 평가이익	216,462	216,462
당기손익-공정가치측정금융자산 처분이익	0	0
금융수익 소계	3,133,764	5,289,764
순금융원가	8,843,197	14,352,655

30. 법인세비용

법인세비용 산정 및 인식에 대한 기술

당반기 및 전반기 중 법인세비용차감전순손실이 발생함에 따라 가중평균 적용세율은산정하지 않았 습니다.

31. 주당이익

주당이익

당반기

(단위 : 천원)

	주식	
	보통주	
	3개월	누적
반기순이익(손실)	1,449,004	(18,082,149)
보통주반기순이익(손실)	1,449,004	(18,082,149)
가중평균유통보통주식수(주)	23,135,712	23,135,712
기본주당이익(단위:원)	63	(782)

전반기

(단위 : 천원)

	주식	
	보통주	
	3개월	누적
반기순이익(손실)	2,205,182	(15,886,407)
보통주반기순이익(손실)	2,205,182	(15,886,407)
가중평균유통보통주식수(주)	23,135,712	23,135,712
기본주당이익(단위:원)	95	(687)

가중평균유통보통주식수의 산정내역

가중평균유통보통주식수의 산정내역

당반기

	공시금액
발행주식수(주)	23,607,712
가중평균자기주식수(주)	(472,000)
가중평균유통보통주식수(주)	23,135,712

전반기

	공시금액
발행주식수(주)	23,607,712
가중평균자기주식수(주)	(472,000)
가중평균유통보통주식수(주)	23,135,712

회석주당이익에 대한 기술

당반기와 전반기 중 보통주 청구가 가능한 회석증권이 없으므로 회석주당이익은 기본주당이익과 동일합니다.

32. 현금흐름표

영업활동현금흐름

당반기

(단위 : 천원)

	공시금액
반기순손실	(18,082,149)
법인세비용 조정	(1,121,856)
감가상각비에 대한 조정	56,456,357
퇴직급여	4,719,040
장기종업원급여 조정	127,568
무형자산상각비에 대한 조정	2,084,093
이자비용에 대한 조정	18,334,691
유형자산및사용권자산처분손실 조정	374,837
무형자산처분손실 조정	0
당기손익-공정가치측정금융자산평가손실 조정	80,804
지급수수료 조정	2,688
외화환산손실	5,204
대손상각비	20,403
대손충당금환입 조정	
기타의 대손상각비	0
유형자산및사용권자산처분이익 조정	(3,194,271)
무형자산처분이익 조정	(5,394)

당기손익-공정가치측정금융자산처분이익 조정	(57,213)
당기손익-공정가치측정금융자산평가이익 조정	(3,923,095)
이자수익에 대한 조정	(5,854,707)
임대수익에 대한 조정	(53,864)
외화환산이익 조정	(4,838)
배당수익에 대한 조정	(507)
기타의대손충당금환입 조정	(9,795)
매출채권및기타채권의 감소(증가)	1,590,774
기타자산의 증가	(4,488,991)
재고자산의 감소(증가)	(78,921,074)
매입채무및기타채무의 증가	54,325,881
기타부채의 증가	7,861,526
총당부채의 감소	(278,319)
퇴직급여의 지급	(4,287,490)
사외적립자산의 감소	4,662,794
국민연금전환금의 감소	4,033
장기종업원급여채무의 지급	(327,316)
영업에서 창출된 현금흐름	30,039,814

전반기

(단위 : 천원)

	공시금액
반기순손실	(15,886,407)
법인세비용 조정	(11,146,853)
감가상각비에 대한 조정	60,694,396
퇴직급여	4,600,576
장기종업원급여 조정	171,472
무형자산상각비에 대한 조정	2,312,137
이자비용에 대한 조정	16,767,652
유형자산및사용권자산처분손실 조정	554,326
무형자산처분손실 조정	2,904
당기손익-공정가치측정금융자산평가손실 조정	2,874,767
지급수수료 조정	127,773
외화환산손실	8,590
대손상각비	
대손충당금환입 조정	(34,692)
기타의 대손상각비	4,311
유형자산및사용권자산처분이익 조정	(3,948,466)
무형자산처분이익 조정	(67,183)
당기손익-공정가치측정금융자산처분이익 조정	0

당기손익-공정가치측정금융자산평가이익 조정	(216,462)
이자수익에 대한 조정	(5,073,302)
임대수익에 대한 조정	(32,928)
외화환산이익 조정	(765)
배당수익에 대한 조정	(2,515)
기타의대손충당금환입 조정	0
매출채권및기타채권의 감소(증가)	24,695,872
기타자산의 증가	(789,423)
재고자산의 감소(증가)	23,631,709
매입채무및기타채무의 증가	16,004,206
기타부채의 증가	34,318,100
총당부채의 감소	(1,127,759)
퇴직급여의 지급	(8,117,586)
사외적립자산의 감소	10,360,161
국민연금전환금의 감소	12,400
장기종업원급여채무의 지급	(345,400)
영업에서 창출된 현금흐름	150,351,611

중요한 비현금거래에 대한 공시

당반기

(단위 : 천원)

	공시금액
건설중인자산의 본계정 대체	2,733,615
유무형자산의 비현금 취득	3,074,690
리스부채의 설정	15,351,676
차입금의 유동성 대체	115,000,000
장기선급금의 임차보증금 대체	0
임차보증금의 유동성 대체	634,198
사채의 유동성 대체	80,000,000
복구총당부채의 증감	0
자본준비금의 이익잉여금 전입	300,000,000

전반기

(단위 : 천원)

	공시금액
건설중인자산의 본계정 대체	1,324,799
유무형자산의 비현금 취득	2,337,538
리스부채의 설정	7,046,159
차입금의 유동성 대체	80,000,000
장기선급금의 임차보증금 대체	840,000
임차보증금의 유동성 대체	4,240,000

사채의 유동성 대체	140,000,000
복구충당부채의 증감	126,652
자본준비금의 이익잉여금 전입	0

33. 특수관계자 거래

당반기말과 전기말 현재 당사의 특수관계자 현황은 다음과 같습니다.

구 분	제 38(당) 기 반기	제 37(전) 기	비 고
지배기업	롯데쇼핑(주)	롯데쇼핑(주)	지분을 65.25%
지배기업에 유의적인 영향력을 행사하는 기업	롯데지주(주)	롯데지주(주)	(*)
기타특수관계자	(주)우리홈쇼핑	(주)우리홈쇼핑	롯데쇼핑(주)의 종속 기업
	롯데카드(주)	롯데카드(주)	롯데쇼핑(주)의 관계 기업
	(주)그린카	(주)그린카	(*)
	(주)대흥기획	(주)대흥기획	(*)
	(주)호텔롯데	(주)호텔롯데	(*)
	롯데건설(주)	롯데건설(주)	(*)
	롯데글로벌로지스(주))	롯데글로벌로지스(주))	(*)
	롯데렌탈(주)	롯데렌탈(주)	(*)
	롯데멤버스(주)	롯데멤버스(주)	(*)
	롯데알미늄(주)	롯데알미늄(주)	(*)
	롯데상사(주)	롯데상사(주)	(*)
	롯데이노베이트(주) (구. 롯데정보통신(주))	롯데이노베이트(주) (구. 롯데정보통신(주))	(*)
	롯데웰푸드(주) 등	롯데웰푸드(주) 등	(*)

(*) 독점거래 및 공정거래법에 따른 동일한 대규모기업집단 소속회사를 포함하고 있습니다.

특수관계자간의 거래내역

당반기

(단위 : 천원)

	연도 특수관계자														연계
	특수관계자														
구분	지배기업	지배기업에 유의적인 영향력을 행사하는 기업	그 밖의 특수관계자											연계 특수관계자	
			롯데쇼핑(주)	롯데지주(주)	(주)우리홈쇼핑	롯데카드(주)	(주)그린카	(주)대흥기획	(주)호텔롯데	롯데건설(주)	롯데글로벌로지스(주)	롯데렌탈(주)	롯데멤버스(주)		롯데알미늄(주)
매출	337,236	10,064	0	200,000	10,860	0	70,186	87,017	77,631	1,136	0	0	0	175,929	970,061
매입	0	0	0	0	0	0	0	0	0	0	0	695	0	14,452	15,147
유, 무형자산 취득	1,768,815	0	0	0	0	0	0	0	0	0	0	0	1,869,070	0	3,637,885
기타수익	0	0	0	0	0	0	0	0	0	0	64,724	0	0	0	64,724
기타비용	11,836,072	3,528,319	112,626	15,711,564	17,460	802,138	69,317	44,029	2,949,862	850,477	2,292,421	16,149	6,728,861	1,583,680	46,542,975

상용권 매입	10,551,000																		
배당금 지급	4,621,000																		

잔잔기

(단위 : 천원)

전체 특수관계자		특수관계자													합계
지배기업	지배기업에 유익한 인 영향력을 행사하는 기업	그 밖의 특수관계자													
롯데쇼핑㈜	롯데지주㈜	(주)우리홈쇼핑	롯데카드(주)	(주)그린카	(주)대흥기획	(주)호텔롯데	롯데건설(주)	롯데글로벌로지스(주)	롯데렌탈(주)	롯데멤버스(주)	롯데알미늄(주)	롯데이노베이트(주)	(주)롯데정보통신	롯데월드(주) 등	
매출	497,950	26,939	0	45,450	6,610	0	24,027	58,952	718	1,118	14,000	0	16,837	112,387	804,988
매입	0	0	0	0	0	0	0	0	0	0	0	403,321	0	0	403,321
유.무형자산 취득	0	0	0	0	0	0	0	0	0	0	0	0	1,152,020	11,249	1,163,269
기타수익	0	0	0	0	0	0	0	0	0	0	75,845	424	0	0	76,269
기타비용	15,570,656	1,107,323	944,138	18,634,235	58,489	1,444,229	63,738	38,923	5,540,734	1,235,170	2,860,086	18,298	7,755,324	906,044	55,977,387
상용권 매입	17,116,000														
배당금 지급	4,621,000														

기타비용에 대한 각주

당사는 특수관계자와 리스계약을 체결하였으며, 이에 따라 기타비용에 리스부채 상각에 따라 지급한 이자비용을 포함하고 있습니다.

특수관계자거래의 재권 채무 내역에 대한 공시

당분기말

(단위 : 천원)

전체 특수관계자		특수관계자													합계
지배기업	지배기업에 유익한 인 영향력을 행사하는 기업	그 밖의 특수관계자													
롯데쇼핑㈜	롯데지주㈜	(주)우리홈쇼핑	롯데카드(주)	(주)그린카	(주)대흥기획	(주)호텔롯데	롯데건설(주)	롯데글로벌로지스(주)	롯데렌탈(주)	롯데멤버스(주)	롯데알미늄(주)	롯데이노베이트(주)	(주)롯데정보통신	롯데월드(주) 등	
매출채권	5,318,402	0	180,114	0	0	50,628	0	0	27,637	0	714,636	0	0	8,294	6,299,711
기타채권	4,158,998	0	0	3,258,849	0	0	288,900	0	596,056	0	8,596	0	0	104,246	8,415,645
매입채무	0	0	0	0	0	0	0	0	0	0	0	0	0	3,025	3,025
기타채무	24,077,138	992,001	1,562	3,804,089	1,141	1,651,300	2,832	8,165	979,190	918,834	441,031	0	2,701,605	383,802	35,762,490
특수관계자거래에 대한 기술	고객이 구매 시 결제 수단으로 사용한 신용카드 등과 관련한 채권이 포함되어 있습니다.		고객이 구매 시 결제 수단으로 사용한 신용카드 등과 관련한 채권이 포함되어 있습니다.		고객이 구매 시 결제 수단으로 사용한 신용카드 등과 관련한 채권이 포함되어 있습니다.						고객이 구매 시 결제 수단으로 사용한 신용카드 등과 관련한 채권이 포함되어 있습니다.				
기타부채에 포함되어 있는 리스부채 잔액															20,059,000

잔잔기

(단위 : 천원)

전체 특수관계자		특수관계자													합계
지배기업	지배기업에 유익한 인 영향력을 행사하는 기업	그 밖의 특수관계자													
롯데쇼핑㈜	롯데지주㈜	(주)우리홈쇼핑	롯데카드(주)	(주)그린카	(주)대흥기획	(주)호텔롯데	롯데건설(주)	롯데글로벌로지스(주)	롯데렌탈(주)	롯데멤버스(주)	롯데알미늄(주)	롯데이노베이트(주)	(주)롯데정보통신	롯데월드(주) 등	

활동자금	6,405,984	0	505,337	0	1,991	0	0	4,004	7,259	0	956,135	0	0	11,511	9,892,221
기타재원	4,154,095	0	0	3,202,291	0	0	308,700	0	998,058	0	14,600	0	0	1,028	6,276,770
총합재무	0	0	0	0	0	0	0	0	0	0	0	0	0	44,795	44,795
기타재무	35,520,672	228,722	4,873	12,906,987	3,834	2,233,123	3,391	6,939	1,446,532	913,323	39,062	6,697	4,056,710	136,763	57,507,628
특수관계자거래에 대한 기술 채권이 포함되어 있습니다.	고객이 구매 시 결 재 수단으로 사용한 신용카드 등과 관련 한 채권이 포함되어 있습니다.	고객이 구매 시 결 재 수단으로 사용한 신용카드 등과 관련 한 채권이 포함되어 있습니다.	고객이 구매 시 결 재 수단으로 사용한 신용카드 등과 관련 한 채권이 포함되어 있습니다.								고객이 구매 시 결 재 수단으로 사용한 신용카드 등과 관련 한 채권이 포함되어 있습니다.				
기타부채에 포함되 여 있는 리스부채 잔액															30,833,000

고객이 구매 시 결제 수단으로 사용한 신용카드 등과 관련한 채권이 포함되어 있습니다.

특수관계자 리스 거래내역에 대한 공시

당반기

(단위 : 천원)

	전체 특수관계자				전체 특수관계자 합 계
	특수관계자				
	지배기업	그 밖의 특수관계자			
	롯데쇼핑(주)	롯데글로벌로지스(주)	롯데렌탈(주)	(주)한샘	
리스부채의 지급	9,808,182	492,213	141,864	11,741	10,454,000

전반기

(단위 : 천원)

	전체 특수관계자				전체 특수관계자 합 계
	특수관계자				
	지배기업	그 밖의 특수관계자			
	롯데쇼핑(주)	롯데글로벌로지스(주)	롯데렌탈(주)	(주)한샘	
리스부채의 지급	13,593,048	586,921	203,270		14,383,239

주요 경영진에 대한 보상에 대한 공시

당사는 기업 활동의 계획 · 운영 · 통제에 대하여 중요한 권한과 책임을 가진 등기임원을 주요 경영진으로 판단하였으며 당반기와 전반기 중 주요 경영진에게 지급된 보상금액은 다음과 같습니다.

주요 경영진에 대한 보상에 대한 공시

당반기

(단위 : 천원)

	공시금액
급여 및 기타종업원급여	825,828
퇴직급여	102,030
합계	927,858

전반기

(단위 : 천원)

	공시금액
급여 및 기타종업원급여	749,164
퇴직급여	74,556
합계	823,720

특수관계자거래의 채권,채무에 대하여 제공하거나 제공받은 보증의 상세 내역에 대한 설명

당반기말과 전반기말 현재 당사가 특수관계자에게 제공한 그리고 특수관계자로부터 제공받은 담보 및 보증은 없습니다.

특수관계자의 자금거래에 대한 공시

(단위 : 백만원)

	전체 특수관계자	
	특수관계자	
	롯데스타트업1호	롯데-KDB오픈이노베이션펀드
출자원금회수, 특수관계자거래	20	1,200

6. 배당에 관한 사항

가. 배당에 관한 사항

당사의 주주환원정책에 관한 기본적인 사항은 정관에 기재되어 있으며 당사의 주주환원정책은 주로 배당을 통해 이루어지고 있습니다. 당사는 정관 제40조에 근거하여 금전과 주식 및 기타의 재산으로 배당을 실시할 수 있습니다. 이사회 결의로 이익배당을 받을 주주를 확정하기 위한 기준일을 정할 수 있으며, 기준일을 정한 경우 그 기준일의 2주 전에 이를 공고하여야 합니다. 또한 주주총회나 이사회에서 배당금의 지급시기를 따로 정하지 않을 경우에는, 일반적으로 이익배당에 관한 주주총회의 결의가 있는 후 1개월 내에 배당액을 주주에게 지급하고 있으며, 현금배당 결정 공시 시에 지급일정을 안내하고 있습니다. 주식에 의한 배당의 경우에는 이익배당총액의 2분의 1에 상당하는 금액을 초과하지 못하며, 회사가 수종의 주식을 발행한 때에는 주주총회의 의결로 그와 다른 종류의 주식으로도 할 수 있습니다.

당사는 배당결정시 재무구조, 현금흐름, 투자계획, 주주환원 등을 종합적으로 고려하고 있습니다. 당사는 현재까지 중간배당 없이 연간 결산배당 1회를 실시하였습니다. 배당형태는 현금배당이었고, 주식배당이나 기타의 재산으로는 배당을 실시하지 않았습니다. 향후 당사의 배당은 영업상황, 재무구조 등을 고려하여 변동될 수 있으나, 배당결정 시 주주친화정책을 지향하여 주주가치 제고에 힘쓰도록 하겠습니다.

당사는 상장기업으로서 사업보고서 제출 시에 정관을 첨부하여 공시하고 있으며, 당사 홈페이지(<https://company.himart.co.kr/>)에도 정관을 게시하여 주주에게 안내하고 있습니다. 배당정책에 관하여 당사는 기업지배구조보고서를 통하여 안내하였으며, IR 등을 통하여도 투자자들에게 안내되고 있습니다. 하지만 미래의 장기적 배당정책과 배당계획에 관하여는 향후 영업상황이나 재무구조 등을 고려하여 변동될 수 있기에 확정적으로 안내하지는 않았습니다. 또한 사업보고서(반기보고서 포함)를 통하여 최근 3개 사업연도의 배당현황을 확인할 수 있고, 당사 홈페이지에는 2013년부터의 주당배당금, 배당성향 등 배당 관련 사항을 게시함으로써 주주들이 당사의 배당현황을 연도별로 쉽게 비교할 수 있습니다.

한편 당사의 배당실시계획은 공시를 통하여 시장에 알려지고 있습니다. 이사회에서 배당금 지급안을 포함한 이익잉여금처분계산서를 승인하면, 당일에 금융감독원 전자공시시스템(DART) 및 한국거래소 전자공시시스템(KIND)에 예상 주당배당금, 배당금 총액 등을 공시하고 있습니다. 이 경우 이사회에서 승인된 배당안은 해당 결산기의 재무제표 승인을 담당하는 주주총회 과정에서 변동될 수 있으므로, 해당 배당공시를 진행할 때 배당의 변동가능성에

대해 명시하고 있습니다. 또한 주주총회에서 배당금 승인이 있는 당일에는 주주총회 결과공시를 통해 주주에게 신속하게 안내하고 있습니다. 이처럼 주주는 다양한 정보원천을 통해 당사의 주주환원정책을 안내받을 수 있습니다.

당사의 최근 3개 사업연도별 주주환원은 배당금 중심으로 이루어져 왔습니다. 2021년(배당금지급: 2022년 4월)의 경우 당기순손실 발생에도 불구하고 일회성비용 1,431억원의 효과를 제거한 금액 기준으로 주당 1,000원을 지급하였으며, 배당성향은 27.0%입니다. 2022년(배당금지급: 2023년 4월)은 영업손실에도 불구하고 주당 배당금 300원을 지급하였으며, 2023년의 경우 주당 배당금 300원을 2024년 4월에 지급하였습니다.

한편 당사는 최근 3개 사업연도별로 현금배당을 실시해왔으며, 차등배당, 분기배당 및 중간배당은 실시하지 않았습니다. 차등배당은 그동안 당사가 대주주의 배당포기 등을 통해 배당금 재원을 마련해야할 필요가 적었기에 최근 3개 사업연도 동안 시행된 적은 없습니다. 분기배당 및 중간배당의 경우 정관 제40조의2에 중간배당과 관련한 규정을 마련하고 있으나 최근 3개 사업연도 내 실시된 적은 없습니다. 당사는 중간배당, 분기배당을 시행하기 보다는 연말 결산 이후 실제 배당가능이익을 확인하여 안정적으로 연 1회 결산배당을 실시하는 것을 원칙으로 하고 있으나, 향후 주주의 요청 등이 있을 경우 검토할 계획입니다. 향후 당사의 배당은 영업상황, 재무구조 등을 고려하여 변동될 수 있으나, 배당결정 시 주주친화정책을 지향하여 주주가치 제고에 힘쓰도록 하겠습니다.

나. 주요배당지표

구 분	주식의 종류	당기	전기	전전기
		제38기 반기	제37기	제36기
주당액면가액(원)		5,000	5,000	5,000
(연결)당기순이익(백만원)		-18,082	-35,369	-527,891
(별도)당기순이익(백만원)		-	-	-
(연결)주당순이익(원)		-782	-1,529	-22,817
현금배당금총액(백만원)		-	6,941	6,941
주식배당금총액(백만원)		-	-	-
(연결)현금배당성향(%)		-	-	-
현금배당수익률(%)	보통주	-	2.9	2.3
	보통주 외	-	-	-
주식배당수익률(%)	보통주	-	-	-
	보통주 외	-	-	-
주당 현금배당금(원)	보통주	-	300	300
	보통주 외	-	-	-
주당 주식배당(주)	보통주	-	-	-
	보통주 외	-	-	-

주) 전기(제37기) 및 전전기(제36기) 현금배당성향은 당기순이익이 음의 값이므로 기재하지 아니하였습니다.

다. 과거 배당 이력

(단위: 회, %)

연속 배당횟수		평균 배당수익률		
분기(중간)배당	결산배당	최근 3년간	최근 5년간	
-	13	3.0	3.2	

주) 당사는 상장 후 분기(중간)배당을 시행하지 않았습니다.

7. 증권의 발행을 통한 자금조달에 관한 사항

7-1. 증권의 발행을 통한 자금조달 실적

[지분증권의 발행 등과 관련된 사항]

가. 증자(감자)현황

해당사항 없음

나. 미상환 전환사채 발행현황

해당사항 없음

다. 미상환 신주인수권부사채 등 발행현황

해당사항 없음

라. 미상환 전환형 조건부자본증권 등 발행현황

해당사항 없음

[채무증권의 발행 등과 관련된 사항]

마. 채무증권 발행실적

채무증권 발행실적

(기준일 : 2024년 06월 30일)

(단위 : 백만원, %)

발행회사	증권종류	발행방법	발행일자	권면(전자등록)총액	이자율	평가등급 (평가기관)	만기일	상환 여부	주관회사
롯데하이마트㈜	기업어음증권	사모	2024.01.17	5,000	CD(91일) +130bp	A2+(NICE, 한기평)	2024.04.17	상환	신한은행
롯데하이마트㈜	기업어음증권	사모	2024.01.17	5,000	CD(91일) +130bp	A2+(NICE, 한기평)	2024.04.17	상환	신한은행
롯데하이마트㈜	기업어음증권	사모	2024.01.17	5,000	CD(91일) +130bp	A2+(NICE, 한기평)	2024.04.17	상환	신한은행
롯데하이마트㈜	기업어음증권	사모	2024.01.17	5,000	CD(91일) +130bp	A2+(NICE, 한기평)	2024.04.17	상환	신한은행
롯데하이마트㈜	기업어음증권	사모	2024.01.17	5,000	CD(91일) +130bp	A2+(NICE, 한기평)	2024.04.17	상환	신한은행
롯데하이마트㈜	기업어음증권	사모	2024.01.17	5,000	CD(91일) +130bp	A2+(NICE, 한기평)	2024.04.17	상환	신한은행
롯데하이마트㈜	기업어음증권	사모	2024.01.17	5,000	CD(91일) +130bp	A2+(NICE, 한기평)	2024.04.17	상환	신한은행

롯데하이마트주	기업어음증권	사모	2024.01.17	5,000	CD(91日)+130bp	A2+(NICE, 한기평)	2024.04.17	상환	신한은행
롯데하이마트주	기업어음증권	사모	2024.01.17	5,000	CD(91日)+130bp	A2+(NICE, 한기평)	2024.04.17	상환	신한은행
롯데하이마트주	기업어음증권	사모	2024.01.17	5,000	CD(91日)+130bp	A2+(NICE, 한기평)	2024.04.17	상환	신한은행
롯데하이마트주	기업어음증권	사모	2024.01.17	5,000	CD(91日)+130bp	A2+(NICE, 한기평)	2024.04.17	상환	신한은행
롯데하이마트주	기업어음증권	사모	2024.01.17	5,000	CD(91日)+130bp	A2+(NICE, 한기평)	2024.04.17	상환	신한은행
롯데하이마트주	기업어음증권	사모	2024.01.17	5,000	CD(91日)+130bp	A2+(NICE, 한기평)	2024.04.17	상환	신한은행
롯데하이마트주	기업어음증권	사모	2024.01.17	5,000	CD(91日)+130bp	A2+(NICE, 한기평)	2024.04.17	상환	신한은행
롯데하이마트주	회사채	공모	2024.04.16	50,000	4.409	A+(NICE, 한기평)	2026.04.16	미상환	KB증권, 신한투자증권, 하니증권, 대신증권
롯데하이마트주	회사채	공모	2024.04.16	50,000	4.456	A+(NICE, 한기평)	2027.04.16	미상환	KB증권, 신한투자증권, 하니증권, 대신증권
롯데하이마트주	기업어음증권	사모	2024.04.17	5,000	CD(91日)+130bp	A2+(NICE, 한기평)	2024.07.17	미상환	신한은행
롯데하이마트주	기업어음증권	사모	2024.04.17	5,000	CD(91日)+130bp	A2+(NICE, 한기평)	2024.07.17	미상환	신한은행
롯데하이마트주	기업어음증권	사모	2024.04.17	5,000	CD(91日)+130bp	A2+(NICE, 한기평)	2024.07.17	미상환	신한은행
롯데하이마트주	기업어음증권	사모	2024.04.17	5,000	CD(91日)+130bp	A2+(NICE, 한기평)	2024.07.17	미상환	신한은행
롯데하이마트주	기업어음증권	사모	2024.04.17	5,000	CD(91日)+130bp	A2+(NICE, 한기평)	2024.07.17	미상환	신한은행
롯데하이마트주	기업어음증권	사모	2024.04.17	5,000	CD(91日)+130bp	A2+(NICE, 한기평)	2024.07.17	미상환	신한은행
롯데하이마트주	기업어음증권	사모	2024.04.17	5,000	CD(91日)+130bp	A2+(NICE, 한기평)	2024.07.17	미상환	신한은행
롯데하이마트주	기업어음증권	사모	2024.04.17	5,000	CD(91日)+130bp	A2+(NICE, 한기평)	2024.07.17	미상환	신한은행
롯데하이마트주	기업어음증권	사모	2024.04.17	5,000	CD(91日)+130bp	A2+(NICE, 한기평)	2024.07.17	미상환	신한은행
롯데하이마트주	기업어음증권	사모	2024.04.17	5,000	CD(91日)+130bp	A2+(NICE, 한기평)	2024.07.17	미상환	신한은행
롯데하이마트주	기업어음증권	사모	2024.04.17	5,000	CD(91日)+130bp	A2+(NICE, 한기평)	2024.07.17	미상환	신한은행
롯데하이마트주	기업어음증권	사모	2024.04.17	5,000	CD(91日)+130bp	A2+(NICE, 한기평)	2024.07.17	미상환	신한은행
롯데하이마트주	기업어음증권	사모	2024.04.17	5,000	CD(91日)+130bp	A2+(NICE, 한기평)	2024.07.17	미상환	신한은행
합 계	-	-	-	240,000	-	-	-	-	-

기업어음증권 미상환 잔액

(기준일 : 2024년 06월 30일)

(단위 : 백만원)

잔여만기		10일 이하	10일초과 30일이하	30일초과 90일이하	90일초과 180일이하	180일초과 1년이하	1년초과 2년이하	2년초과 3년이하	3년 초과	합 계
미상환 잔액	공모	-	-	-	-	30,000	-	-	-	30,000
	사모	-	70,000	-	100,000	-	-	-	-	170,000
	합계	-	70,000	-	100,000	30,000	-	-	-	200,000

단기사채 미상환 잔액

(기준일 : 2024년 06월 30일)

(단위 : 백만원)

잔여만기		10일 이하	10일초과 30일이하	30일초과 90일이하	90일초과 180일이하	180일초과 1년이하	합 계	발행 한도	잔여 한도
미상환 잔액	공모	-	-	-	-	-	-	-	-
	사모	-	-	-	-	-	-	200,000	200,000
	합계	-	-	-	-	-	-	200,000	200,000

회사채 미상환 잔액

(기준일 : 2024년 06월 30일)

(단위 : 백만원)

잔여만기		1년 이하	1년초과 2년이하	2년초과 3년이하	3년초과 4년이하	4년초과 5년이하	5년초과 10년이하	10년초과	합 계
미상환 잔액	공모	80,000	105,000	50,000	-	-	-	-	235,000
	사모	-	-	-	-	-	-	-	-
	합계	80,000	105,000	50,000	-	-	-	-	235,000

신종자본증권 미상환 잔액

(기준일 : 2024년 06월 30일)

(단위 : 백만원)

잔여만기		1년 이하	1년초과 5년이하	5년초과 10년이하	10년초과 15년이하	15년초과 20년이하	20년초과 30년이하	30년초과	합 계
미상환 잔액	공모	-	-	-	-	-	-	-	-
	사모	-	-	-	-	-	-	-	-
	합계	-	-	-	-	-	-	-	-

해당사항 없음

조건부자본증권 미상환 잔액

(기준일 : 2024년 06월 30일)

(단위 : 백만원)

잔여만기		1년 이하	1년초과 2년이하	2년초과 3년이하	3년초과 4년이하	4년초과 5년이하	5년초과 10년이하	10년초과 20년이하	20년초과 30년이하	30년초과	합 계
미상환 잔액	공모	-	-	-	-	-	-	-	-	-	-
	사모	-	-	-	-	-	-	-	-	-	-
	합계	-	-	-	-	-	-	-	-	-	-

해당사항 없음

바. 사채관리계약 주요내용 및 충족여부 등

(작성기준일 : 2024년 06월 30일)

(단위 : 백만원, %)

채권명	발행일	만기일	발행액	사채관리 계약체결일	사채관리회사
제9-1회 무보증사채	2023.02.03	2025.02.03	80,000	2023.01.20	한국증권금융
제9-2회 무보증사채	2023.02.03	2026.02.03	55,000	2023.01.20	한국증권금융
제10-1회 무보증사채	2024.04.16	2026.04.16	50,000	2024.04.03	한국증권금융
제10-2회 무보증사채	2024.04.16	2027.04.16	50,000	2024.04.03	한국증권금융

(이행현황기준일 : 2024년 06월 30일)

재무비율 유지현황	계약내용	부채비율 300%
	이행현황	준수(89.13%)
담보권설정 제한현황	계약내용	자기자본의 300%
	이행현황	준수(0.00%)
자산처분 제한현황	계약내용	자산총계의 50%
	이행현황	준수(0.02%)
지배구조변경 제한현황	계약내용	「독점규제 및 공정거래에 관한 법률」 제 14조에 따른 상호출자제한기업집단(롯데)에서 제외되지 않는다.
	이행현황	준수
이행상황보고서 제출현황	이행현황	2024년 04월 12일

주) 이행현황기준일은 이행현황 판단 시 적용한 회계감사인의 감사의견(확인 및 의견표시)이 표명된 가장 최근의 재무제표의 작성기준일이며, 지배구조변경 제한현황은 공시서류 작성기준일임.

7-2. 증권의 발행을 통해 조달된 자금의 사용실적

가. 공모자금의 사용내역

(기준일 : 2024년 06월 30일)

(단위 : 백만원)

구분	회차	납입일	증권신고서 등의 자금사용 계획		실제 자금사용 내역		차이발생 사유 등
			사용용도	조달금액	내용	금액	
기업어음(CP)	제2-1회 기업어음증권	2022.04.29	채무상환자금	65,050	- 제1회차 기업어음증권 상환	65,050	-
기업어음(CP)	제2-2회 기업어음증권	2022.04.29	채무상환자금	26,679	- 제1회차 기업어음증권 상환	26,679	-
회사채	제9-1회 무보증회사채	2023.02.03	채무상환자금	80,000	- 신한은행 기업어음 상환 - 전기단기사채 상환	80,000	-
회사채	제9-2회 무보증회사채	2023.02.03	채무상환자금	55,000	- 신한은행 한도대출 상환 - 우리은행 한도대출 상환 - 하나은행 한도대출 상환 - 키움증권 기업어음 상환	55,000	-

회사채	10-1회 무보증회사채	2024.04.16	채무상환자금	50,000	- 제 8회차 회사채상환	50,000	-
회사채	10-1회 무보증회사채	2024.04.16	채무상환자금	50,000	- 제 8회차 회사채상환	50,000	-

주) 제2-1회, 제2-2회 기업어음증권의 조달금액은 신고서 상 발행총액 기준으로 작성되었습니다. 자세한 사항은 2022년 4월 29일 공시된 증권발행실적보고서를 참고 바랍니다.

나. 사모자금의 사용내역

해당사항 없음

8. 기타 재무에 관한 사항

가. 재무제표 제작성 등 유의사항

(1) 재무제표 제작성

해당사항 없음

(2) 합병, 분할, 자산양수도, 영업양수도

최근 3사업연도 중 합병, 분할, 영업양수도 내역은 없습니다.

(3) 자산유동화와 관련한 자산매각의 회계처리 및 우발채무 등에 관한 사항

① 자산유동화 관련한 자산매각의 회계처리

해당사항 없음

② 우발채무와 약정사항

우발채무 등에 관한 사항은 Ⅲ. 재무에 관한 사항 - 5. 재무제표 주석 중 「20. 우발채무와 약정사항」을 참고 바랍니다.

(4) 기타 재무제표 이용에 유의하여야 할 사항

사업연도	강조사항 등	핵심감사사항
제38기 반기	해당사항없음	해당사항없음
제37기	해당사항없음	1. 영업권의 손상검사
제36기	해당사항없음	1. 영업권의 손상검사

나. 대손충당금 설정 현황

(1) 계정과목별 대손충당금 설정내용

(단위 : 천원)

구분	계정과목	채권금액	대손충당금	대손충당금 설정률
제38기 반기 (2024년 6월말)	매출채권	52,869,112	191,839	0.4%
	미수금	9,199,878	2,612,408	28.4%
	보증금	122,836,943	567,302	0.5%
	합계	184,905,933	3,371,549	1.8%

제37기 (2023년)	매출채권	55,891,043	171,436	0.3%
	미수금	7,172,664	2,622,203	36.6%
	보증금	127,066,505	567,302	0.4%
	합계	190,130,212	3,360,941	1.8%
제36기 (2022년)	매출채권	63,392,450	204,174	0.3%
	미수금	15,733,054	2,609,861	16.6%
	보증금	138,231,711	567,302	0.4%
	합계	217,357,215	3,381,337	1.6%

주) 상기 보증금 금액은 현재가치 할인을 반영한 금액입니다.

(2) 대손충당금 변동현황

(단위 : 천원)

구 분	제38기 반기 (2024년 6월말)	제37기 (2023년)	제36기 (2022년)
1. 기초 대손충당금 잔액 합계	3,360,941	3,381,337	3,378,593
2. 순대손처리액(①-②±③)	-	-	-
① 대손처리액(상각채권액)	-	-	-
② 상각채권회수액	-	-	-
③ 기타증감액	-	-	-
3. 대손상각비 계상(환입)액	10,608	-20,396	2,745
4. 기말 대손충당금 잔액합계	3,371,549	3,360,941	3,381,337

(3) 매출채권관련 대손충당금 설정방침

① 대손충당금 설정방침

매출채권과 같은 특정 분류의 금융자산에 대해서는 손상의 객관적인 증거가 있는지 개별적으로 검토하며, 개별적으로 손상되지 않았다고 평가된 자산과 관련하여 후속적으로 집합적인 손상검사를 수행하고 있습니다.

② 대손충당금 설정 시 이용한 정보

- 대손경험률 : 대손경험률은 실제 대손 발생액을 근거하여 산정 및 설정하고 있습니다.
- 대손예상액 : 채무자의 부도 및 파산 등의 사유로 회수가 불확실한 채권에 대해서 개별분석을 통해 회수가능성이 낮다고 판단되는 경우에는 전액에 대하여 대손충당금을 설정하고 있습니다.

■ 대손처리기준

기업회계기준서 제1109호는 기업회계기준서 제1039호의 '발생손실' 모형을 '기대신용손실' 모형으로 대체하였습니다. 새로운 손상모형은 상각후원가로 측정되는 금융자산, 계약자산 및 기타포괄손익-공정가치로 측정되는 채무상품에 적용되지만, 지분상품 투자에는 적용되지 않습니다. 기업회계기준서 제1109호에서 신용손실은 기업회계기준서 제1039호보다 일찍 인식될 것입니다.

(4) 당반기말 현재 경과기간별 매출채권 잔액 현황

(단위 : 천원)

구분	6개월 이하	6개월 초과 1년 이하	1년 초과 3년 이하	3년 초과	계
계	52,625,166	57,804	20,475	165,667	52,869,112
구성비율	99.5%	0.1%	0.0%	0.3%	100.00%

주) 상기 매출채권 금액은 대손충당금을 포함하지 않은 총액기준입니다.

다. 재고자산 현황

(1) 재고자산의 사업부문별 보유현황

(단위 : 천원)

사업부문	계정과목	제38기 반기 (2024년 6월말)	제37기 (2023년말)	제36기 (2022년말)
전자전문점	상품	420,858,966	342,409,387	470,227,361
	미착품	1,144,384	636,988	608,482
	반품예정자산	179,390	215,292	554,309
합계		422,182,740	343,261,667	471,390,152
총자산대비 재고자산 구성비율(%) [재고자산합계÷기말자산총계×100]		18.3%	14.5%	19.1%
재고자산회전율(회수) [연환산 매출원가÷{(기초재고+기말재고) }÷2]		4.3회	4.7회	5.2회

(2) 재고자산의 실사내용

① 실사일자

- 당사의 각 점포는 매월 재고 실사를 실시합니다.
- 당사 물류센터는 연간 4회 이상 매 분기 종료 후 물류의 재고 실사를 실시합니다.
- 당사의 재고조사는 보고기간 종료일의 재고자산과 실사일 현재의 재고자산과의 차이에 대하여 추후 입출고 내역을 확인하는 방식으로 수행됩니다.
- 외부감사인 입회 하의 재고조사는 기말에 실시하며, 제37기에 대한 실사는 2024년 1월 2일에 진행되었습니다.

② 감사인 등의 입회여부

당사의 외부감사인 입회 하 재고조사는 기말에 실시합니다. 2023년 기말(보고기간 종료일) 기준의 재고조사는 2024년 1월 2일 외부감사인(안진회계법인)의 입회 하에 진행(물류센터 7곳, 지점 5곳)되었으며, 보고기간 종료일과 실사일의 재고자산 차이에 대해서 추후 입출고 내역을 확인하는 방식으로 진행 및 완료하였습니다.

③ 재고자산의 담보제공여부

해당사항 없음

④ 재고자산 평가내용

(단위 : 천원)

계정과목	취득원가	보유금액	평가손실총당금	기말금액	비고
상품	427,049,690	427,049,690	(6,190,724)	420,858,966	-
미착품	1,144,384	1,144,384	-	1,144,384	-
반품예정자산	179,390	179,390	-	179,390	-
합계	428,373,464	428,373,464	(6,190,724)	422,182,740	-

주) 재고자산과 관련하여 인식한 당반기 평가손실은 325백만원(전반기 평가손실환입: 3,472백만원)입니다.

라. 수주계약 현황

해당사항 없음

마. 공정가치평가 내역

당사의 공정가치평가에 대한 상세한 내용은 Ⅲ. 재무에관한 사항 - 5. 재무제표 주석 중 「2. 재무제표 작성 기준 - (2) 추정과 판단 - ② 공정가치 측정」 과 「5. 금융상품」 을 참고 바랍니다.

IV. 이사의 경영진단 및 분석의견

당사는 기업공시서식 작성기준에 따라 반기보고서의 본 항목을 기재하지 않습니다.

V. 회계감사인의 감사의견 등

1. 외부감사에 관한 사항

가. 회계감사인의 명칭 및 감사의견

사업연도	감사인	감사의견	강조사항 등	핵심감사사항
제38기 반기(당기)	안진회계법인	해당사항없음	해당사항없음	해당사항없음
제37기(전기)	안진회계법인	적정	해당사항없음	1. 영업권의 손상검사
제36기(전전기)	안진회계법인	적정	해당사항없음	1. 영업권의 손상검사

나. 감사용역 체결현황

(단위 : 천원, 시간)

사업연도	감사인	내 용	감사계약내역		실제수행내역	
			보수	시간	보수	시간
제38기 반기 (당기)	안진회계법인	- 분반기 검토 - 개별재무제표감사 - 기타 감사업무	815,000	6,800	815,000	2,145
제37기 (전기)	안진회계법인	- 분반기 검토 - 개별재무제표감사 - 기타 감사업무	803,000	6,800	803,000	6,399
제36기 (전전기)	안진회계법인	- 분반기 검토 - 개별재무제표감사 - 기타 감사업무	780,000	6,800	780,000	6,577

주1) 상기 보수에는 내부회계관리제도 감사보수가 포함되어 있습니다.

주2) 당사는 공시서류 작성기준일 및 공시대상기간 동안 연결대상 종속회사가 없으므로, 상기 내용은 개별 재무제표에 관한 사항입니다.

중간기간 개별 재무제표 감사(검토)기간은 다음과 같습니다.

구분	감사(검토)기간
반기 재무제표 검토	2024.07.15.~2024.08.13.
1분기 재무제표 검토	2024.04.17.~2024.05.13.

주) 상기 기간의 기산일은 외부회계감사인(안진회계법인)이 회계감사 및 검토를 위하여 당사에 파견된 날을 기준으로 작성하였습니다.

다. 회계감사인과의 비감사용역 계약체결 현황

(단위 : 천원)

사업연도	계약체결일	용역내용	용역수행기간	용역보수	비고
------	-------	------	--------	------	----

제38기 반기(당기)	2024.04.30	법인세 세무조정	2024.04.30.~2025.03.31.	22,000	-
제37기(전기)	2023.05.02	법인세 세무조정	2023.05.02.~2024.03.31.	22,000	-
제36기(전전기)	-	-	-	-	-

라. 재무제표 중 이해관계자의 판단에 상당한 영향을 미칠 수 있는 사항에 대해 내부감사기구가 회계감사인과 논의한 결과

구분	일자	참석자	방식	주요 논의 내용
1	2024.01.24	회사: 롯데하이마트 감사위원 3명 감사인: 안진회계법인 상무이사 1명, 매니저 1명	대면 회의	- 재무제표 감사 및 내부회계관리제도 감사 진행 현황
2	2024.03.05	회사: 롯데하이마트 감사위원 3명 감사인: 안진회계법인 상무이사 1명, 매니저 1명	대면 회의	- 재무제표 감사 및 내부회계관리제도 감사 진행 결과 - 기타 필수 논의사항
3	2024.04.25	회사: 롯데하이마트 감사위원 3명 감사인: 안진회계법인 상무이사 1명, 매니저 1명	대면 회의	- 2024년 연간 감사계획 및 일정 논의
4	2024.07.25	회사: 롯데하이마트 감사위원 3명 감사인: 안진회계법인 상무이사 1명, 매니저 1명	대면 회의	- 반기 주요 검토사항 및 주요 이슈사항 - 향후 커뮤니케이션 계획

마. 조정협의회 내용 및 재무제표 불일치정보

해당사항 없음

바. 회계감사인의 변경

해당사항 없음

2. 내부통제에 관한 사항

가. 내부회계관리제도

당사는 내부회계관리제도를 구축하여 운영하고 있으며, 당사의 대표이사 및 내부회계관리자는 제37기 회계연도(2023년)에 대한 내부회계관리제도의 설계 및 운영실태를 평가하였고, 「내부회계관리제도 설계 및 운영 개념체계」에 근거하여 볼 때, 중요성의 관점에서 당사의 내부회계관리제도는 효과적으로 설계되어 운영되고 있으며, 위반사항이 없는 것으로 평가완료하였습니다. 당사의 내부회계관리자는 해당 평가결과를 2024년 1월 24일 감사위원회에 보고하였습니다.

제37기 회계연도(2023년)와 관련하여 당사의 감사위원회는 회사의 내부회계관리제도가 효과적으로 설계 및 운영 평가되었으며, 추가 발견된 사항이나 위반사항이 없는 것으로 평가완료하였습니다. 감사위원회는 평가결과를 2024년 2월 20일 이사회에서 보고하였습니다.

외부감사법인인 안진회계법인은 제37기(2023년) 「내부회계관리제도 설계 및 운영 개념체계」에 근거한 당사의 내부회계관리제도를 감사하였으며, 당사의 내부회계관리제도가 「내부회계관리제도 설계 및 운영 개념체계」에 따라 중요성의 관점에서 효과적으로 설계 및 운영되고 있다고 제37기 감사보고서에 의견 표명하였습니다. 공시대상기간 동안 회계감사인의

내부회계관리제도 감사의견은 다음과 같습니다.

사업연도	감사인	감사의견	지적사항
제37기	안진회계법인	회사의 내부회계관리제도는 2023년 12월 31일 현재 「내부회계관리제도 설계 및 운영 개념체계」에 따라 중요성의 관점에서 효과적으로 설계 및 운영되고 있습니다.	해당사항 없음
제36기	안진회계법인	회사의 내부회계관리제도는 2022년 12월 31일 현재 「내부회계관리제도 설계 및 운영 개념체계」에 따라 중요성의 관점에서 효과적으로 설계 및 운영되고 있습니다.	해당사항 없음
제35기	삼정회계법인	회사의 내부회계관리제도는 2021년 12월 31일 현재 「내부회계관리제도 설계 및 운영 개념체계」에 따라 중요성의 관점에서 효과적으로 설계 및 운영되고 있습니다.	해당사항 없음

나. 내부통제구조의 평가

해당사항 없음

VI. 이사회 등 회사의 기관에 관한 사항

1. 이사회에 관한 사항

가. 이사회 구성 개요

(1) 이사의 수

당사 정관상 이사회는 3인 이상 최대 9인까지의 이사로 구성하고 사외이사는 이사 총수의 과반수로 선임하도록 규정되어 있습니다. 2024년 반기말 기준 당사 이사회는 사내이사 4명과 사외이사 5명으로 총 9인으로 구성되어 있습니다.

■ 사외이사 및 그 변동현황

(단위 : 명)

이사의 수	사외이사 수	사외이사 변동현황		
		선임	해임	중도퇴임
9	5	5	-	-

주) 상기 사외이사 변동현황은 제37기 정기주주총회 결과입니다.

(2) 이사회 의장

이사회 의장은 남창희 대표이사입니다. 남창희 대표이사는 회사전반에 대한 사항 및 업종에 대한 전문적인 지식을 보유하고 있으며, 의사결정 사항에 대한 신속한 실행 및 검토에 용이하여 이사회 의장으로 선임하였습니다.

(3) 이사회 내 위원회 명칭

이사회 내에는 감사위원회, 사외이사후보추천위원회, 투명경영위원회, 보상위원회, ESG위원회 5개의 소위원회가 설치되어 운영중입니다.

나. 중요의결사항 등

회차	개최일자	의안내용	가결 여부	사외이사의 성명							사내이사의 성명						
				김일주	김진영	이강수	홍대석	최해리	이희목	김준순	장도진	유원상	남창희	김진성	문병철	박상윤	
				(출석률: 100%)	(출석률: 100%)	(출석률: 100%)	(출석률: 100%)	(출석률: 100%)	(출석률: 100%)	(출석률: 100%)	(출석률: 100%)	(출석률: 100%)	(출석률: 100%)	(출석률: 100%)	(출석률: 100%)	(출석률: 100%)	
				참반여부													
1	2024.01.24	1. 제37기 재무제표 및 영업보고서 승인의 건	가결					찬성	찬성	찬성	찬성	찬성	찬성			찬성	찬성
		2. '24년 사업계획(안) 및 예산 승인의 건	가결					찬성	찬성	찬성	찬성	찬성	찬성			찬성	찬성
		3. 자금조달 대표이사 위임의 건	가결					찬성	찬성	찬성	찬성	찬성	찬성			찬성	찬성
		4. '24년 그룹 브랜드 사용료 지급의 건	가결					찬성	찬성	찬성	찬성	찬성	찬성			찬성	찬성
		5. '24년 롯데쇼핑 음역거래 승인의 건	가결					찬성	찬성	찬성	찬성	찬성	찬성			찬성	찬성
		보고. '23년 내부회계관리제도 운영실태 보고	보고	선임전	선임전	선임전	선임전	보고	보고	보고	보고	보고	보고	선임전	보고	보고	
2	2024.02.20	1. 제37기 재무제표 변경 승인의 건	가결					찬성	찬성	찬성	찬성	찬성	찬성			찬성	찬성
		2. 제37기 정기주주총회 소집 및 회의 목적사항 결	가결					찬성	찬성	찬성	찬성	찬성	찬성			찬성	찬성
		정의 건	가결					찬성	찬성	찬성	찬성	찬성	찬성			찬성	찬성
		3. '24년 안전/보건 업무 운영계획(안)	가결					찬성	찬성	찬성	찬성	찬성	찬성			찬성	찬성
		4. '24년 온라인을 개편 투자 승인의 건	보고					보고	보고	보고	보고	보고	보고			보고	보고

		보고. '23년 경영실적 및 향후 계획 보고 보고. 감사위원회의 내부회계관리제도 평가 보고 보고. ESG위원회 승인사항	보고 보고					보고 보고	보고 보고	보고 보고	보고 보고	보고 보고	보고 보고	보고 보고	보고 보고
3	2024.03.25	1. 이사회 내 위원회 및 위원장 선임의 건 2. 이사회 규정 개정의 건 3. 선임사외이사 선임의 건	가결 가결 가결	찬성 찬성 찬성	찬성 찬성 찬성	찬성 찬성 찬성	찬성 찬성 찬성					찬성 찬성 찬성	찬성 찬성 찬성	찬성 찬성 찬성	찬성 찬성 찬성
4	2024.04.25	1. 준법지원인 변경의 건 보고. '24년 1분기 재무제표 보고 보고. '24년 전략 방향 및 1분기 리뷰 보고. 보상위원회 승인사항	가결 보고 보고 보고	찬성 보고 보고 보고	찬성 보고 보고 보고	찬성 보고 보고 보고	찬성 보고 보고 보고	임기 만료	임기 만료	임기 만료	임기 만료	찬성 보고 보고 보고	찬성 보고 보고 보고	찬성 보고 보고 보고	찬성 보고 보고 보고
5	2024.05.24	1. PB관련 롯데쇼핑 상품 거래 승인의 건	가결	찬성	찬성	찬성	찬성					찬성	찬성	찬성	찬성
6	2024.06.20	보고. 롯데하이마트 리브랜딩 계획 보고. 탄소저감 인증 진행경과 보고. ESG위원회 승인사항	보고 보고 보고	보고 보고 보고	보고 보고 보고	보고 보고 보고	보고 보고 보고					보고 보고 보고	보고 보고 보고	보고 보고 보고	보고 보고 보고

다. 이사회내 위원회

(1) 위원회 현황

위원회명	구성	소속 이사명	설치목적 및 권한사항	비고
투명경영위원회	사외이사 3명	홍대식(위원장) 김일주 최혜리	<ul style="list-style-type: none"> ▶ 대규모내부거래에 대한 심사·승인 및 이사회 보고 - 가지급금 또는 대여금 등의 자금을 제공 또는 거래하는 행위 - 주식 또는 회사채 등의 유가증권을 제공 또는 거래하는 행위 - 부동산 또는 무체재산권 등의 자산을 제공 또는 거래하는 행위 ▶ 회사의 최대주주 및 특수관계인(상법시행령 제13조 제4항의 정의에 따름) 과의 다음 각호의 거래에 대한 사전심의 및 승인, 해당내용을 이사회 보고 (다만, 회사의 통상적인 업무 범위에 속하는 거래는 제외) 1. 용역거래. 단, 근로용역계약은 제외 2. 대리 및 임대차 협약 3. 면허 약정 4. 경영계약 및 기타의 거래 5. 부당이익의 공여가 의심되는 거래 	-
보상위원회	사외이사 3명	최혜리(위원장) 이강수 홍대식	<ul style="list-style-type: none"> ▶ 임원 성과보상 산정 및 지급 기준의 제·개정 	-
ESG위원회	사외이사 3명	김일주(위원장) 김진영 이강수	<ul style="list-style-type: none"> ▶ ESG 경영 실천 통한 지속가능경영 및 기업가치 제고 	-

주) 감사위원회와 사외이사후보추천위원회는 기업공시서식 작성기준에 따라 제외하였습니다.

(2) 위원회 활동내용

① 투명경영위원회

위원회명	개최일자	의안내용	가결	이사의 성명					

			여부	홍대식	김일주	최혜리	유원상	정도진
				(출석률: 100%)	(출석률: 100%)	(출석률: 100%)	(출석률: 100%)	(출석률: 100%)
투명경영위원회	2024.01.24	1. '24년 그룹 브랜드 사용료 지급의 건	가결			찬성	찬성	찬성
		2. '24년 롯데쇼핑 용역 거래 승인의 건	가결	선임전	선임전	찬성	찬성	찬성
	2024.02.20	1. '24년 온라인몰 개편 투자 승인의 건	가결			찬성	찬성	찬성
	2024.05.24	1. PB관련 롯데쇼핑 상품 거래 승인의 건	가결	찬성	찬성	찬성	임기만료	

② 보상위원회

위원회명	개최일자	의안내용	가결 여부	이사의 성명		
				최혜리	이강수	홍대식
				(출석률: 100%)	(출석률: 100%)	(출석률: 100%)
보상위원회	2024.03.25	1. 임원보수 지급 결정 승인의 건	가결	찬성	찬성	찬성

③ ESG위원회

위원회명	개최일자	의안내용	가결 여부	이사의 성명					
				김일주	김진영	이강수	이희욱	정도진	유원상
				(출석률: 100%)	(출석률: 100%)	(출석률: 100%)	(출석률: 100%)	(출석률: 100%)	(출석률: 100%)
ESG위원회	2024.02.20	1. '24년 ESG 운영계획(안)	가결	선임전			찬성	찬성	찬성
	2024.05.24	보고. ESG 운영 계획 및 주요 현안 보고	보고	보고	보고	보고	임기	임기	임기
	2024.06.20	1. 지속가능경영보고서 발간 2. 상담 전문 인재 육성 현황 및 계획	가결 가결	찬성 찬성	찬성 찬성	찬성 찬성	임기 만료	임기 만료	임기 만료

라. 이사의 독립성

(1) 이사선출에 대한 독립성 기준 운영 여부 등

이사 선출과 관련하여 당사는 상법 제382조(이사의 선임) 및 정관 제26조의 내용을 따르고 있으며, 이사는 주주총회에서 선임합니다. 주주총회에서 선임할 이사 후보자는 이사회(사내이사) 및 사외이사후보추천위원회(사외이사)가 선정하여 주주총회에 제출할 의안으로 확정하고 있습니다. 사외이사후보추천위원회는 사외이사후보추천위원회 규정 제3조의2에 의거, 사외이사 후보자가 상법 제382조 제3항 및 제542조의8 제2항의 부적격사유에 해당되는지 여부를 반드시 사전에 검증하여 후보를 추천합니다. 후보의 추천 및 자격심사에 관한 세부사항은 사외이사후보추천위원회에서 정하도록 하고 있습니다. 당사의 사외이사 중 결격사유에 해당하거나, 사외이사로 선출된 이후에 이에 해당되는 자가 된 경우는 없습니다.

(2) 각 이사의 임기, 연임여부 및 연임 횟수, 선임배경 등

성명	임기	연임여부	연임횟수	선임배경	추천인	이사로서의 활동분야	회사와의 거래	최대주주 등과의 관계

남창희	2023.03.27. ~2025.03.27.	신임	-	16년부터 롯데쇼핑 마트사업부의 상품본부장, 그로서리본부장, 고객본부장을 거쳐 20년부터 롯데쇼핑 슈퍼사업부 대표를 역임하여 직매입 유통 경험을 바탕으로 수익성 개선과 더불어 기업가치를 높이는 의사 결정에 공헌할 것으로 판단되어 대표이사(사내이사)로 선임함. 또한 경영 전반에 대한 풍부한 경험을 바탕으로 회사의 중장기 전략 결정에 주요한 역할을 할 것으로 판단되어, 롯데하이마트의 이사회 의장으로 선임함	이사회	대표이사, 이사회 의장	-	특수관계인
김진성	2024.03.25. ~2026.03.25.	신임	-	롯데쇼핑(주) 마트사업부 경영지원부부장 및 HR혁신부문장을 역임하고, 현재 롯데그룹 유통군HQ 인사혁신부부장으로 활동하며 인사 및 조직분야 뿐만 아니라 다양한 분야에서 폭 넓은 이해도와 경험을 보유하고 있음. 이러한 능력과 경험을 기반으로 회사의 미래전략수립을 비롯한 기업발전에 크게 기여할 것으로 판단되어 사내이사로 선임함	이사회	사내이사	-	임원
문병철	2023.03.27. ~2025.03.27.	신임	-	19년부터 롯데하이마트 MD전략부부장, 상품총괄부부장, 온라인부부장, 가전부문장을 거쳐 현재는 On-Off통합상품부문장을 역임하여 온/오프라인 상품에 대한 전문성을 보유하고 있음. 또한 상품에 대한 풍부한 경험을 바탕으로 파트너사 협업 관리 역할을 보유하고 있어 상품 원가 경쟁력 및 온라인 협상력을 확보할 수 있을것으로 판단되어 사내이사로 선임함	이사회	On-Off통합상품부부장	-	특수관계인
박상운	2022.03.22. ~2026.03.25.	연임	1회	19년 롯데정보통신의 재무부부장, 20년 지주 재무혁신실 1팀장을 거쳐 롯데하이마트의 재무부문장을 역임하여 재무 및 회계분야의 전문 지식과 그룹 및 당사에 대한 깊은 이해와 경험을 갖추고 있음. 이러한 역량과 경험을 활용하여 회사의 주요 의사 결정 사안에 대한 합리적인 조언과 판단을 할 수 있을 것으로 판단되어 사내이사로 선임함	이사회	재무부부장	-	특수관계인
김일주	2024.03.25 ~2026.03.25.	신임	-	오리온 마케팅부부장, LG전자 브랜드매니지먼트FD담당, LG전자 글로벌마케팅센터장을 역임하며 마케팅분야에서의 전문적 지식과 풍부한 경험을 보유하고 있음. 가전 업계 트렌드 관련 전문 지식과 뛰어난 식견, 다양한 실무 경험은 당사의 미래 사업에 대한 통찰력 있는 의견을 제시할 것으로 기대하여 사외이사후보추천위원회의 추천을 거쳐 선임함	사외이사 후보추천 위원회	ESG위원회 위원장, 투명경영위원회 위원, 사외이사후보추천위원회 위원	-	-
김진영	2024.03.25 ~2026.03.25.	신임	-	고려대학교 경제학과 교수를 맡고 있으며, 뿐만 아니라 독일 노동연구소 IZA 연구원, 고려대 경제연구소장, 고려대 노동대학원장을 역임한 경험이 있음. 향후 회사의 주요 사업과 관련된 의사결정 과정에서 분석적인 통찰력을 바탕으로 회사의 발전에 적극적으로 기여할 수 있을 것으로 기대되어 사외이사후보추천위원회의 추천을 거쳐 선임함	사외이사 후보추천 위원회	사외이사후보추천위원회 위원장, 감사위원회 위원, ESG위원회 위원	-	-
이경수	2024.03.25 ~2026.03.25.	신임	-	회계학 석사과정 수료 및 공인회계사 자격을 갖추고 KPMG 상정회계법인의 전무이사를 역임하였음. 현재는 다산회계법인 이사로서 재무 및 회계분야의 전문가로 활동하고 있으며, 감사위원으로서의 결격사유가 존재하지 않고, 폭넓은 실무 경험과 재무 전문지식을 바탕으로 다른 이사의 직무 집행 및 회사의 업무와 재산 상태를 조사하는 등 감사권을 적극 행사함으로써 독립성 및 투명성 제고에 기여할 것으로 기대하기에 사외이사후보추천위원회의 추천을 거쳐 선임함	사외이사 후보추천 위원회	감사위원회 위원장, ESG위원회 위원, 보상위원회 위원	-	-
홍대식	2024.03.25 ~2026.03.25.	신임	-	서강대학교 법학과 및 법학전문대학원 교수로 재직 중이며, 한국소비자단체협의회 자율분쟁조정위원장, 공정거래위원회 공정거래정책자문단 위원, 과학기술정보통신부 디지털플랫폼정책포럼 위원 등을 역임하며 법 및 공정거래 분야 전문지식을 보유하고 있음. 이를 바탕으로 당사의 투명경영 관련한 전문적인 의견을 제시하고 지속가능경영 내재화에 크게 기여할 것으로 판단되어 사외이사후보추천위원회의 추천을 거쳐 선임함	사외이사 후보추천 위원회	투명경영위원회 위원장, 보상위원회 위원, 사외이사후보추천위원회 위원	-	-

최혜리	2022.03.22. ~2026.03.25.	연임	1회	지난 28년간 서울가정법원 판사 등 다년간의 법원 재판과 사법행정 관련 직책을 수행하였고 현재 법무법인 신지 변호사로서 사법분야 전문성과 다양한 분야의 폭넓은 이해와 경험을 보유하고 있음. 사법기관에서 쌓은 오랜 경험을 바탕으로 원칙에 입각하여 합리적 판단, 다양한 신의, 전문역할을 수행하며 회계 투명성 강화에 주도적 역할을 할 수 있고 당사 의사결정 사인과 관련하여 법적 검토를 통한 조연과 의사결정을 할 수 있는 지식과 역량을 보유하여 사외이사후보추천위원회의 추천을 거쳐 선임함	사외이사 후보추천 위원회	보상위원회 위원장, 감사위원회 위원, 투명경영위원회 위원	-	-
-----	-----------------------------	----	----	--	---------------------	---------------------------------------	---	---

주1) 임기의 기산일은 롯데하이마트 법인등기부등본상 해당이사의 최초취임일을 기준으로 작성하였으며, 임기 만료일은 해당 이사가 선임 또는 재선임된 주주총회일로부터 2년이 경과된 날로 기재하였습니다. 당사는 주주총회에서 상기 이사의 임기만료일을 임기종료해에 개최되는 정기주주총회일까지로 선임하고 있습니다.

(3) 사외이사후보추천위원회 설치현황 및 활동내용

당사는 주주총회에 사외이사 후보를 추천하기 위한 사외이사후보추천위원회를 설치하여 운영중입니다. 위원회는 관련 법규에 의거하여 사외이사 3인(김진영, 김일주, 홍대식)으로 구성되어 상법 제542조의8 제4항의 규정을 충족하고 있습니다.

위원회명	개최일자	의안내용	가결 여부	이사의 성명	
				최혜리 (출석률: 100%)	이희옥 (출석률: 100%)
				찬반여부	
사외이사 후보추천위원회	2024.02.20	1. 사외이사 후보 추천 승인의 건	가결	찬성	찬성

마. 사외이사의 전문성

(1) 지원조직

당사 내 지원조직은 사외이사가 이사회 및 이사회내 위원회에서 전문적인 직무수행이 가능하도록 보조하고 있으며, 이사회 및 위원회 개최 전에 해당 안건내용을 충분히 검토할 수 있도록 사전에 자료를 제공하고 있습니다.

부서(팀)명	직원수(명)	직위(근속연수)	주요 활동내역
경영지원팀 (경영지원1담당)	4	팀장 1명(7년) 대리 2명(평균 2년) 사원 1명(1개월)	- 이사회 및 위원회 절차 준수여부 점검 - 사외이사의 이사회 및 위원회 참석률 관리 - 사외이사에 경영정보제공(회의자료 등)

주) 근속연수는 해당 지원업무를 담당하는 기간입니다.

(2) 사외이사 교육실시 현황

교육일자	교육실시주체	참석 사외이사	불참시 사유	주요 교육내용
2022.09.22	스탠다드에너지 등	사외이사 전원	-	압구정 메가스토어 방문 신규컨셉매장(EV충전소 콜라보) 소개 및 EV충전 방식 등 트렌드 공유, 프리미엄 다이슨 매장 신제품 소개
2023.06.01	롯데지주	이희옥, 김춘순 유원상, 최혜리	정도진 (외부일정으로 불참)	- 그룹 이해 강화 및 미래전략 공유
2023.08.30	롯데하이마트	사외이사 전원	-	- 신규컨셉 매장(부천중동점) 및 홈만능해결센터 소개 - 고객 생애관리 Process 구축한 고객 평생 Care "Home Total Care Service" 소개

2. 감사제도에 관한 사항

가. 감사위원회 위원의 인적사항 및 사외이사 여부

성명	사외이사 여부	경력	회계·재무전문가 관련		
			해당 여부	전문가 유형	관련 경력
이강수	예	- 16~19 학교법인 박영학원 감사 - 20~24 하나캐피탈 사외이사 - 17~現 다산회계법인 부대표	예	1호 유형 (회계사)	- 기본자격: 공인회계사 - 근무기간: 00~17 KPMG 삼정회계법인 전무이사 16~19 학교법인 박영학원 감사 17~現 다산회계법인
김진영	예	- 08~現 고려대학교 정경대학 경제학과 교수 - 14~現 독일 노동연구소 IZA 연구원 - 23~現 고려대학교 경제연구소 소장 - 24~現 고려대학교 노동대학원 원장	-	-	-
최혜리	예	- 16~20 국가인권위원회 상임위원 - 21~現 법무법인 산지 변호사	-	-	-

나. 감사위원회 위원의 독립성

(1) 감사위원 선출기준

당사는 상법 제542조의12 제1항에 의거하여 감사위원회 위원을 주주총회에서 선임하고 있으며, 선출기준은 다음과 같습니다.

선출기준의 주요 내용	선출기준의 충족 여부	관련 법령
- 3명 이상의 이사로 구성	충족(3명)	상법 제415조의2 제2항
- 사외이사가위원의 3분의2 이상	충족(전원 사외이사)	
- 위원 중 1명 이상은 회계 또는 재무 전문가	충족(이강수 위원장)	상법 제542조의11 제2항
- 감사위원회의 대표는 사외이사	충족(이강수 위원장)	
- 그 밖의 결격요건(최대주주의 특수관계자 등)	충족(해당사항없음)	상법 제542조의11 제3항

관련 법령에 의거하여 감사위원회는 3명 이상의 이사로 구성하고, 사외이사가위원의 3분의 2이상이어야 합니다. 감사위원 중 1명 이상은 대통령령으로 정하는 회계 또는 재무 전문가이어야 하고, 감사위원회의 대표는 사외이사로 선임하여야 합니다. 또한 다음에 해당하는 자는 상장회사의 사외이사가 아닌 감사위원회위원이 될 수 없고, 이에 해당하게 된 경우에는 그 직을 상실합니다.

- 상법 제542조의8 제2항 제1호부터 제4호까지 및 제6호에 해당하는 자
- 회사의 상무(常務)에 종사하는 이사 및 피용자 또는 최근 2년 이내에 회사의 상무에 종사한 이사·집행입원 및 피용자
- 회사의 경영에 영향을 미칠 수 있는 자로서 대통령령으로 정하는 자

(2) 감사위원의 임기, 연임여부 및 연임 횟수, 선임배경 등

성명	임기	연임여부	연임횟수	선임배경	추천인	회사와의 관계	최대주주 등과의 관계	타회사 검직 현황
이강수 (위원장)	2024.03.25. ~2026.03.25.	신임	-	회계학 석사과정 수료 및 공인회계사 자격을 갖추고 KPMG 삼정회계법인의 전무이사를 역임했으며, 현재는 다산회계법인 이사로써 재무 및 회계분야의 전문가로 활동하고 있음. 회계 관련 전문 지식과 소양을 바탕으로 회계 투명성을 강화하며 주요 의사결정에 중요한 역할을 할 수 있다고 판단되어 선임함	이사회	-	-	다산회계법인 (2022.03 ~ 現)
김진영	2024.03.25. ~2026.03.25.	신임	-	경제학 박사과정을 수료하고 현재 고려대학교 경제학과 교수로 재직하고 있음. 경제 및 재무/회계분야 전반에 대한 이해를 기반으로 하여 당사의 감사위원회 위원으로서 사업영역 확장과 투자 등의 활동함에 있어 심의, 자문역할을 충실히 수행 가능할 것으로 판단됨. 다양한 실무경험을 바탕으로 당사의 재무 건전성 개선과 회계 투명성 강화에 큰 역할을 수행할 수 있기에 선임함	이사회	-	-	-
최혜리	2022.03.22. ~2026.03.25.	연임	1	다년간 재판 및 사법행정과 관련한 업무를 수행하며 다양한 분야의 폭 넓은 이해와 경험을 보유하고 있음. 사법기관에서 쌓은 오랜 경험을 바탕으로 원칙에 입각한 합리적 판단, 다양한 심의, 자문역할을 수행하며 회계 투명성 강화에 주도적인 역할을 할 수 있고, 주요 의사결정 사안과 관련한 법리적 검토를 통한 조언과 의사결정을 할 수 있는 지식과 역량을 보유하고있기에 선임함	이사회	-	-	삼성증권 (2022.03 ~ 現)

주) 임기의 기산일은 롯데하이마트 법인등기부등본상 해당 위원의 최초취임일을 기준으로 작성하였으며, 임기 만료일은 해당 위원이 선임 또는 재선임된 주주총회일로부터 2년이 경과된 날로 기재하였습니다. 당사는 주주총회에서 상기 이사의 임기만료일을 임기종료해에 개최되는 정기주주총회일까지로 선임하고 있습니다.

당사는 관련 법령 및 정관에 따라 위원회의 구성, 운영 및 권한·책임 등을 감사위원회 운영규정에 정의하여 감사업무를 수행하도록 하고 있습니다. 감사위원회는 회계감사를 위해서 재무제표 등 회계 관련 서류 및 회계법인의 감사절차와 감사결과를 검토하고, 필요한 경우에는 회계법인에 대하여 회계에 관한 장부와 관련 서류에 대한 추가 검토를 요청하고 그 결과를 검토합니다. 그리고 감사위원회는 신뢰할 수 있는 회계정보의 작성 및 공시를 위하여 설치한 내부회계관리제도의 운영실태를 내부회계관리자로부터 보고 받고 이를 검토합니다. 또한 감사위원회는 업무감사를 위하여 이사회 및 기타 중요한 회의에 출석하고 필요할 경우에는 이사회로부터 심의내용과 영업에 관한 보고를 받고 중요한 업무에 관한 회사의 보고에 대해 추가검토 및 자료보완을 요청하는 등 적절한 방법을 사용합니다.

다. 감사위원회의 활동

개최일자	의안내용	가결 여부	이사의 성명				
			이강수 (출석률: 100%)	김진영 (출석률: 100%)	최혜리 (출석률: 100%)	정도진 (출석률: 100%)	김춘순 (출석률: 100%)
			찬반여부				
2024.01.24	보고. 제37기 재무제표 및 영업보고서 보고의 건	보고	선임전	선임전	보고	보고	보고
	보고. '23년 내부회계관리제도 운영실태 보고	보고			보고	보고	보고
	보고. '23년 4분기 윤리경영 활동 및 '24년 1분기 운영안	보고			보고	보고	보고
2024.02.20	1. 감사위원회의 감사보고서 작성 및 제출의 건	가결			찬성	찬성	찬성

	2. '23년 내부회계관리제도 평가 승인의 건 보고. 제37기 감사 결과 보고의 건 보고. 내부감시장치에 대한 감사의 의견서	가결 보고 보고			찬성 보고 보고	찬성 보고 보고	찬성 보고 보고
2024.04.25	1. '23년 외부감사인 준수사항 사후평가 보고. '24년 1분기 재무제표 보고 보고. '24년 내부회계관리제도 연간 계획 및 운영안 보고. '24년 1분기 윤리경영 활동 및 2분기 계획	가결 보고 보고 보고	찬성 보고 보고 보고	찬성 보고 보고 보고	찬성 보고 보고 보고	임기 만료	임기 만료

라. 교육 실시 계획

당사는 내부회계관리규정 제 12조에 의거 대표이사, 내부회계관리자, 감사위원회 및 회계정보를 작성, 공시하는 임직원을 대상으로 내부회계관리제도 관련 법령 및 이 규정에서 정하는 사항 등의 이해에 필요한 교육계획을 수립하고, 교육을 실시하도록 되어 있습니다. 이에 당사는 연간 1회 이상 내부통제 변화 사항, 내부회계관리제도 관련 교육 등을 실시할 예정입니다.

마. 감사위원회 교육 실시 현황

교육일자	교육실시주체	참석 감사위원	불참시 사유	주요 교육내용
2022.11.22	삼정회계법인	김춘순, 최혜리	감사위원 별도 일정 수행	감사위원회의 역할, 부정사고 예방을 위한 점검사항
2023.05.04	삼일회계법인	정도진, 김춘순, 최혜리	-	내부회계관리제도 이슈사항, 감사위원회의 역할

바. 감사위원회 지원조직 현황

부서(팀)명	직원수(명)	직위(근속연수)	주요 활동내역
경영지원팀 (경영지원1담당)	4	팀장 1명(7년) 대리 2명(평균 2년) 사원 1명(1개월)	- 감사위원회 운영 지원
내부회계팀	3	팀장 1명(2.1년) 대리 2명(평균 1.3년)	- 내부회계관리제도 운영실태 평가지원

주) 근속연수는 해당 지원업무를 담당한 기간입니다.

사. 준법지원인 등

(1) 준법지원인 등의 인적사항 및 주요경력

성명	성별	출생년월	주요경력
권은지	여	1990.05	- 18 제7회 변호사시험 합격 - 22~現 롯데하이마트 컴플라이언스팀 - 現 롯데하이마트 준법지원인 (2024.04.25 선임)

주) 해당 준법지원인은 변호사 자격을 가진 자로서 상법 제542조의13 제5항에 따른 준법지원인 법정자격요건을 충족합니다.

(2) 준법지원인 등의 주요 활동내역 및 그 처리결과

구분	일시	주요 점검 내용	점검 결과
규정개정	2024년 3월	재고관리규정 개정	-

모니터링	2024년 1월~2월	공정거래 전수조사 시행 ※ CP 운영규정 제20조 제3호 (모니터링 실시)	-
	2024년 1월	계약금 신규 코드 운영 시행	-
	2024년 2월	지점자가진단모니터링 예약선수금 100% 미만 점검 운영	-
서약	2024년 4월	윤리경영, 공정거래, 반부패 등 임직원 근무 서약 진행	-
교육	2024년 1월	판매부장 큐레이터 입문 윤리경영 교육 (3회)	-
	2024년 2월	신임 지점장등 직책자 대상 공정거래 교육	-
	2024년 3월	신임 직책자 윤리경영 교육 (3회)	-
		컴플라이언스팀 실무자 교육 - 중대재해처벌법 등	-
	2024년 4월	공정거래 프로모션(판촉) 관련 교육	-
	2024년 5월	전 지점장 윤리경영 및 전산 개선 사항 교육 (10회)	-
		공정거래 상품계약 종료 시 업무 가이드 배포	-
		생성형 A.I 관련 마케팅 가이드	-
		전자상거래법 관련 다크패턴 가이드 안내 및 체크리스트 배포	-
	2024년 6월	임직원 대상 ESG 캠페인 및 교육 진행	-
임직원 개인정보보호 교육		-	
신규 입사자 대상 개인정보교육 및 윤리경영 교육		-	
점검	2024년 1월	공정거래 전수 조사 (계약서, 장려금, 판촉비, 반품 등 점검)	-

(3) 준법지원인 등 지원조직 현황

부서(팀)명	직원수(명)	직위(근속연수)	주요 활동내역
컴플라이언스팀	4	매니저 2명(평균 6년) 대리 2명(평균 4년)	- 임직원 교육 및 훈련 지원 - 계약검토 및 법률자문 지원 - ISO37001 부패방지경영시스템 인증 지원 - 컴플라이언스시스템 운영 지원 - 공정거래 임직원 교육 및 훈련 지원 - 공정거래 제도개선 지원 - 공정거래 모니터링
윤리경영팀	5	매니저 1명(6개월) 책임 1명(8년) 대리 3명(평균 2년)	- 사내 제반 감사업무 수행 및 제도개선 - 제보접수 및 비윤리행위 조사 - 임직원 윤리교육 및 윤리경영 수준 진단 - 비윤리 예방 캠페인 활동

주) 근속연수는 해당 지원업무를 담당한 기간입니다.

3. 주주총회 등에 관한 사항

가. 투표제도

당사는 정관 제26조에 의거 집중투표제를 채택하지 아니합니다. 또한 당사는 서면투표제를

채택하지 않고 있으며, 2016년 3월 18일 제29기 주주총회부터 상법 제368조의4 전자투표 제도와 자본시장과 금융투자업에 관한 법률 시행령 제160조 제5호 전자위임장권유제도에 따라 전자투표제도와 전자위임장권유를 활용하기로 결의하였습니다.

당사는 전자투표제 및 전자위임장권유의 관리업무를 한국예탁결제원에 위탁한 상태이며, 주주총회 소집공고 시 전자적 방법으로 의결권을 행사할 수 있다는 내용을 공고하고 있습니다. 매 결산기 최종일에 의결권 있는 주식을 소유한 주주는 주주총회에 직접 참석하지 않고 한국예탁결제원에서 제공하는 전자투표시스템을 통하여 의결권을 행사할 수 있습니다. 주주는 주주총회소집공고에 안내된 전자투표 및 위임장수여기간 내에 인터넷 (<https://evote.ksd.or.kr>) 또는 모바일(<https://evote.ksd.or.kr/m>)로 접속하여 인증서를 이용하여 주주 본인인증을 완료한 후, 전자투표방식으로 의결권을 행사하거나 전자위임장을 수여할 수 있습니다. 다만 해당 시스템은 공동인증서 및 민간인증서(K-VOTE에서 사용가능한 인증서 한정)를 통해 당사의 주주여부를 확인 후 전자투표 및 위임장 수여 서비스를 제공하고 있습니다.

(기준일 : 2024년 06월 30일)

투표제도 종류	집중투표제	서면투표제	전자투표제
도입여부	배제	미도입	도입
실시여부	-	-	제37기(2023년) 정기주주총회

주) 당사는 보고서 제출일 현재 의결권대리행사권유제도를 도입하고 있으며, 2024년 3월 25일 제37기 주주총회 진행 시 의결권대리행사권유를 실시하였습니다. 위임방법은 전자위임장, 서면위임장 용지를 직접 교부, 우편 전송, 주주총회 소집 통지와 함께 송부하여 피권유자가 우편으로 위임장을 수여할 수 있게 하였습니다.

나. 소수주주권

당사는 공시대상기간 중 소수주주권이 행사되지 않았습니다.

다. 경영권 경쟁

당사는 공시대상기간 중 경영지배권에 관한 경쟁이 발생하지 않았습니다.

라. 의결권 현황

(기준일 : 2024년 06월 30일)

(단위 : 주)

구 분	주식의 종류	주식수	비고
발행주식총수(A)	보통주	23,607,712	-
	우선주	-	-
의결권없는 주식수(B)	보통주	472,000	자기주식
	우선주	-	-
정관에 의하여 의결권 행사가 배제된 주식수(C)	보통주	-	-
	우선주	-	-
기타 법률에 의하여 의결권 행사가 제한된 주식수(D)	보통주	-	-
	우선주	-	-
의결권이 부활된 주식수(E)	보통주	-	-

	우선주	-	-
의결권을 행사할 수 있는 주식수 (F = A - B - C - D + E)	보통주	23,135,712	-
	우선주	-	-

마. 주식사무

정관 제10조 [신주인수권]	<p>① 회사의 주주는 신주발행에 있어서 그가 소유한 주식수에 비례하여 신주의 배정을 받을 권리를 가진다.</p> <p>② 제1항의 규정에 불구하고 다음 각호의 경우에는 주주 이외의 자에게 이사회 결의로 신주를 발행 할 수 있다.</p> <ol style="list-style-type: none"> 1. 주주우선공모의 방식으로 신주를 발행하는 경우 2. 발행주식총수의 100분의 20을 초과하지 않는 범위 내에서 일반공모의 방식으로 신주를 발행하는 경우 3. 발행주식총수의 100분의 20을 초과하지 않는 범위 내에서 주식예탁증서(DR) 발행에 따라신주를 발행하는 경우 4. 발행주식총수의 100분의 30을 초과하지 않는 범위 내에서 주권을 증권시장에 신규상장하거나 협회등록하기 위하여 신주를 모집하거나 인수인에게 인수하게 하는 경우 5. 자본시장과 금융투자업에 관한 법률 등 관계규정에 따라 우리사주조합원에게 주식을 우선 배정하는 경우 6. 제5호 이외의 방법으로 발행주식총수의 100분의 20을 초과하지 않는 범위 내에서 우리사주조합원에게 주식을 배정하는 경우 7. 발행주식총수의 100분의 20을 초과하지 않는 범위 내에서 상법 418조 제2항의 규정에 따라 중요한 기술의 도입, 연구개발, 생산, 판매, 자본제휴, 재무구조 개선 등을 회사의 경영상 목적을 달성하기 위하여 그 상대방에 신주를 발행하는 경우 필요한 경우 8. 발행주식총수의 100분의 20을 초과하지 않는 범위 내에서 회사가 경영상 긴급한 자금조달의 필요성에 의하여 이사회 결의로 발행결의 당시의 적정시가에 의하여 국내외 금융기관 또는 재무투자자 및 채권자, 국내외 법인 또는 개인투자자에게 신주를 발행하는 경우 <p>③ 제2항 각호의 어느 하나의 방식에 의해 신주를 발행할 경우에는 발행할 주식의 종류와 수 및 발행가격 등은 이사회 결의로 정한다.</p> <p>④ 신주인수권의 포기 또는 상실에 따른 주식과 신주배정에서 발생한 단주에 대한 처리 방법은 이사회 결의로 정한다.</p>		
결산일	매년 12월 31일	정기주주총회	매 사업년도 종료 후 3월 이내
주권의 종류	「주식·사채 등의 전자등록에 관한 법률」에 따라 주권 및 신주인수권증서에 표시되어야 할 권리가 의무적으로 전자등록됨에 따라 '주권의 종류'를 기재하지 않음		
명의개서대리인	한국예탁결제원 (대표전화: 051-519-1500 / 주소: 부산광역시 남구 문현금융로40 부산국제금융센터)		
공고방법	한국경제신문과 매일경제신문에 2회 이상 공고하거나 금융감독원 또는 한국거래소가 운용하는 전자공시시스템에 공고함으로써 소집통지에 갈음할 수 있다.		

바. 주주총회 의사록 요약

주총 정보	안건	결의 내용	주요 논의내용
----------	----	----------	------------

<p>제37기 정기주총 (2024.03.25.)</p>	<p>제1호 의안 : 제37기(2023.01.01~2023.12.31) 재무제표 (이익잉여금처분계산서 포함) 승인의 건</p> <p>제2호 의안 : 자본준비금의 이익잉여금 전입의 건</p> <p>제3호 의안: 이사 선임의 건 - 제3-1호: 사내이사 김진성 선임의 건 - 제3-2호: 사내이사 박상윤 선임의 건 - 제3-3호: 사외이사 김일주 선임의 건 - 제3-4호: 사외이사 김진영 선임의 건 - 제3-5호: 사외이사 이강수 선임의 건 - 제3-6호: 사외이사 홍대식 선임의 건</p> <p>제4호 의안: 감사위원 선임의 건 - 제4-1호: 감사위원 김진영 선임의 건 - 제4-2호: 감사위원 이강수 선임의 건</p> <p>제5호 의안 : 감사위원이 되는 사외이사 최혜리 선임의 건</p> <p>제6호 의안 : 이사 보수한도 승인의 건</p> <p>제7호 의안 : 정관 일부 변경의 건</p>	<p>가결 -</p> <p>가결 -</p> <p>-</p> <p>가결 -</p> <p>가결 -</p> <p>가결 -</p> <p>가결 -</p> <p>가결 -</p> <p>가결 -</p> <p>가결 -</p> <p>가결 -</p> <p>가결 -</p> <p>가결 -</p> <p>가결 -</p> <p>가결 -</p> <p>가결 -</p> <p>가결 -</p>	
<p>제36기 정기주총 (2023.03.27.)</p>	<p>제1호 의안 : 제36기(2022.01.01~2022.12.31) 재무제표 (이익잉여금처분계산서 포함) 승인의 건(1주당 배당금 : 300원)</p> <p>제2호 의안 : 이사 선임의 건(사내이사 3명)</p> <p>제3호 의안 : 이사 보수한도 승인의 건</p> <p>제4호 의안 : 정관 일부 변경의 건</p>	<p>가결 -</p> <p>가결 -</p> <p>가결 -</p> <p>가결 -</p>	<p>결의과정 중 질의응답 주요내용: Q: 영업권 상각 규모 확대 이유 A: '22년 시장 업황 및 단기 실적 저하에 따른 대규모 상각 진행</p> <p>-</p> <p>결의과정 중 질의응답 주요내용: Q: NFT 사업목적 추가 이유 A: 중고가전 비즈니스 모델 검토 중으로, 상품 보증 형태의 NFT 구축 검토</p>
<p>제35기 정기주총 (2022.03.22.)</p>	<p>제1호 의안 : 제35기 재무제표(이익잉여금처분계산서 포함) 등 승인의 건</p> <p>제2호 의안 : 이익배당 승인의 건(1주당 배당금 : 1,000원)</p> <p>제3호 의안 : 이사 선임의 건(사내이사 1명, 사외이사 4명)</p> <p>제4호 의안 : 감사위원 선임의 건(감사위원 2명)</p> <p>제5호 의안 : 감사위원이 되는 사외이사 최혜리 선임의 건</p> <p>제6호 의안 : 이사 보수한도 승인의 건</p>	<p>가결 -</p> <p>가결 -</p> <p>가결 -</p> <p>가결 -</p> <p>가결 -</p> <p>가결 -</p>	

VII. 주주에 관한 사항

1. 최대주주 및 특수관계인의 주식소유 현황

(기준일 : 2024년 06월 30일)

(단위 : 주, %)

성명	관계	주식의 종류	소유주식수 및 지분율				비고
			기 초		기 말		
			주식수	지분율	주식수	지분율	
롯데쇼핑(주)	최대주주 본인	보통주	15,403,274	65.25	15,403,274	65.25	-
남창희	계열회사임원	보통주	0	0.00	2,300	0.01	매수
문병철	계열회사임원	보통주	500	0.00	1,000	0.00	매수
박상윤	계열회사임원	보통주	0	0.00	800	0.00	매수
이동우	계열회사임원	보통주	46,000	0.19	46,000	0.19	-
차우철	계열회사임원	보통주	1,300	0.01	1,300	0.01	-
최홍훈	계열회사임원	보통주	176	0.00	176	0.00	-
장학영	계열회사임원	보통주	600	0.00	600	0.00	-
박우진	계열회사임원	보통주	0	0.00	19	0.00	특수관계인 추가
계		보통주 외	-	-	-	-	-
		보통주	15,451,850	65.45	15,455,469	65.47	-

2. 최대주주의 주요경력 및 개요

가. 최대주주(법인 또는 단체)의 기본정보

명칭	출자자수 (명)	대표이사 (대표조함원)		업무집행자 (업무집행조함원)		최대주주 (최대출자자)	
		성명	지분(%)	성명	지분(%)	성명	지분(%)
롯데쇼핑(주)	50,448	김사무엘상현	-	-	-	롯데지주(주)	40.00
		정준호	-	-	-	-	-
		강성현	-	-	-	-	-

주1) 지분율은 총발행주식수 대비 보통주와 우선주를 합산한 기준입니다.

주2) 출자자수는 2023년 12월 31일, 지분율은 2024년 6월 30일 기준입니다.

주3) 별도 업무집행자 및 업무집행조함원은 없습니다.

법인 또는 단체의 대표이사, 업무집행자, 최대주주의 변동내역은 다음과 같습니다.

변동일	대표이사 (대표조함원)		업무집행자 (업무집행조함원)		최대주주 (최대출자자)	
	성명	지분(%)	성명	지분(%)	성명	지분(%)
2022.03.23	김사무엘상현	0.00	-	-	-	-
2022.03.23	정준호	0.00	-	-	-	-

주) 2022년 3월 23일 감사무엘상현 대표이사와 정준호 대표이사가 선임되었습니다.

나. 최대주주(법인 또는 단체)의 최근 결산기 재무현황

(단위 : 백만원)

구 분	
법인 또는 단체의 명칭	롯데쇼핑(주)
자산총계	30,644,699
부채총계	19,808,249
자본총계	10,836,450
매출액	14,555,864
영업이익	508,405
당기순이익	169,180

주) 상기 내용은 롯데쇼핑(주)의 2023년 말 연결재무제표 기준입니다.

다. 사업현황 등 회사 경영 안정성에 영향을 미칠 수 있는 주요 내용

당사 최대주주인 롯데쇼핑(주)는 1970년 7월 2일 백화점 경영을 목적으로 설립되었으며 2024년 반기말 현재 총 37개의 종속회사가 있습니다. 롯데쇼핑(주)와 그 종속기업은 수익을 창출하는 재화와 용역의 성격, 시장 및 판매방법의 특징, 사업부문 구분의 계속성 등을 고려하여 경영의 다각화 실태를 적절히 반영할 수 있도록 백화점 사업부문, 할인점 사업부문, 전자제품전문점 사업부문, 슈퍼 사업부문, 홈쇼핑 사업부문, 영화상영업 사업부문, 이커머스 사업부문, 기타 사업부문으로 세분하였습니다.

3. 최대주주의 최대주주(법인 또는 단체)의 개요

가. 최대주주의 최대주주(법인 또는 단체)의 기본정보

명 칭	출자자수 (명)	대표이사 (대표조합원)		업무집행자 (업무집행조합원)		최대주주 (최대출자자)	
		성명	지분(%)	성명	지분(%)	성명	지분(%)
롯데지주(주)	52,352	신동빈	13.04	-	-	신동빈	13.04
		이동우	0.00	-	-	-	-

주1) 출자자수는 2023년 12월 31일, 지분율은 2024년 6월 30일 보통주 기준입니다.

주2) 별도 업무집행자 및 업무집행조합원은 없습니다.

법인 또는 단체의 대표이사, 업무집행자, 최대주주의 변동내역은 다음과 같습니다.

변동일	대표이사 (대표조합원)		업무집행자 (업무집행조합원)		최대주주 (최대출자자)	
	성명	지분(%)	성명	지분(%)	성명	지분(%)
2022.05.24	송용덕	0.00	-	-	-	-

2022.05.24	이동우	0.00	-	-	-	-
2022.12.19	송용덕	-	-	-	-	-

주) 2022년 12월 19일 송용덕 대표이사가 사임하였습니다.

나. 최대주주의 최대주주(법인 또는 단체)의 최근 결산기 재무현황

(단위 : 백만원)

구 분	
법인 또는 단체의 명칭	롯데지주(주)
자산총계	23,160,431
부채총계	13,487,589
자본총계	9,672,842
매출액	15,159,776
영업이익	493,689
당기순이익	163,660

주) 상기 내용은 롯데지주(주)의 2023년 말 연결재무제표 기준입니다.

4. 최대주주 변동내역

최근 3사업연도 중 최대주주의 변동은 없습니다.

5. 주식의 분포

가. 주식 소유현황

(기준일 : 2024년 06월 30일)

(단위 : 주)

구분	주주명	소유주식수	지분율(%)	비고
5% 이상 주주	롯데쇼핑(주)	15,403,274	65.25	주2)
	-	-	-	-
우리사주조합		40,978	0.17	-

주1) 2024년 6월 30일 기준 주주명부를 바탕으로 하여 확인 가능한(공시된) 소유주식 변동 내역입니다.

주2) 당사의 최대주주인 롯데쇼핑은 2018년 4월 4일 보유중인 당사의 주식 중 3,536,812주를 대상으로한 교환사채를 발행하였으며, 2021년 4월 6일 3,168,685주가 조기 상환되었습니다. 잔존 368,127주는 2023년 4월 4일부로 전량 상환하여 기존 교환사채 발행 계약이 종료되었습니다. 자세한 사항은 2023년 4월 5일 공시된 '주식등의 대량보유상황보고서'를 참고 바랍니다.

나. 소액주주현황

소액주주현황

(기준일 : 2024년 06월 30일)

(단위 : 주)

구분	주주	소유주식	비고
----	----	------	----

	소액 주주수	전체 주주수	비율 (%)	소액 주식수	총발행 주식수	비율 (%)	
소액주주	22,867	22,874	99.97	7,683,862	23,607,712	32.55	-

주1) 소액주주는 보통주 발행주식총수의 1%에 미달하는 주식을 소유한 주주입니다.

주2) 상기 내용은 당사의 명의개서대리인인 한국예탁결제원에서 정기주주총회 소집을 위해 제공한 2023년 12월 31일 기준 보통주 주식분포상황표에 따라 작성했습니다.

6. 주가 및 주식거래실적

(기준일 : 2024년 06월 30일)

(단위 : 원, 주)

구분		2024년 6월	2024년 5월	2024년 4월	2024년 3월	2024년 2월	2024년 1월
보통주	주가	최고	9,420	9,690	9,830	10,030	10,110
		최저	8,970	9,320	9,050	9,500	10,020
		평균	9,201	9,544	9,445	9,765	10,571
	거래량	최고	64,206	15,893	25,197	30,951	110,928
		최저	7,252	4,517	5,134	9,053	13,398
		월간	327,234	210,886	275,359	341,068	664,247

VIII. 임원 및 직원 등에 관한 사항

1. 임원 및 직원 등의 현황

가. 임원 현황

(기준일 : 2024년 06월 30일)

(단위 : 주)

성명	성별	출생년월	직위	등기임원 여부	상근 여부	담당 업무	주요경력	소유주식수		최대주주와의 관계	재직기간	임기 만료일
								의결권 있는 주식	의결권 없는 주식			
남창희	남	1966.10	부사장	사내이사	상근	대표이사, 이사회 의장	- 한양대학교 독어독문학과 졸업 - 19~19 롯데쇼핑 마트사업부 고객본부장(전무) - 20~22 롯데쇼핑 슈퍼사업부 대표(전무) - 22~現 롯데하이마트 대표이사(부사장)	2,300	-	계열회사임원	2023.03.27. ~현재	2025.03.27
김진성	남	1972.09	이사	사내이사	비상근	사내이사	- 연세대학원 경영학과 졸업(碩) - 19~21 롯데쇼핑 마트사업부 경영지원부문장 - 22~23 롯데쇼핑 마트사업부 HR혁신부문장 - 23~現 롯데 유통군HQ 인사혁신본부장	-	-	임원	2024.03.25. ~현재	2026.03.25
문병철	남	1971.11	상무	사내이사	상근	On-Off통합상품본부장	- 단국대학교 산업공학과 졸업 - 19~20 롯데하이마트 상품본부 MD전략부문장 - 20~20 롯데하이마트 상품총괄부문장(상무보) - 20~21 롯데하이마트 온라인부문장(상무보) - 21~23 롯데하이마트 가전부문장(상무) - 23~現 롯데하이마트 On-Off통합상품본부장(상무)	1,000	-	계열회사임원	2023.03.27. ~현재	2025.03.27
박상윤	남	1971.10	상무	사내이사	상근	재무부문장	- 서강대학교 경영학과 졸업 - 19~19 롯데정보통신 재무부문장 - 19~20 롯데지주 재무혁신실 재무1팀장 - 20~現 롯데하이마트 재무부문장(상무)	800	-	계열회사임원	2022.03.22. ~현재	2026.03.25
김일주	남	1967.08	이사	사외이사	비상근	ESG위원회 위원장, 투명경영위원회 위원, 사외이사후보추천위원회 위원	- 16~19 LG전자 브랜드매니지먼트FD담당 상무 - 20~21 LG전자 글로벌마케팅센터 센터장 전무	-	-	계열회사임원	2024.03.25. ~현재	2026.03.25
김진영	남	1964.12	이사	사외이사	비상근	사외이사후보추천위원회 위원장, 감사위원회 위원, ESG위원회 위원	- 08~現 고려대학교 경영대학 경제학과 교수 - 14~現 독일 노동연구소 IZA 연구원 - 23~現 고려대학교 경제연구소 소장 - 24~現 고려대학교 노동대학원 원장	-	-	계열회사임원	2024.03.25. ~현재	2026.03.25
이강수	남	1968.07	이사	사외이사	비상근	감사위원회 위원장, ESG위원회 위원, 보상위원회 위원	- 16~19 학교법인 박명학원 감사 - 20~24 하나캐피탈 사외이사 - 17~現 다산회계법인 부대표	-	-	계열회사임원	2024.03.25. ~현재	2026.03.25
홍대식	남	1965.09	이사	사외이사	비상근	투명경영위원회 위원장, 보상위원회 위원, 사외이사후보추천위원회 위원	- 06~現 서강대학교 법학과 및 법학전문대학원 교수 - 22~現 한국소비자단체협의회 자율분쟁조정위원장 - 23~現 공정거래위원회 공정거래정책자문단 위원	-	-	계열회사임원	2024.03.25. ~현재	2026.03.25
최해리	여	1965.04	이사	사외이사	비상근	보상위원회 위원장, 감사위원회 위원, 투명경영위원회 위원	- 16~20 국가인권위원회 상임위원 - 21~現 법무법인 산지 변호사	-	-	계열회사임원	2022.03.22. ~현재	2026.03.25

주1) 임기의 기산일은 롯데하이마트 법인등기부등본상 해당이사의 최초 취임일을 기준으로 작성하였으며, 임기만료일은 해당 이사가 선임 또는 재선임된 주주총회일로부터 2년이 경과된 날 또는 실제 퇴임한 날로 기재하였습니다.

주2) 상법 제383조에 따라 임기 만료일에 앞서 1개월 이내에 정기주주총회가 열릴 경우 그 총회의 종결시에 그 임기가 만료되는 것으로 하며, 그 임기가 최종의 결산기 종료 후 당해 결산기에 관한 정기주주총회 전에 만료될 경우에는 그 총회의 종결 시까지 그 임기를 연장합니다.

나. 미등기임원 현황

(기준일 : 2024년 06월 30일)

(단위 : 주)

성명	성별	출생년월	직위	상근 여부	담당업무	주요경력	소유주식수	최대주주와의 관계	재직기간
윤용오	남	1971.06	상무	상근	대형가전통합부부장	- 동국대학교 경영학과 졸업 - 18~19 롯데하이마트 가전1팀장 - 19~20 롯데하이마트 온라인상품1팀장 - 20~21 롯데하이마트 생활부부장(상무보) - 21~23 롯데하이마트 영업2부부장(상무보) - 23~現 롯데하이마트 대형가전통합부부장(상무)	560	계열회사임원	2020.01.01. ~현재
김보경	남	1970.01	상무보	상근	운영본부장	- 경희대학교 일어일문학과 졸업 - 18~19 롯데쇼핑 마트사업부 VIC운영담당장 - 19~19 롯데쇼핑 마트사업부 패션&Hobby부부장 - 19~22 롯데쇼핑 마트사업부 Culture Contents부부장(상무보) - 23~23 롯데하이마트 스마트가전통합부부장(상무보) - 24~現 롯데하이마트 운영본부장(상무보)	1,000	계열회사임원	2022.12.19. ~현재
조광규	남	1975.08	상무보	상근	경영지원부부장	- 경희대학교 화학과 졸업 - 19~20 롯데하이마트 경영지원부부장(상무보) - 20~21 롯데하이마트 SCM부부장(상무보) - 21~現 롯데하이마트 경영지원부부장(상무보)	470	계열회사임원	2019.01.01. ~현재
신현채	남	1975.02	상무보	상근	스마트가전통합부부장	- 영남대학교 경영학과 졸업 - 19~20 롯데하이마트 영업총괄부부장(상무보) - 20~21 롯데하이마트 전략기획부부장(상무보) - 21~23 롯데하이마트 영업1부부장(상무보) - 23~23 롯데하이마트 전략기획부부장(상무보) - 24~現 롯데하이마트 스마트가전통합부부장(상무보)	500	계열회사임원	2019.01.01. ~현재
문충	남	1976.03	상무보	상근	생활가전통합부부장	- 고려대학교 경제학과 졸업 - 16~20 롯데하이마트 온라인기획팀장 - 20~20 롯데하이마트 점포개발부부장(상무보) - 20~21 롯데하이마트 MD전략부부장(상무보) - 21~23 롯데하이마트 생활부부장(상무보) - 23~現 롯데하이마트 생활가전통합부부장(상무보)	533	계열회사임원	2020.01.01. ~현재
서강우	남	1972.03	상무보	상근	SCM부부장	- 청주대학원 경제학 졸업 - 18~20 롯데하이마트 MD전략부문 상품총괄팀장 - 20~20 롯데하이마트 영업4부문 북부산지사장 - 20~21 롯데하이마트 가전부부장(상무보) - 21~23 롯데하이마트 상품총괄부부장(상무보) - 23~23 롯데하이마트 상품운영부부장(상무보) - 24~現 롯데하이마트 SCM부부장(상무보)	300	계열회사임원	2020.12.01. ~현재

김기성	남	1971.09	상무보	상근	영업전략부부장	- 녹동고등학교 졸업 - 20~20 롯데하이마트 영업4부문 울산지사장 - 20~21 롯데하이마트 영업1부문 경기지사장 - 21~23 롯데하이마트 영업1부문 수원지사장 - 23~現 롯데하이마트 영업전략부부장(상무보)	1,512	계열회사임원	2022.12.19. ~현재
이용우	남	1978.10	상무보	상근	점포개발부부장	- 경북대학교 경제학과 졸업 - 20~21 롯데하이마트 영업총괄부문 영업총괄팀장 - 21~21 롯데하이마트 영업2부문 충청지사장 - 21~23 롯데하이마트 영업2부문 충남지사장 - 23~現 롯데하이마트 점포개발부부장(상무보)	310	계열회사임원	2022.12.19. ~현재
김창희	남	1972.08	상무보	상근	온라인부부장	- 성균관대학교 경영학과 졸업 - 20~22 롯데쇼핑 이커머스사업부 마케팅부문 제휴사업팀장 - 22~23 롯데쇼핑 이커머스사업부 마케팅부문 영업총괄팀장 - 23~23 롯데쇼핑 이커머스사업부 마케팅부문 사업총괄실장 - 23~現 롯데하이마트 온라인부부장(상무보)	300	계열회사임원	2023.12.11. ~현재
박정환	남	1975.04	상무보	상근	MD전략부부장	- 성균관대학교 경제학과 졸업 - 19~21 롯데하이마트 가전부문 가전2팀장 - 21~22 롯데하이마트 영업1부문 강원지사장 - 22~23 롯데하이마트 영업1부문 강동지사장 - 23~現 롯데하이마트 MD전략부부장(상무보)	176	계열회사임원	2023.12.11. ~현재
김중성	남	1976.11	상무보	상근	상품전략실장	- 서강대학교 경제학과 졸업 - 17~22 롯데그룹 유통BU - 22~22 롯데그룹 유통군HQ 사업운영본부 사업운영팀장 - 22~23 롯데그룹 유통군HQ 경영전략본부 사업기획팀장 - 24~現 롯데하이마트 상품전략실장(상무보)	200	계열회사임원	2023.12.11. ~현재
서은희	여	1977.10	상무보	상근	마케팅부부장	- 한국외국어대학교 신문방송학과 졸업 - 11~18 이베이코리아 지마켓 브랜드마케팅팀장 - 18~20 이베이코리아 옥션 마케팅실장 - 20~24 무신사 마케팅본부장 - 24~現 롯데하이마트 마케팅부부장(상무보)	-	계열회사임원	2024.02.01. ~현재

주) 미등기임원의 재직기간의 기산일은 당사 임원으로 최초선임된 날입니다.

다. 등기임원 타회사 임원겸직 현황

(기준일 : 2024년 06월 30일)

겸직자		겸직회사			
성명	직위	회사명	재임기간	직위	주된 사업목적
최혜리	사외이사	삼성증권	2022.03.~現	사외이사	투자매매업, 투자중개업
이강수	사외이사	다산회계법인	2022.03.~現	사내이사	공인회계사업
홍대식	사외이사	현대건설	2020.03.~現	사외이사	종합건설업

라. 직원 등 현황

(기준일 : 2024년 06월 30일)

(단위 : 천원)

직원	소속 외	비고
----	------	----

사업부문	성별	직원 수					합 계	평균 근속연수	연간급여 총액	1인평균 급여액	근로자		
		기간의 정함이 없는 근로자		기간제 근로자		남					여	계	
		전체	(단시간 근로자)	전체	(단시간 근로자)								
사무	남	289	-	-	-	289	약10년4개월	11,267,776	38,011	-	-	-	
사무	여	250	-	6	4	256	약8년0개월	6,766,500	28,380				
영업	남	1,490	-	10	10	1,500	약13년5개월	47,829,427	32,345				
영업	여	753	4	5	5	758	약11년10개월	17,739,901	25,341				
합 계		2,782	4	21	19	2,803	약12년2개월	83,603,604	30,919				

주1) 1인 평균 급여액은 2024년 1월부터 6월까지의 월별 평균 급여액의 합으로 산정하였습니다.
주2) 당사는 기업공시서식 작성기준에 따라 반기보고서의 '소속 외 근로자' 항목을 기재하지 않습니다.

마. 미등기임원 보수 현황

(기준일 : 2024년 06월 30일) (단위 : 천원)

구 분	인원수	연간급여 총액	1인평균 급여액	비고
미등기임원	12	1,552,077	131,083	-

주) 1인평균 급여액은 2024년 1월부터 6월까지의 월별 평균 급여액의 합으로 산정하였습니다.

2. 임원의 보수 등

가. 이사·감사의 보수현황등

<이사·감사 전체의 보수현황>

(1) 주주총회 승인금액

(단위 : 백만원)

구 분	인원수	주주총회 승인금액	비고
등기이사	9	6,000	-

주) 주주총회 승인금액에는 미등기임원에 대한 보수가 포함되어 있습니다.

(2) 보수지급금액

① 이사·감사 전체

(단위 : 천원)

인원수	보수총액	1인당 평균보수액	비고
13	786,848	65,571	-

주1) 보수총액에는 공시대상기간 퇴임 또는 사임한 이사의 총 급여 및 퇴직금이 포함되어 있습니다.

주2) 공시서류 작성기준일 현재 재임 중인 이사는 9명 입니다.

주3) 1인당 평균보수액은 무보수 등기이사(김진성 이사)를 제외하여 산출되었습니다.

② 유형별

(단위 : 천원)

구 분	인원수	보수총액	1인당 평균보수액	비고
등기이사 (사외이사, 감사위원회 위원 제외)	4	605,880	201,960	-
사외이사 (감사위원회 위원 제외)	4	69,484	17,371	-
감사위원회 위원	5	111,484	22,297	-
감사	-	-	-	-

주) 등기이사의 1인당 평균보수액은 무보수 등기이사(김진성 이사)를 제외하여 산출되었습니다.

(3) 이사·감사의 보수지급기준

이사·감사의 보수는 주주총회의 승인을 받은 금액 내에서 임원보수규정과 임원퇴직위로금 지급규정 등에 따라 해당직위, 경영성과 등을 감안하여 집행하고 있습니다.

당사 등기임원의 보수는 임원보수지급규정에 따라 기본연봉과 변동급으로 구성됩니다. 기본연봉은 당해 임원이 체결한 임원보수계약이나 개별계약에서 정한 보수를 의미하고, 기본급과 역할급, 직책급 등으로 구성됩니다. 변동급은 당해 경영실적 및 평가에 따라 지급하는 보수를 의미하며, 계량지표와 비계량지표를 종합적으로 평가하여 지급합니다. 사외이사의 경우에는 직무수행의 책임과 투입한 시간을 고려하여 적정수준으로 결정하고 있으며, 이사의 업무 독립성 등을 고려하여 감사위원회 위원 여부와는 관계없이, 위임계약서에 명시된 월정급을 각 이사가 매월 동일하게 지급받습니다.

<보수지급금액 5억원 이상인 이사·감사의 개인별 보수현황>

(1) 개인별 보수지급금액

(단위 : 백만원)

이름	직위	보수총액	보수총액에 포함되지 않는 보수
-	-	-	-

해당사항 없음

(2) 산정기준 및 방법

<보수지급금액 5억원 이상 중 상위 5명의 개인별 보수현황>

(1) 개인별 보수지급금액

(단위 : 백만원)

이름	직위	보수총액	보수총액에 포함되지 않는 보수
-	-	-	-

해당사항 없음

(2) 산정기준 및 방법

해당사항 없음

나. 주식매수선택권의 부여 및 행사현황

해당사항 없음

IX. 계열회사 등에 관한 사항

1. 계열회사의 현황

가. 계열회사 현황(요약)

(1) 국내

당사는 독점규제 및 공정거래에 관한 법률상 롯데 기업집단에 속한 계열회사로서, 롯데 기업집단의 최상위 지배기업은 롯데지주(주)(종목코드 : 004990)입니다. 2024년 반기말 현재 총 97개의 국내 계열회사가 있습니다. 이 중 상장사는 당사를 포함하여 총 11개사이며 비상장사는 총 86개사입니다.

(기준일 : 2024년 06월 30일)

(단위 : 사)

기업집단의 명칭	계열회사의 수		
	상장	비상장	계
롯데	11	86	97

※상세 현황은 '상세표-2. 계열회사 현황(상세)' 참조

(2) 해외

(기준일 : 2024년 06월 30일)

출자회사명	피출자회사명	지분율
Chocolaterie Guylian N.V	Aimee BVBA	99.0%
LOTTE Rakhat JSC	Almaty Sweets LLC	100.0%
LOTTE LAND CO., LTD	An Hung Investment TM DV Corporation	55.0%
LOTTE CHEMICAL TURKEY SURFACE DESIGNS INDUSTRY AND TRADE INC.	BELENCO DIS TICARET A.S.	100.0%
Chocolaterie Guylian N.V	Chocolaterie Guylian Deutschland GmbH	100.0%
Lotte Confectionery Holdings (Europe) B.V.	Chocolaterie Guylian N.V	99.97%
롯데물산(주)	Coralis S.A.	77.5%
Coralis S.A.	Coralis Vietnam Co.,Ltd.	100.0%
(주)대홍기획	DAEHONG COMMUNICATIONS VIETNAM CO., LTD	95.0%
(주)롯데	Dari K (주)	100.0%
LOTTE Innovate America Co.	EVISIS America LLC	80.1%
Chocolaterie Guylian N.V	Guylian Iberia, LDA	99.3%
Chocolaterie Guylian N.V	Guylian UK Ltd	100.0%
Chocolaterie Guylian N.V	Guylian USA, Inc	100.0%
Lotte Holdings Hong Kong Limited	HAI THANH-LOTTE COMPANY LIMITED	70.0%
롯데건설(주)	HAU GIANG COMMERCIAL AND CONSTRUCTION INVESTMENT CORPORATION	51.0%
롯데월드푸드(주)	HAVMOR ICE CREAM PRIVATE LIMITED	100.0%
롯데컬처웍스(주)	Hemisphere Film Investors III, LLC	100.0%
(주)호텔롯데	HOTEL LOTTE HOLDINGS HK LIMITED	100.0%
LOTTE SHOPPING HOLDINGS (SINGAPORE) PTE. LTD.	INTERNATIONAL BUSINESS CENTER COMPANY LIMITED	50.0%
LOTTE Hotel Holdings Europe B.V.	JSC Lotte RUS	100.0%
Lotte International Australia Pty Ltd	Kestrel Farming Pty Ltd	100.0%

롯데케미칼(주)	Kor-Uz Gas Chemical Investment Ltd.	49.0%
롯데웰푸드(주)	L & M Confectionery Pte. Ltd.	100.0%
롯데웰푸드(주)	L&M Mayson Company Limited	45.5%
LOTTE Chemical USA Corporation	LACC, LLC	50.0%
LOTTE HOTEL HOLDINGS USA CO., LTD.	LHK Chicago, LLC	80.0%
롯데칠성음료(주)	LOTTE AKHTAR BEVERAGES (PRIVATE) LTD	52.0%
롯데인프라셀(주)	LOTTE INFRACELL Hungary Kft	100.0%
Lotte Battery Materials USA Corporation	LOTTE ALUMINIUM MATERIALS USA LLC	70.0%
롯데인프라셀(주)	LOTTE ALUMINIUM USA Corporation	100.0%
롯데케미칼(주)	Lotte Battery Materials USA Corporation	100.0%
롯데칠성음료(주)	LOTTE BEVERAGE AMERICA CORP.	100.0%
롯데칠성음료(주)	LOTTE Beverage Holdings (Singapore) Pte. Ltd.	100.0%
롯데바이오로지스(주)	Lotte Biologics USA, LLC	100.0%
(주)롯데파이낸셜	Lotte C&F Vietnam Co., Ltd.	50.1%
롯데케미칼(주)	LOTTE Chemical (Thailand) Co., Ltd.	49.3%
롯데케미칼(주)	Lotte Chemical Alabama Corporation	100.0%
롯데케미칼(주)	LOTTE Chemical California, Inc.	100.0%
롯데케미칼(주)	LOTTE Chemical Deutschland GMBH	100.0%
롯데케미칼(주)	LOTTE Chemical Engineering Plastics (Dongguan) Co., Ltd.	100.0%
롯데케미칼(주)	LOTTE Chemical Engineering Plastics (Haryana) Private Limited	99.9%
롯데케미칼(주)	LOTTE Chemical Engineering Plastics (Tianjin) Co., Ltd.	100.0%
롯데케미칼(주)	LOTTE Chemical Hungary Ltd.	100.0%
롯데케미칼(주)	LOTTE Chemical Japan Co., Ltd.	100.0%
LOTTE Chemical USA Corporation	LOTTE Chemical Louisiana, LLC	100.0%
LOTTE Chemical California, Inc.	LOTTE Chemical Mexico S.A. de C.V.	100.0%
롯데케미칼(주)	LOTTE CHEMICAL NIGERIA LIMITED	100.0%
롯데케미칼(주)	Lotte Chemical Pakistan Limited	75.0%
LOTTE CHEMICAL TITAN HOLDING BERHAD	Lotte Chemical Titan (M) Sdn. Bhd.	100.0%
LOTTE CHEMICAL TITAN HOLDING BERHAD	Lotte Chemical Titan Corporation SDN. BHD.	100.0%
롯데케미칼(주)	LOTTE CHEMICAL TITAN HOLDING BERHAD	74.7%
PT. Lotte Chemical Titan Tbk	Lotte Chemical Titan International Limited	100.0%
LOTTE CHEMICAL TITAN HOLDING BERHAD	Lotte Chemical Titan International Sdn. Bhd.	100.0%
LOTTE CHEMICAL TITAN HOLDING BERHAD	Lotte Chemical Titan Trading Sdn. Bhd.	100.0%
롯데케미칼(주)	LOTTE CHEMICAL TURKEY SURFACE DESIGNS INDUSTRY AND TRADE INC.	97.5%
롯데케미칼(주)	LOTTE Chemical USA Corporation	60.0%
롯데케미칼(주)	LOTTE Chemical Vietnam Co., Ltd.	100.0%
롯데칠성음료(주)	LOTTE CHILSUNG BEVERAGE RUS LLC	100.0%
롯데칠성음료(주)	LOTTE CHILSUNG (SHANGHAI) BEVERAGE CO., LTD	100.0%
롯데웰푸드(주)	Lotte Confectionery (S.E.A.) Pte. Ltd.	100.0%
롯데웰푸드(주)	Lotte Confectionery Holdings (Europe) B.V.	51.0%
롯데웰푸드(주)	Lotte Confectionery RUS LLC	100.0%
롯데이노베이트(주)	LOTTE INNOVATE VIETNAM COMPANY LIMITED	100.0%
LOTTE HOTEL HOLDINGS USA CO., LTD.	Lotte Duty Free Guam, LLC	100.0%
HOTEL LOTTE HOLDINGS HK LIMITED	Lotte Duty Free Hong Kong Ltd.	100.0%
LOTTE DUTY FREE SINGAPORE PTE. LTD.	Lotte Duty Free Japan Co., Ltd.	98.3%
LOTTE DUTY FREE SINGAPORE PTE. LTD.	Lotte Duty Free Kansai Co., Ltd.	100.0%
LOTTE DUTY FREE SINGAPORE PTE. LTD.	Lotte Duty Free Macau Co., Ltd.	100.0%
(주)호텔롯데	LOTTE DUTY FREE SINGAPORE PTE. LTD.	100.0%
롯데건설(주)	Lotte E&C Malaysia Sdn. Bhd.	100.0%

LOTTE LAND CO., LTD	LOTTE ECO LOGIS LONG AN CO., LTD.	100.0%
LOTTE SHOPPING HOLDINGS (SINGAPORE) PTE. LTD.	LOTTE E-COMMERCE VIETNAM CO., LTD	100.0%
롯데에코월(주)	LOTTE EcoWall Philippines Inc.	99.9%
롯데에코월(주)	LOTTE EcoWall USA, Inc	100.0%
롯데이엠클로벌(주)	LOTTE EM America Corp.	100.0%
롯데이엠클로벌(주)	Lotte EM Europe S.a r.l.	83.3%
LOTTE EM Malaysia SDN. BHD.	LOTTE EM HUNGARY Zrt.	100.0%
롯데이엠클로벌(주)	Lotte EM Malaysia SDN. BHD.	100.0%
Lotte EM Europe S.a r.l.	LOTTE Energy Materials Spain, S.L.	100.0%
롯데건설(주)	Lotte Engineering and Construction India Pvt. Ltd.	100.0%
롯데건설(주)	Lotte Engineering Construction Mongolia LLC	100.0%
롯데컬처웍스(주)	LOTTE ENTERTAINMENT VIETNAM COMPANY LIMITED	50.0%
LOTTE Hotel Holdings Europe B.V.	Lotte Europe Investment B.V.	100.0%
롯데지알에스(주)	LOTTE F&G VIETNAM COMPANY LIMITED	67.0%
(주)롯데파이낸셜	Lotte F&L Singapore Pte. Ltd.	100.0%
롯데정밀화학(주)	LOTTE Fine Chemical Europe GmbH	100.0%
롯데정밀화학(주)	LOTTE Fine Chemical Trading(Shanghai) Co., Ltd.	100.0%
LOTTE LAND CO., LTD	LOTTE FLC JSC	60.0%
롯데지주(주)	Lotte Food Holding Co.,Ltd.	100.0%
LOTTE GLOBAL LOGISTICS (UK) HOLDINGS CO., LTD.	LOTTE Global Logistics (Germany) GmbH	100.0%
LOTTE Global Logistics (Hongkong) Holdings Co., Limited	LOTTE Global Logistics (Hongkong) Co., Limited	100.0%
롯데글로벌로지스(주)	LOTTE Global Logistics (Hongkong) Holdings Co., Limited	100.0%
LOTTE Global Logistics (Hongkong) Holdings Co., Limited	LOTTE GLOBAL LOGISTICS (INDIA) PRIVATE LIMITED	100.0%
롯데글로벌로지스(주)	LOTTE GLOBAL LOGISTICS (MALAYSIA) SDN. BHD.	100.0%
롯데글로벌로지스(주)	LOTTE GLOBAL LOGISTICS (NORTH AMERICA) INC.	100.0%
LOTTE Global Logistics (Hongkong) Holdings Co., Limited	LOTTE GLOBAL LOGISTICS (SINGAPORE) PTE. LTD.	100.0%
LOTTE GLOBAL LOGISTICS (UK) HOLDINGS CO., LTD.	LOTTE GLOBAL LOGISTICS (UK) CO., LTD.	100.0%
롯데글로벌로지스(주)	LOTTE GLOBAL LOGISTICS (UK) HOLDINGS CO., LTD.	100.0%
LOTTE GLOBAL LOGISTICS (UK) HOLDINGS CO., LTD.	LOTTE GLOBAL LOGISTICS HUNGARY Kft.	100.0%
롯데글로벌로지스(주)	Lotte Global Logistics Kazakhstan Co., Ltd	100.0%
LOTTE GLOBAL LOGISTICS (NORTH AMERICA) INC.	LOTTE GLOBAL LOGISTICS MEXICO, S.A. DE C.V	99.99%
롯데글로벌로지스(주)	LOTTE GLOBAL LOGISTICS PHILIPPINES INC.	99.99%
롯데글로벌로지스(주)	LOTTE GLOBAL LOGISTICS VIETNAM CO.,LTD	100.0%
롯데글로벌로지스(주)	LOTTE GLOBAL LOGISTICS(SINGAPORE) HOLDINGS PTE. LTD.	100.0%
Lotte Hotel & Retail Vietnam Pte. Ltd.	Lotte Holdings Hong Kong Limited	100.0%
(주)호텔롯데	Lotte Hotel & Retail Vietnam Pte. Ltd.	50.0%
(주)호텔롯데	Lotte Hotel Arai Co., Ltd.	100.0%
LOTTE HOTEL HOLDINGS USA CO., LTD.	LOTTE Hotel Chicago LLC	100.0%
LOTTE HOTEL HOLDINGS USA CO., LTD.	Lotte Hotel Guam LLC.	100.0%
(주)호텔롯데	LOTTE Hotel Holdings Europe B.V.	100.0%
(주)호텔롯데	LOTTE HOTEL HOLDINGS USA CO., LTD.	100.0%
LOTTE HOTEL HOLDINGS USA CO., LTD.	LOTTE HOTEL NEW YORK PALACE, LLC.	100.0%
LOTTE Hotel Holdings Europe B.V.	Lotte Hotel Saint Petersburg, LLC.	100.0%
LOTTE HOTEL HOLDINGS USA CO., LTD.	LOTTE Hotel Seattle LLC	100.0%
LOTTE DUTY FREE SINGAPORE PTE. LTD.	LOTTE HOTEL VIETNAM CO., LTD.	100.0%
(주)호텔롯데	LOTTE Hotel Vladivostok, LLC.	100.0%
롯데유패드(주)	LOTTE INDIA Co., Ltd.	98.9%
롯데상사(주)	Lotte International America Corp.	100.0%
롯데이노베이트(주)	LOTTE Innovate America Co.	100.0%
롯데상사(주)	Lotte International Australia Pty Ltd	100.0%

롯데상사㈜	Lotte International Khorol LLC	100.0%
롯데상사㈜	Lotte International Mikhailovka LLC	100.0%
롯데상사㈜	Lotte International Primorye LLC	49.99%
롯데지주㈜	LOTTE INVESTMENT PARTNERS SINGAPORE PTE. LTD.	100.0%
롯데웰푸드㈜	Lotte Kolson(Pvt.) Limited	96.5%
롯데건설㈜	LOTTE LAND CO., LTD	100.0%
롯데칠성음료㈜	LOTTE LIQUOR JAPAN CO.,LTD	100.0%
낙천(북경)물류유한공사	LOTTE Logistics (HongKong) Co., Limited	90.0%
LOTTE SHOPPING HOLDINGS (SINGAPORE) PTE. LTD.	Lotte Mart C&C India Private Limited	100.0%
롯데멤버스㈜	LOTTE Members Vietnam Co., Ltd.	100.0%
LOTTE Beverage Holdings (Singapore) Pte. Ltd.	LOTTE MGS Beverage (Myanmar) Co., Ltd.	77.8%
LOTTE DUTY FREE SINGAPORE PTE. LTD.	LOTTE PHU KHANH DUTY FREE TRADING COMPANY LIMITED	60.0%
롯데쇼핑㈜	LOTTE PROPERTIES (CHENGDU) HK LIMITED	73.5%
롯데쇼핑㈜	LOTTE PROPERTIES (HANOI) SINGAPORE PTE. LTD.	90.0%
LOTTE PROPERTIES (HANOI) SINGAPORE PTE. LTD.	LOTTE PROPERTIES HANOI CO., LTD	100.0%
롯데쇼핑㈜	LOTTE PROPERTIES HCMC COMPANY LIMITED	40.0%
롯데자산개발㈜	Lotte Properties(Shenyang) Ltd.	37.2%
롯데물산㈜	Lotte Property & Development Vietnam Co., Ltd.	100.0%
롯데웰푸드㈜	LOTTE QINGDAO FOODS CO., LTD.	90.0%
롯데웰푸드㈜	LOTTE Rakhat JSC	95.6%
롯데렌탈㈜	LOTTE Rent-A-Car (Thailand) Co.,Ltd.	49.0%
Lotte Rental (Vietnam) Company Limited	Lotte Rent-A-Car Vina Company Limited	49.0%
롯데렌탈㈜	Lotte Rental (Vietnam) Company Limited	100.0%
롯데쇼핑㈜	LOTTE SHOPPING HOLDINGS (SINGAPORE) PTE. LTD.	100.0%
LOTTE SHOPPING HOLDINGS (SINGAPORE) PTE. LTD.	Lotte Shopping India Pvt.,Ltd	90.0%
LOTTE SHOPPING HOLDINGS (SINGAPORE) PTE. LTD.	Lotte Shopping Plaza Vietnam Co.,Ltd.	100.0%
㈜롯데	Lotte Taiwan Co., Ltd.	100.0%
롯데테크㈜	LOTTE TECH Malaysia SDN. BHD.	100.0%
롯데테크㈜	LOTTE TECH SPAIN, S.L.	100.0%
LOTTE DUTY FREE SINGAPORE PTE. LTD.	LOTTE TRAVEL RETAIL AUSTRALIA PTY LTD	100.0%
LOTTE TRAVEL RETAIL AUSTRALIA PTY LTD	LOTTE TRAVEL RETAIL NEW ZEALAND LIMITED	100.0%
LOTTE DUTY FREE SINGAPORE PTE. LTD.	LOTTE TRAVEL RETAIL SINGAPORE PTE. LTD.	100.0%
롯데케미칼㈜	LOTTE UBE SYNTHETIC RUBBER SDN. BHD.	50.0%
롯데벤처스㈜	LOTTE VENTURES VIETNAM COMPANY LIMITED	100.0%
㈜롯데	Lotte Vietnam Co., Ltd.	100.0%
LOTTE SHOPPING HOLDINGS (SINGAPORE) PTE. LTD.	LOTTE VIETNAM SHOPPING JOINT STOCK COMPANY	99.99%
롯데상사㈜	Lotte Vina International Co., Ltd.	100.0%
롯데글로벌로지스㈜	LOTTE VINATRANS GLOBAL LOGISTICS (VIETNAM) CO., LTD	51.0%
㈜롯데	Lotte Wedel Sp. z o.o.	100.0%
㈜호텔롯데	Lotte World Vietnam Co., Ltd	100.0%
롯데컬처웍스㈜	LotteCinema Vietnam Co., Ltd.	90.0%
롯데지알에스㈜	LOTTEGRS USA, INC.	100.0%
롯데이노베이트㈜	Lotte-HPT High Tech. Vietnam Company Limited	100.0%
LOTTEGRS USA, INC.	LOTTERIA Fullerton CA, INC	100.0%
LOTTEGRS USA, INC.	Lotteria USA, Inc.	100.0%
SD&CE Holdings Pte Ltd.	Office S&C Pte Ltd.	100.0%
Dari K ㈜	P.T. Kakao Indonesia Cemerlang	99.0%
㈜롯데	P.T. Lotte Indonesia	99.9%
롯데칠성음료㈜	Pepsi-Cola Products Philippines, Inc.	73.6%
Lotte Wedel Sp. z o.o.	Pijalnie Czekolady Sp. z o.o.	100.0%

LOTTE CHEMICAL TITAN HOLDING BERHAD	PT LOTTE CHEMICAL INDONESIA	51.0%
PT. Lotte Chemical Titan Tbk	PT LOTTE CHEMICAL TITAN NUSANTARA	99.9%
롯데건설(주)	PT LOTTE LAND INDONESIA	100.0%
PT LOTTE LAND INDONESIA	PT LOTTE LAND KELAPA GADING	100.0%
PT LOTTE LAND INDONESIA	PT LOTTE LAND MODERN REALTY	60.0%
PT LOTTE LAND INDONESIA	PT LOTTE LAND SAWANGAN	70.0%
롯데지주(주)	PT LOTTE RND CENTER INDONESIA	33.3%
LOTTE SHOPPING HOLDINGS (SINGAPORE) PTE. LTD.	PT LOTTE SHOPPING AVENUE INDONESIA	99.5%
(주)대홍기획	PT. Daehong Communications Indonesia	99.6%
롯데캐피탈(주)	PT. LOTTE CAPITAL INDONESIA	78.1%
롯데케미칼(주)	PT. Lotte Chemical Engineering Plastics Indonesia	99.9%
Lotte Chemical Titan International Sdn. Bhd.	PT. Lotte Chemical Titan Tbk	92.5%
롯데글로벌로지스(주)	PT. Lotte Global Logistics Indonesia	99.9%
롯데알미농(주)	PT. Lotte Packaging	99.4%
LOTTE SHOPPING HOLDINGS (SINGAPORE) PTE. LTD.	PT. Lotte Shopping Indonesia	80.0%
롯데이노베이트(주)	PT LOTTE INNOVATE INDONESIA	99.8%
LOTTE SHOPPING HOLDINGS (SINGAPORE) PTE. LTD.	PT.Lotte Mart Indonesia	61.0%
LOTTE Rakhat JSC	Rakhat TR	100.0%
LOTTE Rakhat JSC	Rakhat-Aktau LLP	100.0%
LOTTE Rakhat JSC	Rakhat-Aktobe LLP	100.0%
LOTTE Rakhat JSC	Rakhat-Astana LLP	100.0%
LOTTE Rakhat JSC	Rakhat-Karaganda LLP	100.0%
LOTTE Rakhat JSC	Rakhat-Oral LLP	100.0%
LOTTE Rakhat JSC	Rakhat-Shymkent LLP	100.0%
LOTTE Rakhat JSC	Rakhat-Shymkent Trading House LLP	100.0%
LOTTE Rakhat JSC	Rakhat-Taldykorgan LLP	100.0%
SD&CE Holdings Pte Ltd.	S&C Fund PTE.	100.0%
Lotte International Australia Pty Ltd	Sandalwood Feedlot Pty Ltd	100.0%
롯데글로벌로지스(주)	Shanghai Hyundai Asia Shipping International Freight Forwarding Co.Ltd.	66.0%
(주)롯데	Thai Lotte Co., Ltd.	98.2%
롯데지주(주)	VIETNAM LOTTERIA CO., LTD	100.0%
롯데글로벌로지스(주)	낙천(북경)물류유한공사	100.0%
Lotte Food Holding Co.,Ltd.	낙천(중국)투자유한공사	100.0%
롯데케미칼(주)	낙천공정소료(가흥)유한공사	100.0%
롯데케미칼(주)	낙천공정소료(심양)유한공사	100.0%
Lotte Properties(Shenyang) Ltd.	낙천물업관리(심양)유한공사	100.0%
롯데건설(주)	낙천성건설(북경)유한공사	100.0%
HOTEL LOTTE HOLDINGS HK LIMITED	낙천유락(심양)유한공사	100.0%
HOTEL LOTTE HOLDINGS HK LIMITED	낙천유락구자문(북경)유한공사 (Lotte Duty Free Beijing Co., Ltd.)	100.0%
LOTTE PROPERTIES (CHENGDU) HK LIMITED	낙천지산(성도)유한공사	100.0%
롯데알미농(주)	낙천포장(북경)유한공사	40.0%
롯데베르살리스엘라스토머스(주)	낙미상무(상해)유한공사	100.0%
(주)롯데홀딩스	롯데메디파캣(주)	100.0%
(주)롯데스트레티직인베스트먼트	롯데부동산(주)	100.0%
(주)롯데스트레티직인베스트먼트	(주)제10투자회사	100.0%
(주)롯데스트레티직인베스트먼트	(주)제11투자회사	100.0%
(주)롯데스트레티직인베스트먼트	(주)제12투자회사	100.0%
(주)롯데스트레티직인베스트먼트	(주)제1투자회사	100.0%
(주)롯데홀딩스	(주)제2투자회사	100.0%

㈜L제2투자회사	㈜L제3투자회사	100.0%
㈜L제2투자회사	㈜L제4투자회사	100.0%
㈜L제2투자회사	㈜L제5투자회사	100.0%
㈜L제2투자회사	㈜L제6투자회사	100.0%
㈜롯데스트레티직인베스트먼트	㈜L제7투자회사	100.0%
㈜롯데스트레티직인베스트먼트	㈜L제8투자회사	100.0%
㈜롯데스트레티직인베스트먼트	㈜L제9투자회사	100.0%
㈜롯데	㈜긴자코지코나	100.0%
㈜롯데홀딩스	㈜롯데	100.0%
㈜롯데홀딩스	㈜롯데벤처스재팬	100.0%
㈜롯데홀딩스	㈜롯데서비스	100.0%
㈜롯데홀딩스	㈜롯데스트레티직인베스트먼트	31.0%
㈜롯데홀딩스	㈜롯데시티호텔	100.0%
㈜롯데스트레티직인베스트먼트	㈜롯데파이낸셜	51.0%
㈜광윤사	㈜롯데홀딩스	28.1%
㈜롯데	㈜메리초코렛컴퍼니	100.0%
㈜롯데홀딩스	㈜지바롯데마린즈	100.0%
㈜롯데스트레티직인베스트먼트	㈜패밀리	24.9%
롯데케미칼(주)	호석화학무역(상해)유한공사	100.0%
CHINA RISE ENTERPRISE LIMITED	㈜경유물산	100.0%

주) 광윤사, 마켓비전, 롯데그린서비스, 미도리상사, CHINA RISE ENTERPRISE LIMITED, SD&CE Holdings Pte Ltd.의 최대출자자는 개인입니다.

나. 계열회사간의 계통도

(기준일 : 2024년 06월 30일)

출자회사	롯데지주(주)	㈜호텔롯데	㈜부산롯데호텔	롯데물산(주)	롯데웰푸드(주)	롯데칠성음료(주)	롯데지알에스(주)	롯데쇼핑(주)
피출자회사								
롯데지주(주)	32.34%	11.06%	0.94%	-	-	-	-	-
㈜호텔롯데	-	0.17%	0.55%	-	-	-	-	-
롯데면세점제주(주)	-	100.00%	-	-	-	-	-	-
㈜부산롯데호텔	-	-	0.00%	-	-	-	-	-
롯데물산(주)	-	32.83%	-	-	-	-	-	-
스마일위드(주)	-	100.00%	-	-	-	-	-	-
롯데디에프리테일(주)	-	91.52%	-	-	-	-	-	-
롯데웰푸드(주)	47.47%	0.01%	-	-	6.29%	-	-	-
롯데칠성음료(주)	43.16%	0.37%	-	-	-	-	-	-
롯데네슬레코리아(주)	-	-	-	-	50.00%	-	-	-
롯데지알에스(주)	54.44%	18.77%	11.29%	-	-	-	0.00%	-
㈜롯데아사히주류	-	-	-	-	-	50.00%	-	-
㈜충북소주	-	-	-	-	-	100.00%	-	-
씨에이치음료(주)	-	-	-	-	-	100.00%	-	-
㈜백학음료	-	-	-	-	-	86.06%	-	-
스위트위드(주)	-	-	-	-	100.00%	-	-	-
산청음료(주)	-	-	-	-	-	100.00%	-	-
그린위드(주)	-	-	-	-	-	100.00%	-	-
롯데후레쉬델리카제1호(주)	-	-	-	-	100.00%	-	-	-

롯데후레쉬델리카제2호㈜	-	-	-	-	100.00%	-	-	-
롯데후레쉬델리카제3호㈜	-	-	-	-	100.00%	-	-	-
롯데후레쉬델리카제4호㈜	-	-	-	-	100.00%	-	-	-
㈜빅섬바이오	-	-	-	-	-	67.05%	-	-
하남씨엔에프㈜	-	-	-	-	-	-	55.06%	-
푸드워드㈜	-	-	-	-	100.00%	-	-	-
롯데쇼핑㈜	40.00%	8.86%	0.78%	-	-	-	-	0.06%
롯데역사㈜	44.53%	-	1.00%	-	-	-	-	-
㈜코리아세븐	92.33%	-	-	-	-	-	-	-
에프알엘코리아㈜	-	-	-	-	-	-	-	49.00%
㈜우리홈쇼핑	-	-	-	-	-	-	-	53.49%
롯데김해개발㈜	-	-	-	-	-	-	-	100.00%
롯데지에프알㈜	-	-	-	-	-	-	-	99.99%
한국에스티엘㈜	-	-	-	-	-	-	-	50.00%
씨에스유통㈜	-	-	-	-	-	-	-	99.95%
롯데하이마트㈜	-	-	-	-	-	-	-	65.25%
롯데인천타운㈜	-	-	-	-	-	-	-	100.00%
롯데울산개발㈜	-	-	-	-	-	-	-	96.83%
롯데컬처웍스㈜	-	-	-	-	-	-	-	86.37%
롯데디엠씨개발㈜	-	-	-	-	-	-	-	95.00%
롯데케미칼㈜	25.31%	-	-	20.00%	-	-	-	-
롯데엠시시㈜	-	-	-	-	-	-	-	-
삼박알에프티㈜	-	-	-	-	-	-	-	-
롯데미쓰이화학㈜	-	-	-	-	-	-	-	-
롯데베르살리스엘라스토머스㈜	-	-	-	-	-	-	-	-
롯데정밀화학㈜	-	-	-	-	-	-	-	-
한덕화학㈜	-	-	-	-	-	-	-	-
㈜파이넥스	-	-	-	-	-	-	-	-
㈜울산에너지루트3호	-	-	-	-	-	-	-	-
㈜태화에너지루트1호	-	-	-	-	-	-	-	-
㈜태화에너지루트2호	-	-	-	-	-	-	-	-
롯데지에스화학㈜	-	-	-	-	-	-	-	-
롯데에스케이에너지루트㈜	-	-	-	-	-	-	-	-
㈜울산에너지루트1호	-	-	-	-	-	-	-	-
㈜울산에너지루트2호	-	-	-	-	-	-	-	-
롯데에너지머티리얼즈㈜	-	-	-	-	-	-	-	-
롯데테크㈜	-	-	-	-	-	-	-	-
롯데에코월㈜	-	-	-	-	-	-	-	-
㈜아이알엠	-	-	-	-	-	-	-	-
오리진앤코㈜	-	-	-	-	-	-	-	-
롯데이엠글로벌㈜	-	-	-	-	-	-	-	-
한국후지필름㈜	76.09%	8.00%	-	-	-	-	-	-
롯데알미늄㈜	-	38.23%	3.89%	-	-	-	-	-
캐논코리아㈜	50.00%	-	-	-	-	-	-	-
㈜엔젤워드	-	-	-	-	-	-	-	-
롯데패키징솔루션즈㈜	-	-	-	-	-	-	-	-
롯데인프라셀㈜	-	-	-	-	-	-	-	-
롯데건설㈜	-	43.30%	-	-	-	-	-	-
롯데멤버스㈜	93.88%	-	1.02%	-	-	-	-	-
롯데상사㈜	44.86%	32.57%	-	-	-	-	-	-

롯데글로벌로지스(주)	46.04%	10.87%	-	-	-	-	-	-	-
롯데부산신항로지스(주)	-	-	-	-	-	-	-	-	-
롯데렌탈(주)	-	37.80%	22.83%	-	-	-	-	-	-
롯데오토케어(주)	-	-	-	-	-	-	-	-	-
(주)그린카	-	-	-	-	-	-	-	-	-
(주)이지고	-	-	-	-	-	-	-	-	-
서울북한물류프로젝트금융투자(주)	-	-	-	-	-	-	-	-	-
서울북한물류자산관리(주)	-	-	-	-	-	-	-	-	-
롯데이노베이트(주)	66.10%	-	-	-	-	-	-	-	-
(주)큐브리펀드	-	-	-	-	-	-	-	-	-
(주)대흥기획	68.70%	20.02%	-	-	-	-	-	-	-
스폰(주) (舊(주)엠헤브)	-	-	-	-	-	-	-	-	-
롯데미래전략연구소(주)	100.00%	-	-	-	-	-	-	-	-
롯데헬스케어(주)	100.00%	-	-	-	-	-	-	-	-
(주)테라젠헬스	-	-	-	-	-	-	-	-	-
롯데바이오로지스(주)	80.00%	-	-	-	-	-	-	-	-
(주)롯데디자인츠	98.10%	-	-	-	-	-	-	-	-
(주)씨택	-	-	-	-	-	-	-	-	-
롯데제이티비(주)	-	-	-	-	-	-	-	-	50.00%
롯데자산개발(주)	89.38%	10.62%	-	-	-	-	-	-	-
마곡지구피에프브이(주)	-	-	-	-	-	-	-	-	-
롯데에이엠씨(주)	100.00%	-	-	-	-	-	-	-	-
롯데위탁관리부동산투자회사(주)	-	-	-	-	-	-	-	-	50.00%
스탁인터랙티브(주)	-	-	-	-	-	-	-	-	-
(주)에스디제이	-	-	-	-	-	-	-	-	-
롯데캐피탈(주)	-	32.59%	4.69%	-	-	-	-	-	-
롯데오토리스(주)	-	-	-	-	-	-	-	-	-
롯데벤처스(주)	-	39.97%	-	-	-	-	-	-	-

출자회사	(주)코리아세븐	롯데하이마트(주)	롯데케미칼(주)	롯데정밀화학(주)	롯데에스케이에너지(주)	롯데에너지머티리얼즈(주)
출자회사						
피출자회사						
롯데지주(주)	-	-	-	-	-	-
(주)호텔롯데	-	-	-	-	-	-
롯데면세점제주(주)	-	-	-	-	-	-
(주)부산롯데호텔	-	-	-	-	-	-
롯데물산(주)	-	-	-	-	-	-
스마일워드(주)	-	-	-	-	-	-
롯데디에프리테일(주)	-	-	-	-	-	-
롯데웰푸드(주)	-	-	-	-	-	-
롯데칠성음료(주)	-	-	-	-	-	-
롯데네슬레코리아(주)	-	-	-	-	-	-
롯데지알에스(주)	-	-	-	-	-	-
(주)롯데아사히주류	-	-	-	-	-	-
(주)충북소주	-	-	-	-	-	-
씨에이치음료(주)	-	-	-	-	-	-
(주)백학음료	-	-	-	-	-	-

스위트위드㈜	-	-	-	-	-	-	-
산청음료㈜	-	-	-	-	-	-	-
그린위드㈜	-	-	-	-	-	-	-
롯데후레쉬멜리카제1호㈜	-	-	-	-	-	-	-
롯데후레쉬멜리카제2호㈜	-	-	-	-	-	-	-
롯데후레쉬멜리카제3호㈜	-	-	-	-	-	-	-
롯데후레쉬멜리카제4호㈜	-	-	-	-	-	-	-
㈜빅섬바이오	-	-	-	-	-	-	-
하남씨엔에프㈜	-	-	-	-	-	-	-
푸드위드㈜	-	-	-	-	-	-	-
롯데쇼핑㈜	-	-	-	-	-	-	-
롯데역사㈜	-	-	-	-	-	-	-
㈜코리아세븐	1.41%	-	-	-	-	-	-
에프알엘코리아㈜	-	-	-	-	-	-	-
㈜우리홈쇼핑	-	-	-	-	-	-	-
롯데김해개발㈜	-	-	-	-	-	-	-
롯데지에프알㈜	-	-	-	-	-	-	-
한국에스티엘㈜	-	-	-	-	-	-	-
씨에스유통㈜	-	-	-	-	-	-	-
롯데하이마트㈜	-	2.00%	-	-	-	-	-
롯데인천타운㈜	-	-	-	-	-	-	-
롯데울산개발㈜	-	-	-	-	-	-	-
롯데컬처웍스㈜	-	-	-	-	-	-	-
롯데디엠씨개발㈜	-	-	-	-	-	-	-
롯데케미칼㈜	-	-	1.42%	-	-	-	-
롯데엠시시㈜	-	-	50.00%	-	-	-	-
삼박엘에프티㈜	-	-	100.00%	-	-	-	-
롯데미쓰이화학㈜	-	-	50.00%	-	-	-	-
롯데베르살리스엘라스토머스㈜	-	-	50.00%	-	-	-	-
롯데정밀화학㈜	-	-	43.50%	1.28%	-	-	-
한덕화학㈜	-	-	50.00%	-	-	-	-
㈜파이넥스	-	-	-	100.00%	-	-	-
㈜울산에너지루트3호	-	-	-	-	100.00%	-	-
㈜태화에너지루트1호	-	-	-	-	100.00%	-	-
㈜태화에너지루트2호	-	-	-	-	100.00%	-	-
롯데지에스화학㈜	-	-	51.00%	-	-	-	-
롯데에스케이에너지루트㈜	-	-	45.00%	-	-	-	-
㈜울산에너지루트1호	-	-	-	-	100.00%	-	-
㈜울산에너지루트2호	-	-	-	-	100.00%	-	-
롯데에너지머티리얼즈㈜	-	-	53.30%	-	-	-	-
롯데테크㈜	-	-	-	-	-	100.00%	-
롯데에코월㈜	-	-	-	-	-	100.00%	-
㈜아이알엠	-	-	-	-	-	50.97%	-
오리진앤코㈜	-	-	-	-	-	80.00%	-
롯데이엠클로빌㈜	-	-	-	-	-	86.21%	-
한국후지필름㈜	-	-	-	-	-	-	-
롯데알미늄㈜	-	-	-	-	-	-	-
캐논코리아㈜	-	-	-	-	-	-	-
㈜엔젤위드	-	-	-	-	-	-	-
롯데패키징솔루션즈㈜	-	-	-	-	-	-	-

롯데인프라셀(주)	-	-	-	-	-	-	-	-
롯데건설(주)	-	-	44.02%	-	-	-	-	-
롯데멤버스(주)	-	-	-	-	-	-	-	-
롯데상사(주)	-	-	-	-	-	-	-	-
롯데글로벌로지스(주)	-	-	-	-	-	-	-	-
롯데부산신항로지스(주)	-	-	-	-	-	-	-	-
롯데렌탈(주)	-	-	-	-	-	-	-	-
롯데오토케어(주)	-	-	-	-	-	-	-	-
(주)그린카	-	-	-	-	-	-	-	-
(주)이지고	-	-	-	-	-	-	-	-
서울북함물류프로젝트금융투자(주)	-	-	-	-	-	-	-	-
서울북함물류자산관리(주)	-	-	-	-	-	-	-	-
롯데이노베이트(주)	-	-	-	-	-	-	-	-
(주)큐브리펀드	-	-	-	-	-	-	-	-
(주)대흥기획	-	-	-	-	-	-	-	-
스핀(주) (舊(주)엠허브)	-	-	-	-	-	-	-	-
롯데미래전략연구소(주)	-	-	-	-	-	-	-	-
롯데헬스케어(주)	-	-	-	-	-	-	-	-
(주)테라젠헬스	-	-	-	-	-	-	-	-
롯데바이오로지스(주)	-	-	-	-	-	-	-	-
(주)롯데자이언츠	-	-	-	-	-	-	-	-
(주)씨텍	-	-	50.00%	-	-	-	-	-
롯데제이티비(주)	-	-	-	-	-	-	-	-
롯데자산개발(주)	-	-	-	-	-	-	-	-
마곡지구피에프브이(주)	-	-	-	-	-	-	-	-
롯데에이엠씨(주)	-	-	-	-	-	-	-	-
롯데위탁관리부동산투자회사(주)	-	-	-	-	-	-	-	-
스틱인터랙티브(주)	-	-	-	-	-	-	-	-
(주)에스디제이	-	-	-	-	-	-	-	-
롯데캐피탈(주)	-	-	-	-	-	-	-	-
롯데오토리스(주)	-	-	-	-	-	-	-	-
롯데벤처스(주)	-	-	-	-	-	-	-	-

출자회사	롯데테크(주)	롯데에코월(주)	(주)아이알엠	한국후지필름(주)	롯데알미늄(주)	캐논코리아(주)	롯데멤버스(주)	롯데상사(주)
출자회사								
피출자회사								
롯데지주(주)	-	-	-	-	5.08%	-	-	-
(주)호텔롯데	-	-	-	-	-	-	-	-
롯데면세점제주(주)	-	-	-	-	-	-	-	-
(주)부산롯데호텔	-	-	-	-	-	-	-	-
롯데물산(주)	-	-	-	-	-	-	-	-
스마일워드(주)	-	-	-	-	-	-	-	-
롯데디에프리테일(주)	-	-	-	-	-	-	-	-
롯데웰푸드(주)	-	-	-	-	6.82%	-	-	-
롯데칠성음료(주)	-	-	-	-	7.35%	-	-	-
롯데네슬레코리아(주)	-	-	-	-	-	-	-	-
롯데지알에스(주)	-	-	-	-	-	-	-	-
(주)롯데아사히주류	-	-	-	-	-	-	-	-
(주)충북소주	-	-	-	-	-	-	-	-
씨에이치음료(주)	-	-	-	-	-	-	-	-

(주)백학음료	-	-	-	-	-	-	-	-	-
스위트위드(주)	-	-	-	-	-	-	-	-	-
산청음료(주)	-	-	-	-	-	-	-	-	-
그린위드(주)	-	-	-	-	-	-	-	-	-
롯데후레쉬멜리카제1호(주)	-	-	-	-	-	-	-	-	-
롯데후레쉬멜리카제2호(주)	-	-	-	-	-	-	-	-	-
롯데후레쉬멜리카제3호(주)	-	-	-	-	-	-	-	-	-
롯데후레쉬멜리카제4호(주)	-	-	-	-	-	-	-	-	-
(주)빅썬바이오	-	-	-	-	-	-	-	-	-
하남씨엔에프(주)	-	-	-	-	-	-	-	-	-
푸드위드(주)	-	-	-	-	-	-	-	-	-
롯데쇼핑(주)	-	-	-	-	-	-	-	-	-
롯데역사(주)	-	-	-	-	-	-	-	-	-
(주)코리아세븐	-	-	-	-	-	-	-	-	-
에프알엘코리아(주)	-	-	-	-	-	-	-	-	-
(주)우리홈쇼핑	-	-	-	-	-	-	-	-	-
롯데김해개발(주)	-	-	-	-	-	-	-	-	-
롯데지에프알(주)	-	-	-	-	-	-	-	-	-
한국에스티엘(주)	-	-	-	-	-	-	-	-	-
씨에스유통(주)	-	-	-	-	-	-	-	-	-
롯데하이마트(주)	-	-	-	-	-	-	-	-	-
롯데인천타운(주)	-	-	-	-	-	-	-	-	-
롯데울산개발(주)	-	-	-	-	-	-	-	-	-
롯데컬처웍스(주)	-	-	-	-	-	-	-	-	-
롯데디엠씨개발(주)	-	-	-	-	-	-	-	-	-
롯데케이칼(주)	-	-	-	-	-	-	-	-	-
롯데엠시시(주)	-	-	-	-	-	-	-	-	-
삼박엘에프티(주)	-	-	-	-	-	-	-	-	-
롯데미쓰이화학(주)	-	-	-	-	-	-	-	-	-
롯데베르살리스엘라스토머스(주)	-	-	-	-	-	-	-	-	-
롯데정밀화학(주)	-	-	-	-	-	-	-	-	-
한덕화학(주)	-	-	-	-	-	-	-	-	-
(주)파이넥스	-	-	-	-	-	-	-	-	-
(주)울산에너지루트3호	-	-	-	-	-	-	-	-	-
(주)태화에너지루트1호	-	-	-	-	-	-	-	-	-
(주)태화에너지루트2호	-	-	-	-	-	-	-	-	-
롯데지에스화학(주)	-	-	-	-	-	-	-	-	-
롯데에스케이에너지루트(주)	-	-	-	-	-	-	-	-	-
(주)울산에너지루트1호	-	-	-	-	-	-	-	-	-
(주)울산에너지루트2호	-	-	-	-	-	-	-	-	-
롯데에너지머티리얼즈(주)	-	-	-	-	-	-	-	-	-
롯데테크(주)	-	-	-	-	-	-	-	-	-
롯데에코웰(주)	-	-	-	-	-	-	-	-	-
(주)아이알엠	-	-	49.03%	-	-	-	-	-	-
오리진앤코(주)	10.00%	10.00%	-	-	-	-	-	-	-
롯데이엠글로벌(주)	-	-	-	-	-	-	-	-	-
한국후지필름(주)	-	-	-	0.02%	2.59%	-	-	-	-
롯데알미늄(주)	-	-	-	-	-	-	-	-	-
캐논코리아(주)	-	-	-	-	-	-	-	-	-
(주)엔젤위드	-	-	-	-	-	100.00%	-	-	-

롯데패키징솔루션즈(주)	-	-	-	-	100.00%	-	-	-
롯데인프라셀(주)	-	-	-	-	100.00%	-	-	-
롯데건설(주)	-	-	-	-	9.51%	-	-	-
롯데멤버스(주)	-	-	-	-	-	-	0.00%	-
롯데상사(주)	-	-	-	-	5.87%	-	-	7.91%
롯데글로벌로지스(주)	-	-	-	-	-	-	-	-
롯데부산신항로지스(주)	-	-	-	-	-	-	-	-
롯데렌탈(주)	-	-	-	-	-	-	-	-
롯데오토케어(주)	-	-	-	-	-	-	-	-
(주)그린카	-	-	-	-	-	-	-	-
(주)이지고	-	-	-	-	-	-	-	-
서울복합물류프로젝트금융투자(주)	-	-	-	-	-	-	-	-
서울복합물류자산관리(주)	-	-	-	-	-	-	-	-
롯데이노베이트(주)	-	-	-	-	-	-	-	-
(주)큐브리펀드	-	-	-	-	-	-	-	-
(주)대흥기획	-	-	-	-	-	-	-	-
스폰(주) (舊(주)엠허브)	-	-	-	-	-	-	-	-
롯데미래전략연구소(주)	-	-	-	-	-	-	-	-
롯데헬스케어(주)	-	-	-	-	-	-	-	-
(주)데라젠헬스	-	-	-	-	-	-	-	-
롯데바이오로직스(주)	-	-	-	-	-	-	-	-
(주)롯데자이언츠	-	-	-	-	1.90%	-	-	-
(주)씨텍	-	-	-	-	-	-	-	-
롯데제이티비(주)	-	-	-	-	-	-	-	-
롯데자산개발(주)	-	-	-	-	-	-	-	-
마곡지구피에프브이(주)	-	-	-	-	-	-	-	-
롯데에이엠씨(주)	-	-	-	-	-	-	-	-
롯데위탁관리부동산투자회사(주)	-	-	-	-	-	-	-	-
스탁인터랙티브(주)	-	-	-	-	-	-	-	-
(주)에스디제이	-	-	-	-	-	-	-	-
롯데캐피탈(주)	-	-	-	-	-	-	-	-
롯데오토리스(주)	-	-	-	-	-	-	-	-
롯데벤처스(주)	-	-	-	-	-	-	-	-

출자회사	롯데글로벌로지스(주)	롯데렌탈(주)	롯데이노베이트(주)	(주)대흥기획	롯데헬스케어(주)	롯데자산개발(주)	롯데캐피탈(주)
출자회사							
피출자회사							
롯데지주(주)	-	-	-	-	-	-	-
(주)호텔롯데	-	-	-	-	-	-	-
롯데면세점제주(주)	-	-	-	-	-	-	-
(주)부산롯데호텔	-	-	-	-	-	-	-
롯데물산(주)	-	-	-	-	-	-	-
스마일위드(주)	-	-	-	-	-	-	-
롯데디에프리테일(주)	-	-	-	-	-	-	-
롯데웰푸드(주)	-	-	-	-	-	-	-
롯데칠성음료(주)	-	-	-	-	-	-	-
롯데네슬레코리아(주)	-	-	-	-	-	-	-
롯데지알에스(주)	-	-	-	-	-	-	-
(주)롯데아사히주류	-	-	-	-	-	-	-

(주)충북소주	-	-	-	-	-	-	-
씨에이치음료주	-	-	-	-	-	-	-
(주)백학음료	-	-	-	-	-	-	-
스위트위드주	-	-	-	-	-	-	-
산청음료주	-	-	-	-	-	-	-
그린위드주	-	-	-	-	-	-	-
롯데후레쉬멜리카제1호주	-	-	-	-	-	-	-
롯데후레쉬멜리카제2호주	-	-	-	-	-	-	-
롯데후레쉬멜리카제3호주	-	-	-	-	-	-	-
롯데후레쉬멜리카제4호주	-	-	-	-	-	-	-
(주)박썸바이오	-	-	-	-	-	-	-
하남씨엔에프주	-	-	-	-	-	-	-
푸드위드주	-	-	-	-	-	-	-
롯데쇼핑주	-	-	-	-	-	-	-
롯데역사주	-	-	-	-	-	-	-
(주)코리아세븐	-	-	-	-	-	-	-
에프알엘코리아주	-	-	-	-	-	-	-
(주)우리홈쇼핑	-	-	-	-	-	-	-
롯데김해개발주	-	-	-	-	-	-	-
롯데지에프알주	-	-	-	-	-	-	-
한국에스티엘주	-	-	-	-	-	-	-
씨에스유통주	-	-	-	-	-	-	-
롯데하이마트주	-	-	-	-	-	-	-
롯데인천타운주	-	-	-	-	-	-	-
롯데울산개발주	-	-	-	-	-	-	-
롯데컬처웍스주	-	-	-	-	-	-	-
롯데디엠씨개발주	-	-	-	-	-	-	-
롯데케이칼주	-	-	-	-	-	-	-
롯데엠시시주	-	-	-	-	-	-	-
삼박엘에프티주	-	-	-	-	-	-	-
롯데미쓰이화학주	-	-	-	-	-	-	-
롯데베르살리스엘라스토머스주	-	-	-	-	-	-	-
롯데정일화학주	-	-	-	-	-	-	-
한덕화학주	-	-	-	-	-	-	-
(주)파이넥스	-	-	-	-	-	-	-
(주)울산에너지루트3호	-	-	-	-	-	-	-
(주)태화에너지루트1호	-	-	-	-	-	-	-
(주)태화에너지루트2호	-	-	-	-	-	-	-
롯데지에스화학주	-	-	-	-	-	-	-
롯데에스케이에너지루트주	-	-	-	-	-	-	-
(주)울산에너지루트1호	-	-	-	-	-	-	-
(주)울산에너지루트2호	-	-	-	-	-	-	-
롯데에너지머티리얼즈주	-	-	-	-	-	-	-
롯데테크주	-	-	-	-	-	-	-
롯데에코웰주	-	-	-	-	-	-	-
(주)아이알엠	-	-	-	-	-	-	-
오리진앤코주	-	-	-	-	-	-	-
롯데이엠글로벌주	-	-	-	-	-	-	-
한국후지필름주	-	-	-	-	-	-	-
롯데알미늄주	-	-	-	-	-	-	-

캐논코리아주	-	-	-	-	-	-	-	-
㈜엔젤워드	-	-	-	-	-	-	-	-
롯데패키징솔루션즈주	-	-	-	-	-	-	-	-
롯데인프라셀주	-	-	-	-	-	-	-	-
롯데건설주	-	-	-	-	-	-	-	-
롯데멤버스주	-	-	-	-	-	-	4.60%	-
롯데상사주	-	-	-	-	-	-	-	-
롯데글로벌로지스주	0.01%	-	-	-	-	-	-	-
롯데부산신항로지스주	51.00%	-	-	-	-	-	-	-
롯데렌탈주	-	-	-	-	-	-	-	-
롯데오토케어주	-	100.00%	-	-	-	-	-	-
㈜그린카	-	84.71%	-	-	-	-	-	-
㈜이지고	40.00%	-	-	-	-	-	-	-
서울복합물류프로젝트금융투자 주	37.55%	-	-	-	-	-	-	-
서울복합물류자산관리주	37.55%	-	-	-	-	-	-	-
롯데이노베이트주	-	-	-	-	-	-	-	-
㈜큐브리펀드	-	-	51.00%	-	-	-	-	-
㈜대흥기획	-	-	-	0.05%	-	-	-	-
스폰주 (舊주엠허브)	-	-	-	100.00%	-	-	-	-
롯데미래전략연구소주	-	-	-	-	-	-	-	-
롯데헬스케어주	-	-	-	-	-	-	-	-
㈜테라젠헬스	-	-	-	-	51.00%	-	-	-
롯데바이오로지스주	-	-	-	-	-	-	-	-
㈜롯데자이언츠	-	-	-	-	-	-	-	-
㈜씨텍	-	-	-	-	-	-	-	-
롯데제이티비주	-	-	-	-	-	-	-	-
롯데자산개발주	-	-	-	-	-	-	-	-
마곡지구피에프브이주	-	-	-	-	-	100.00%	-	-
롯데에이엠씨주	-	-	-	-	-	-	-	-
롯데위탁관리부동산투자회사주	-	-	-	-	-	-	-	-
스탁인터랙티브주	-	-	-	100.00%	-	-	-	-
주에스디제이	-	-	-	-	-	-	-	-
롯데캐피탈주	-	-	-	-	-	-	-	-
롯데오토로지스주	-	100.00%	-	-	-	-	-	-
롯데벤처스주	-	-	-	-	-	-	-	-

다. 회사의 경영에 직접 또는 간접으로 영향력을 미치는 회사

당사의 최대주주 및 계열회사인 롯데쇼핑(주) 등이 있으며, 당사와 롯데쇼핑(주)가 소속된 롯데 그룹은 '독점규제 및 공정거래에 관한 법률'에 의한 상호출자제한, 채무보증제한 등에 해당됩니다.

라. 회사와 계열회사간 임원 겸직 현황

해당사항 없음

2. 타법인 출자현황

가. 타법인출자 현황(요약)

(기준일 : 2024년 06월 30일)

(단위 : 백만원)

출자 목적	출자회사수			총 출자금액			
	상장	비상장	계	기초 장부 가액	증가(감소)		기말 장부 가액
					취득 (처분)	평가 손익	
경영참여	-	-	-	-	-	-	-
일반투자	-	1	1	15,331	-	2,776	18,108
단순투자	-	2	2	5,975	-1,163	1,066	5,878
계	-	3	3	21,306	-1,163	3,842	23,986

※상세 현황은 '상세표-3. 타법인출자 현황(상세)' 참조

X. 대주주 등과의 거래내용

1. 대주주등에 대한 신용공여등

가. 가지급금 및 대여금(증권 대여 포함) 내역
해당사항 없음

나. 담보제공 내역
해당사항 없음

다. 채무보증 내역
해당사항 없음

라. 차입금 내역
해당사항 없음

2. 대주주와의 자산양수도 등

가. 자산 거래 내역

(기준일 : 2024년 06월 30일)

(단위 : 백만원)

성명(법인명)	관계	거래종류	거래기간	거래대상물	거래목적	거래금액
롯데이노베이트(주)	계열회사	자산매입	2024.01.01.~2024.06.30.	시스템 구축 등	영업활동	1,869
롯데쇼핑(주)	최대주주	자산매입	2024.01.01.~2024.06.30.	시스템 구축 등	영업활동	1,769

나. 유가증권 매수 또는 매도 내역

(기준일 : 2024년 06월 30일)

(단위 : 백만원)

성명(법인명)	관계	거래종류	거래일자	거래대상물	거래금액	처분손익
롯데-KDB오픈이노베이션펀드	관계기업	출자회수	2024.03.22	롯데-KDB이노베이션펀드 출자원금 회수	-1,200	50
롯데스타트업펀드1호	관계기업	출자회수	2024.03.22	롯데스타트업펀드1호 출자원금 회수	-20	7

3. 대주주와의 영업거래

해당사항 없음

4. 대주주 이외의 이해관계자와의 거래

해당사항 없음

XI. 그 밖에 투자자 보호를 위하여 필요한 사항

1. 공시내용 진행 및 변경사항

해당사항 없음

2. 우발부채 등에 관한 사항

가. 중요한 소송사건

당반기말 현재 계류 중인 소송사건은 당사가 피소된 7건(관련금액 1,365백만원)과 당사가 제소한 6건(관련금액 443백만원)이 있습니다. 당사의 경영진은 상기 소송사건의 결과가 당사의 재무제표에 중요한 영향을 미치지 아니할 것으로 판단하고 있습니다. 한편, 상기 당사가 원고인 소송 건중에는 부당보직해임과 관련하여 당반기말 현재 1건(소송가액 300백만원)의 소송이 포함되어 있으며, 이와 관련한 예상손실액을 합리적으로 추정하여 77백만원을 충당 부채로 계상하고 있습니다.

나. 견질 또는 담보용 어음·수표 현황

해당사항 없음

다. 채무보증 현황

해당사항 없음

라. 채무인수약정 현황

해당사항 없음

마. 그 밖의 우발채무 등

우발채무 등에 관한 사항은 Ⅲ. 재무에 관한 사항 - 5. 재무제표 주석 중 「20. 우발채무와 약정사항」을 참고 바랍니다.

3. 제재 등과 관련된 사항

가. 수사·사법기관의 제재현황

해당사항 없음

나. 행정기관의 제재현황

(1) 금융감독당국의 제재현황

해당사항 없음

(2) 공정거래위원회의 제재현황

해당사항 없음

(3) 과세당국(국세청, 관세청 등)의 제재현황
해당사항 없음

(4) 기타 행정·공공기관의 제재현황
해당사항 없음

다. 한국거래소 등으로부터 받은 제재
해당사항 없음

라. 단기매매차익의 발생 및 반환에 관한 사항
해당사항 없음

4. 작성기준일 이후 발생한 주요사항 등 기타사항

가. 작성기준일 이후 발생한 주요사항
해당사항 없음

나. 합병등의 사후정보
해당사항 없음

다. 정부의 인증 및 그 취소에 관한 사항

당사는 2015년 12월 1일에 이어 2018년 12월 1일과 2020년 12월 1일, 2023년 12월 1일에 여성가족부로부터 <가족친화기업>으로 인증받은 바 있습니다. 당 인증은 「가족친화 사회환경의 조성 촉진에 관한 법률」 제15조에 따라 가족친화 사회환경의 조성을 촉진하기 위하여 가족친화제도를 모범적으로 운영하고 있는 기업 또는 공공기관을 대상으로 하는 인증 제도이며, 당사는 가족친화문화 조성 및 조직 활성화를 위해 많은 노력을 기울인 성과를 인정받아 당 인증을 받았습니다.

- 인증내용 : 가족친화기업인증정보
- 근거법령 : 가족친화 사회환경의 조성 촉진에 관한 법률 (제15조 제1항)
- 인증부처 : 여성가족부
- 인증날짜 : 2015.12.01(최초인증)
- 유효기간 : 2023.12.01 ~ 2026.11.30

라. 보호예수 현황
해당사항 없음

XII. 상세표

1. 연결대상 종속회사 현황(상세)

☞ 본문 위치로 이동

(단위 : 원)

상호	설립일	주소	주요사업	최근사업연도말 자산총액	지배관계 근 거	주요종속 회사 여부
-	-	-	-	-	-	-

해당사항 없음

2. 계열회사 현황(상세)

☞ 본문 위치로 이동

(기준일 : 2024년 06월 30일)

(단위 : 사)

상장여부	회사수	기업명	법인등록번호
상장	11	롯데지주(주)	1101110076300
		롯데렌탈(주)	1101113326588
		롯데쇼핑(주)	1101110000086
		롯데에너지머티리얼즈(주)	2149110003625
		롯데위탁관리부동산투자회사(주)	1101117061081
		롯데정밀화학(주)	1812110000013
		롯데이노베이트(주)	1101116557114
		롯데웰푸드(주)	1101116536481
		롯데칠성음료(주)	1101110003684
		롯데케미칼(주)	1101110193196
비상장	86	롯데하이마트(주)	1101110532633
		그린위드(주)	1101117915395
		롯데건설(주)	1101110014764
		롯데글로벌로지스(주)	1101110578231
		롯데김해개발(주)	1955110125398
		롯데네슬레코리아(주)	1101110548052
		롯데디에프리테일(주)	1101110205339
		롯데디엠씨개발(주)	1101116959188
롯데멤버스(주)	1101115605790		

	롯데면세점제주(주)	2201110130616
	롯데물산(주)	1101110320707
	롯데미래전략연구소(주)	1101116609402
	롯데미쓰이화학(주)	2062110042966
	롯데바이오로직스(주)	1101118323232
	롯데베르살리스엘라스토머스(주)	2062110050365
	롯데벤처스(주)	1101115964112
	롯데부산신항로지스(주)	1801110684282
	롯데상사(주)	1101110159099
	롯데알미늄(주)	1101110003121
	롯데에스케이에너지(주)	1101118436374
	롯데에이엠씨(주)	1101117056660
	롯데에코월(주)	1101110356455
	롯데엠시시(주)	1614110016995
	롯데역사(주)	1101110505903
	롯데오토리스(주)	1341110213433
	롯데오토케어(주)	1101115082922
	롯데물산개발(주)	2301110254240
	롯데이엠글로벌(주)	1101117919553
	롯데인천타운(주)	1201110709298
	롯데인프라셀(주)	1101118912522
	롯데자산개발(주)	1101112394263
	롯데제이티비(주)	1101113685710
	롯데지알에스(주)	1101110262850
	롯데지에스화학(주)	2062110073383
	롯데지에프알(주)	1101112730962
	롯데캐피탈(주)	1101111217416
	롯데컬처웍스(주)	1101116768969
	롯데테크(주)	1711110000075
	롯데패키징솔루션즈(주)	1101118912556
	롯데헬스케어(주)	1101118251269
	롯데후레쉬델리카제1호(주)	1345110547339
	롯데후레쉬델리카제2호(주)	1313110268932
	롯데후레쉬델리카제3호(주)	2341110126205
	롯데후레쉬델리카제4호(주)	2001110651286
	마곡지구피에프브이(주)	1101115472818
	산청음료(주)	1948110004183
	삼박엘에프티(주)	1615110034466
	서울복합물류자산관리(주)	1101114659970

	서울복합물류프로젝트금융투자(주)	1101114660232
	스마일위드(주)	1101116986066
	스위트위드(주)	1313110163108
	스틱인터랙티브(주)	1101114045426
	씨에스유통(주)	1101111178840
	씨에이치음료(주)	1346110040480
	에프알엘코리아(주)	1101113133298
	오리진앤코(주)	1101117682449
	(주)그린카	1101114236520
	(주)대흥기획	1101116707800
	(주)롯데아사히주류	1101110530033
	(주)롯데자이언츠	1101110317556
	(주)백학음료	1349110029305
	(주)부산롯데호텔	1801110053461
	(주)빅썸바이오	1101116089282
	(주)씨텍	1101110589171
	(주)아이알엠	1101115556266
	(주)에스디제이	1101115850593
	(주)엔젤위드	1314110292939
	스푼(주) (舊 (주)엠허브)	1101111619729
	(주)우리홈쇼핑	1101112248957
	(주)울산에너지루트1호	2301110381514
	(주)울산에너지루트2호	2301110381522
	(주)울산에너지루트3호	2301110395169
	(주)이지고	1101117116183
	(주)충북소주	1501110082218
	(주)코리아세븐	1101110899976
	(주)큐브리펀드	1101114412774
	(주)태화에너지루트1호	2301110395151
	(주)태화에너지루트2호	2301110395101
	(주)테라젠헬스	1311110681550
	(주)파이넥스	2301110406429
	(주)호텔롯데	1101110145410
	캐논코리아(주)	1301110007666
	푸드위드(주)	1501110279873
	하남씨엔에프(주)	1101118456984
	한국에스티엘(주)	1101114676792
	한국후지필름(주)	1101116707214
	한덕화학(주)	1101111144388

3. 타법인출자 현황(상세)

☞ 본문 위치로 이동

(기준일 : 2024년 06월 30일)

(단위 : 백만원, 주, %)

법인명	상장 여부	최초취득일자	출자 목적	최초취득금액	기초잔액			증가(감소)			기말잔액			최근사업연도 재무현황	
					수량	지분율	장부 가액	취득(처분)		평가 손익	수량	지분율	장부 가액	총자산	당기 순이익
								수량	금액						
아이엠엠하임코인베스트먼트현사무펀드	비상장	2021.12.29	일반투자	50,000	56,912,442,396	16.13	15,331	-	-	2,776	56,912,442,396	16.13	18,108	348,219	-2,826
롯데-KDB오픈이노베이션펀드	비상장	2019.09.10	단순투자	2,000	5,000	7.97	4,793	-1,200	-	1,147	3,800	7.97	4,789	63,456	-1,175
롯데스타트업펀드1호	비상장	2018.06.14	단순투자	800	1,880	7.35	1,182	-20	-13	-81	1,860	7.35	1,089	14,072	-6,008
합 계					-	-	21,306	-1,220	-	3,842	-	-	23,986	-	-

주1) 상기 피출자회사의 지분율은 보통주 기준입니다.

주2) 상기 출자법인의 최근사업연도 재무현황은 2023년도 별도재무제표 기준입니다.

주3) 롯데-KDB오픈이노베이션펀드 1좌당 금액이 변경되었습니다. (100,000,000원 → 1,000,000원)

4. 영업용 설비 현황(상세)

☞ 본문 위치로 이동

(단위 : 백만원, 제곱미터)

지점명	소재지	장부가			면적
		토지	건물	합계	
NC대전유성점	대전	-	-	-	1,600
VIC마켓영등포점	서울	-	-	-	774
가락점	서울	-	0	0	1,549
가야점	부산	-	0	0	1,647
간석점	인천	-	-	-	993
개봉점	서울	-	0	0	2,212
거제점	경남	-	2,446	2,446	1,983
건대입구점	서울	-	411	411	1,491
검단점	인천	-	0	0	992
경기광주역점	경기	-	46	46	981
경기광주점	경기	-	-	-	1,822
경북대점	대구	-	1,183	1,183	2,036
경산점	경북	3,739	840	4,578	2,639
경주점	경북	-	1,729	1,729	1,960
경암점	전북	-	-	-	998
계산점	인천	-	-	-	1,478

계양롯데마트점	인천	-	-	-	1,253
고양롯데마트점	경기	-	-	-	493
공릉점	서울	-	-	-	1,780
공주점	충남	-	-	-	1,481
관저점	대전	-	-	-	976
광교롯데아울렛점	경기	-	-	-	1,617
광명롯데아울렛점	경기	-	-	-	1,312
광복롯데몰점	부산	-	-	-	2,350
광산점	광주	1,115	1,074	2,189	1,457
광평점	경북	-	-	-	1,123
교대역점	서울	-	0	0	1,587
교동점	강원	2,267	398	2,665	1,310
구로점	서울	-	0	0	1,237
구리역점	경기	-	0	0	1,334
구리점	경기	4,661	2,596	7,257	2,148
구미롯데마트점	경북	-	-	-	1,577
군산롯데마트점	전북	-	-	-	1,177
금사점	부산	-	-	-	561
금오점	경기	-	0	0	1,497
금천점	서울	-	-	-	1,327
금촌점	경기	-	-	-	999
기장점	부산	-	-	-	995
김제점	전북	-	-	-	981
김천점	경북	-	0	0	992
김포공항롯데마트점	서울	-	-	-	2,333
김해내동점	경남	2,595	1,543	4,138	2,188
나운점	전북	-	0	0	1,364
나주점	전남	-	-	-	998
남양점	경기	-	-	-	896
남원롯데마트점	전북	-	-	-	613
남원점	전북	-	-	-	1,394
남천점	부산	-	0	0	1,425
남춘천점	강원	-	0	0	993
내당점	대구	-	43	43	1,611
내서점	경남	-	0	0	987
노서점	경북	-	0	0	998
노은롯데마트점	대전	-	-	-	687
논산점	충남	-	-	-	1,098
논현신도시점	인천	-	-	-	509
다산점	경기	-	-	-	931
단계점	강원	1,312	3,792	5,104	2,905

단구점	강원	-	0	0	1,942
당진롯데마트점	충남	-	-	-	790
당진점	충남	-	0	0	1,335
대구올하롯데마트점	대구	-	-	-	1,640
대덕롯데마트점	대전	-	-	-	1,893
대연점	부산	-	831	831	1,339
대잠점	경북	1,894	493	2,388	1,431
대치점	서울	61,979	11,378	73,356	15,300
덕계점	경남	-	-	-	984
덕소롯데마트점	경기	-	-	-	588
덕천점	부산	-	-	-	1,861
도계점	경남	-	-	-	1,269
도동점	경남	-	0	0	1,653
동광양점	전남	-	-	-	998
동광주점	광주	-	0	0	1,617
동구일산점	울산	-	0	0	999
동김해점	경남	-	0	0	621
동두천롯데마트점	경기	-	-	-	550
동두천점	경기	-	0	0	997
동래점	부산	-	-	-	2,039
동인천점	인천	-	-	-	999
동탄점	경기	-	-	-	1,188
동탄호수공원점	경기	-	2,836	2,836	2,457
동해점	강원	-	989	989	1,249
두정점	충남	-	0	0	1,992
둔산점	대전	-	0	0	1,428
마산점	경남	-	1,987	1,987	2,226
마석점	경기	-	1,463	1,463	1,496
만수점	인천	-	0	0	1,494
명지점	부산	-	959	959	1,393
모란점	경기	-	-	-	997
목포점	전남	-	-	-	996
문경점	경북	-	0	0	917
미아사거리점	서울	-	-	-	1,514
밀양점	경남	-	0	0	998
발산점	서울	-	1,380	1,380	2,348
발안점	경기	-	0	0	1,049
방축점	충남	-	-	-	1,131
범서점	울산	-	-	-	992
범어네거리점	대구	-	-	-	2,683
별내점	경기	-	-	-	977

병점점	경기	-	797	797	1,480
보령점	충남	-	851	851	1,496
복산점	울산	-	-	-	1,326
봉담점	경기	-	0	0	977
봉선점	광주	2,945	591	3,536	1,685
봉천점	서울	-	0	0	1,647
부곡점	부산	-	-	-	3,484
부산롯데마트점	부산	-	-	-	1,409
부산역점	부산	-	230	230	996
부송점	전북	-	251	251	998
부안점	전북	-	-	-	1,068
부여점	충남	-	0	0	999
부천점	경기	1,337	2,298	3,634	1,868
부천중동점	경기	-	-	-	2,017
부평구청점	인천	-	2,601	2,601	1,986
부평롯데마트점	인천	-	-	-	968
부평역롯데마트점	인천	-	-	-	821
북변점	경기	-	545	545	1,078
북수원점	경기	-	0	0	1,258
분당서현점	경기	-	984	984	1,934
분평점	충북	6,350	1,272	7,622	1,415
불광점	서울	-	0	0	991
비산점	경기	-	0	0	1,284
사당점	서울	5,540	424	5,965	1,197
사상롯데마트점	부산	-	-	-	1,188
사상점	부산	-	0	0	1,392
사천점	경남	-	0	0	992
사하점	부산	-	2,340	2,340	2,515
산본점	경기	-	-	-	1,334
삼산롯데마트점	인천	-	-	-	949
삼선교점	서울	-	-	-	924
삼척점	강원	-	396	396	994
삼천포점	경남	-	-	-	986
삼화점	제주	-	465	465	998
상계점	서울	-	-	-	1,867
상남점	경남	4,821	2,068	6,889	2,759
상도점	서울	-	-	-	999
상록수점	경기	-	-	-	1,342
상무롯데마트맥스점	광주	-	-	-	1,167
상무점	광주	3,496	740	4,235	2,244
상봉점	서울	5,857	844	6,701	1,442

상암월드컵점	서울	-	-	-	1,865
상일IC점	서울	-	-	-	1,488
상주점	경북	-	0	0	998
서곡점	전북	3,086	0	3,086	1,775
서귀포점	제주	2,038	1,550	3,588	1,556
서대전롯데마트점	대전	-	-	-	797
서산롯데마트점	충남	-	-	-	530
서산점	충남	-	1,204	1,204	1,497
서수원점	경기	-	-	-	1,346
서울역롯데마트점	서울	-	-	-	1,259
서청주롯데마트점	충북	-	-	-	2,226
석관점	서울	-	0	0	999
석남점	인천	-	-	-	972
성남시청점	경기	-	-	-	1,640
성서점	대구	-	0	0	1,767
성정롯데마트점	충남	-	-	-	1,481
세종점	세종	-	-	-	1,273
센텀점	부산	-	0	0	1,260
소사점	경기	-	0	0	996
소하점	경기	-	-	-	2,219
속초점	강원	1,218	660	1,877	2,000
송도롯데마트점	인천	-	-	-	909
송우점	경기	-	-	-	1,476
송정점	강원	-	-	-	999
송천점	전북	-	2,072	2,072	1,999
송탄점	경기	-	-	-	984
송파롯데마트점	서울	-	-	-	992
송현점	대구	-	-	-	1,123
수송점	전북	-	0	0	1,326
수완점	광주	-	-	-	1,527
수원점	경기	14,774	2,577	17,351	3,000
수지롯데몰점	경기	-	-	-	1,078
수지점	경기	3,748	1,364	5,112	2,121
수진점	경기	-	-	-	1,080
시화롯데마트점	경기	-	-	-	959
시흥롯데마트점	경기	-	-	-	509
시흥배곧롯데마트점	경기	-	-	-	557
신길점	서울	-	-	-	1,111
신도시고잔점	경기	5,391	1,739	7,130	4,888
신림점	서울	-	-	-	1,167
신방점	충남	-	-	-	976

신정점	울산	-	0	0	1,439
신제주점	제주	4,298	2,794	7,092	2,246
신천점	경기	-	-	-	2,018
쌍문점	서울	-	0	0	1,449
쌍용점	충남	-	-	-	1,000
아산점	충남	-	0	0	1,171
안동옥동점	경북	-	0	0	994
안산롯데마트점	경기	-	-	-	998
안산롯데백화점점	경기	-	-	-	1,762
안산선부점	경기	3,043	1,889	4,931	1,999
안산터미널점	경기	-	-	-	1,983
안성점	경기	-	1,471	1,471	1,646
안양점	경기	-	0	0	1,701
안중점	경기	-	0	0	996
압구정점	서울	-	-	-	2,182
양산물금점	경남	-	-	-	959
양산점	경남	-	695	695	1,490
양주LF스퀘어점	경기	-	-	-	1,167
양평점	경기	-	0	0	997
연양점	울산	-	0	0	991
여수점	전남	1,695	701	2,396	1,474
여주점	경기	-	0	0	995
여천롯데마트점	전남	-	-	-	545
여천점	전남	-	1,802	1,802	1,754
역곡점	경기	-	-	-	1,312
연산점	부산	-	-	-	1,088
연수점	인천	-	0	0	1,153
연향점	전남	-	1,220	1,220	1,743
영도점	부산	-	-	-	1,345
영종도롯데마트점	인천	-	-	-	546
영종점	인천	-	-	-	1,074
영주점	경북	-	902	902	1,492
영천점	경북	-	-	-	1,066
예산점	충남	-	748	748	998
오광장점	경북	-	0	0	1,645
오리점	경기	-	0	0	1,840
오목교점	서울	-	0	0	1,997
오산점	경기	-	-	-	1,299
오정점	경기	-	-	-	1,246
오천점	경북	-	205	205	996
옥정점	경기	-	-	-	998

옥포점	경남	-	0	0	998
왜관점	경북	-	-	-	749
용두점	서울	-	0	0	1,405
용봉점	광주	1,336	398	1,734	1,274
용산아이파크몰점	서울	-	-	-	1,101
용인구성점	경기	-	1,748	1,748	1,991
용인점	경기	-	1,529	1,529	1,848
용전점	대전	-	-	-	1,996
우현점	경북	-	15	15	1,135
운정점	경기	-	-	-	955
울산대점	울산	-	12	12	1,425
울산롯데마트점	울산	-	-	-	941
울산점	울산	-	1,918	1,918	2,841
웅상롯데마트점	경남	-	-	-	687
원성점	충남	-	0	0	979
월드컵롯데마트점	광주	-	-	-	941
월드타워점	서울	-	-	-	4,446
월배점	대구	-	1,532	1,532	2,316
유성점	대전	-	-	-	998
유천점	대전	-	-	-	1,289
율량점	충북	-	-	-	1,187
은평롯데몰점	서울	-	-	-	899
은평점	서울	-	-	-	1,203
의왕롯데마트점	경기	-	-	-	983
의왕점	경기	-	-	-	952
의정부점	경기	-	-	-	1,413
이천점	경기	-	-	-	945
익산롯데마트점	전북	-	-	-	1,085
인동점	경북	-	729	729	998
인화점	전북	-	0	0	1,400
인후점	전북	-	-	-	1,587
이도점	제주	1,257	1,075	2,332	1,498
작전점	인천	-	-	-	1,540
잠실점	서울	-	-	-	7,431
장량점	경북	-	-	-	922
장림점	부산	-	1,638	1,638	1,333
장유점	경남	-	-	-	1,555
장한평점	서울	-	31	31	1,343
전주롯데마트점	전북	-	-	-	1,129
정관점	부산	-	147	147	939
정림점	대전	-	0	0	1,333

정왕역점	경기	-	-	-	991
정읍점	전북	-	0	0	1,357
정자사거리점	경기	-	-	-	1,343
정자점	경기	4,988	1,010	5,998	2,245
제주롯데마트점	제주	-	-	-	745
제주점	제주	1,152	1,313	2,465	1,765
제천점	충북	-	0	0	996
조례점	전남	1,536	414	1,950	1,149
조치원점	세종	-	-	-	949
종암점	서울	-	0	0	998
주안점	인천	4,668	1,653	6,321	2,777
주엽점	경기	-	-	-	1,431
죽전점	대구	-	866	866	1,992
중계롯데마트점	서울	-	-	-	971
증평점	충북	-	-	-	996
지산점	경북	-	646	646	1,078
진영점	경남	-	513	513	999
진장롯데마트점	울산	-	-	-	850
진접점	경기	-	-	-	998
진주성점	경남	-	0	0	2,072
진천점	충북	-	-	-	1,025
진해점	경남	-	0	0	1,371
창동점	서울	7,898	891	8,789	4,031
창원중앙롯데마트점	경남	-	-	-	1,043
천호역점	서울	-	1,654	1,654	1,470
철산역점	경기	-	-	-	1,675
침단점	광주	-	2,345	2,345	1,825
청구점	서울	-	-	-	909
청라롯데마트점	인천	-	-	-	1,372
청량리롯데마트점	서울	-	-	-	1,495
청주터미널점	충북	4,830	1,772	6,602	3,481
춘천롯데마트점	강원	-	-	-	865
춘천점	강원	2,999	1,327	4,326	2,842
충주롯데마트점	충북	-	-	-	909
충주연수점	충북	-	0	0	1,083
칠곡점	대구	-	2,453	2,453	1,988
침산점	대구	-	546	546	1,714
탄금점	충북	1,128	502	1,629	1,286
탄현점	경기	-	-	-	982
태백점	강원	-	0	0	641
태안점	충남	-	-	-	998

테크노밸리점	대전	-	-	-	1,322
통영점	경남	3,000	841	3,841	1,496
판암점	대전	-	-	-	1,484
평내점	경기	-	0	0	967
평리점	대구	-	0	0	1,382
평촌점	경기	-	-	-	1,815
평택세교점	경기	-	1,088	1,088	1,821
평택점	경기	-	400	400	1,716
포천점	경기	-	-	-	985
풍무점	경기	-	102	102	1,438
하남미사점	경기	-	-	-	2,334
하당점	전남	1,962	475	2,437	1,389
하양점	경북	-	-	-	876
한강신도시점	경기	-	-	-	1,798
합포점	경남	-	-	-	2,025
해운대점	부산	2,624	1,007	3,631	1,999
행신역점	경기	-	888	888	1,471
현풍점	대구	-	-	-	817
홍대입구역점	서울	-	0	0	1,195
홍성점	충남	-	-	-	936
홍천점	강원	-	0	0	1,015
화곡점	서울	-	1,190	1,190	1,730
화순점	전남	-	0	0	912
황금점	대구	-	-	-	1,987
회룡역점	경기	-	0	0	1,360
효문점	울산	1,669	473	2,142	1,341
효자점	전북	3,887	781	4,667	2,207
효천점	전북	-	646	646	1,356
강릉일반물류센터	강원	730	699	1,428	3,977
공주일반물류센터	충남	1,853	4,111	5,965	11,144
광주일반물류센터	전남	886	2,494	3,380	6,939
대구허브물류센터	경북	3,294	3,438	6,733	13,726
마산일반물류센터	경남	2,147	3,172	5,319	7,630
양산일반물류센터	경남	-	-	-	8,972
이천허브물류센터	경기	9,067	7,252	16,320	19,157
인천일반물류센터	인천	-	-	-	11,570
제주일반물류센터	제주	770	2,162	2,931	3,365
파주일반물류센터	경기	13,603	2,527	16,130	12,615
화성일반물류센터	경기	-	-	-	8,787

주1) 상기 면적은 건축물대장 연면적 기준입니다.

- 주2) 노서점, 종암점 폐점하였으나, 공시서류 작성일 기준 건물 소유권 보유 상태이므로 내용을 기재합니다.
- 주3) 공시서류 작성일 기준 실제 운영 점포 수는 329점입니다.
- 주4) 이천, 대구 물류센터는 당사 내부기준에 따라 허브물류센터와 일반물류센터로 기능을 구분하고 있습니다.

【 전문가의 확인 】

1. 전문가의 확인

해당사항 없음

2. 전문가와의 이해관계

해당사항 없음