

목 차

분기 보고서	1
【대표이사 등의 확인】	2
I. 회사의 개요	3
1. 회사의 개요	3
2. 회사의 연혁	3
3. 자본금 변동사항	3
4. 주식의 총수 등	3
5. 정관에 관한 사항	3
II. 사업의 내용	4
1. 사업의 개요	4
2. 주요 제품 및 서비스	4
3. 원재료 및 생산설비	5
4. 매출 및 수주상황	6
5. 위험관리 및 파생거래	7
6. 주요계약 및 연구개발활동	9
7. 기타 참고사항	9
III. 재무에 관한 사항	16
1. 요약재무정보	16
2. 연결재무제표	16
3. 연결재무제표 주식	17
4. 재무제표	17
4-1. 재무상태표	17
4-2. 포괄손익계산서	18
4-3. 자본변동표	19
4-4. 현금흐름표	19
5. 재무제표 주식	20
1. 당사의 개요	20
2. 재무제표 작성 기준	20
3. 중요한 회계정책	21
4. 재무위험관리	23
5. 금융상품	29
6. 매출채권및기타채권	33
7. 기타금융자산	33
8. 채고자산	34
9. 기타자산	35
10. 유형자산	35
11. 사용권자산	36
12. 투자부동산	37
13. 영업권과 무형자산	38
14. 매입채무및기타채무	38
15. 차입금	38
16. 회사채	40
17. 기타금융부채	41
18. 기타부채	42
19. 퇴직급여부채및기타장기급여채무	43

20. 우발채무와 약정사항.....	44
21. 납입자본.....	45
22. 기타자본구성요소.....	46
23. 기타포괄손익누계액.....	46
24. 이익잉여금.....	47
25. 매출 및 매출원가.....	47
26. 판매비와관리비.....	49
27. 비용의 성격별 분류.....	50
28. 기타수익 및 기타비용.....	51
29. 순금융원가.....	53
30. 법인세비용.....	53
31. 주당이익.....	53
32. 현금흐름표.....	54
33. 특수관계자 거래.....	56
34. 보고기간후 사건.....	60
6. 배당에 관한 사항.....	60
7. 증권의 발행을 통한 자금조달에 관한 사항.....	61
7-1. 증권의 발행을 통한 자금조달 실적.....	61
7-2. 증권의 발행을 통해 조달된 자금의 사용실적.....	63
8. 기타 재무에 관한 사항.....	64
IV. 이사의 경영진단 및 분석의견.....	68
V. 회계감사인의 감사의견 등.....	69
1. 외부감사에 관한 사항.....	69
2. 내부통제에 관한 사항.....	70
VI. 이사회 등 회사의 기관에 관한 사항.....	71
1. 이사회에 관한 사항.....	71
2. 감사제도에 관한 사항.....	71
3. 주주총회 등에 관한 사항.....	71
VII. 주주에 관한 사항.....	75
VIII. 임원 및 직원 등에 관한 사항.....	78
1. 임원 및 직원 등의 현황.....	78
2. 임원의 보수 등.....	81
IX. 계열회사 등에 관한 사항.....	82
X. 대주주 등과의 거래내용.....	83
XI. 그 밖에 투자자 보호를 위하여 필요한 사항.....	84
1. 공시내용 진행 및 변경사항.....	84
2. 우발부채 등에 관한 사항.....	84
3. 제재 등과 관련된 사항.....	84
4. 작성기준일 이후 발생한 주요사항 등 기타사항.....	84
XII. 상세표.....	86
1. 연결대상 종속회사 현황(상세).....	86
2. 계열회사 현황(상세).....	86
3. 타법인출자 현황(상세).....	86
4. 영업용 설비 현황(상세).....	86
【 전문가의 확인 】.....	95
1. 전문가의 확인.....	95
2. 전문가와의 이해관계.....	95

분기보고서

(제 38 기)

사업연도 2024년 01월 01일 부터
2024년 03월 31일 까지

금융위원회

한국거래소 귀중

2024년 05월 16일

제출대상법인 유형 :

주권상장법인

면제사유발생 :

해당사항 없음

회 사 명 :

롯데하이마트 주식회사

대 표 이 사 :

남창희

본 점 소 재 지 :

서울시 강남구 삼성로 156

(전 화) 02-1588-0070

(홈페이지) <https://company.himart.co.kr/>

작 성 책 임 자 :

(직 책) 전략기획부문장

(성 명) 정상국

(전 화) 02-2050-5192

【 대표이사 등의 확인 】

확 인 서

우리는 당사의 대표이사 및 신고업무담당임원으로서 이 분기보고서의 기재내용에 대해 상당한 주의를 다하여 직접 확인·검토한 결과, 중요한 기재사항의 기재 또는 표시의 누락이나 허위의 기재 또는 표시가 없고, 이 사업보고서에 표시된 기재 또는 표시사항을 이용하는 자의 중대한 오해를 유발하는 내용이 기재 또는 표시되지 아니하였음을 확인합니다.

또한, 당사는 「주식회사 등의 외부감사에 관한 법률」 제8조의 규정에 따라 내부회계관리제도를 마련하여 운영하고 있음을 확인합니다.

2024. 5. 16.

롯데하이마트 주식회사

대표이사

남 창 희

(서명)

신고업무담당임원

정 상 국

(서명)

I. 회사의 개요

1. 회사의 개요

당사는 기업공시서식 작성기준에 따라 분기보고서의 본 항목을 기재하지 않습니다.

2. 회사의 연혁

당사는 기업공시서식 작성기준에 따라 분기보고서의 본 항목을 기재하지 않습니다.

3. 자본금 변동사항

당사는 기업공시서식 작성기준에 따라 분기보고서의 본 항목을 기재하지 않습니다.

4. 주식의 총수 등

당사는 기업공시서식 작성기준에 따라 분기보고서의 본 항목을 기재하지 않습니다.

5. 정관에 관한 사항

당사는 기업공시서식 작성기준에 따라 분기보고서의 본 항목을 기재하지 않습니다.

II. 사업의 내용

1. 사업의 개요

당사는 가전제품 도·소매업을 영위하며, 매출의 절대적인 비중 역시 점포에서 가전제품 판매를 통하여 발생하므로 사업부문 분리의 유의성이 미미하여 전자제품 전문점 단일 사업부문으로 사업의 내용을 기재합니다.

롯데하이마트는 1987년에 설립되었습니다. 롯데하이마트는 신속한 출점으로 단기간에 전국적인 점포망을 갖춘 전자제품 전문점으로서의 입지를 구축했습니다. 2024년 1분기말 기준 335개의 오프라인 직영 점포와 11개의 물류센터를 운영 중이며, 배송 및 설치서비스 관련 CS 마스터 제도를 시행하여 전문 설치팀을 육성 및 관리하고 있습니다. 이밖에도 11개의 서비스센터를 통해 전자제품 수리 서비스도 시행하고 있습니다.

온라인 판매는 하이마트 쇼핑몰 웹사이트(www.e-himart.co.kr)를 통하여 이루어지고 있습니다. 당사는 빠르게 성장하는 온라인 시장에 진출하고, 인터넷 사용에 익숙한 젊은 고객들을 유치하기 위해 2000년에 온라인쇼핑몰을 출범하였습니다. 온라인 사업 개시 이후 2015년까지 쇼핑몰 구축과 모바일 APP 출시를 진행했으며, 변화하는 시장 환경에 맞춰 인프라 확대 및 서비스 고도화를 통해 온라인 경쟁력을 강화하고 있습니다. 이밖에도 홈 만능해결 서비스, 다품목 구매, 상품 속성 세분화 등을 통해 전자제품 전문점으로서의 경쟁력을 e-커머스로 구현하고 있습니다.

2024년 1분기 내수가전 유통시장은 불경기 상황 지속으로 가전제품 수요 감소가 이어졌습니다. 지난해부터 진행된 오프라인과 온라인 체질개선 영향 및 어려운 경기 상황으로 매출액은 전년동기대비 16.1% 감소한 5,251억원, 영업이익은 전년동기대비 98억원 개선된 -160억원을 기록했습니다.

주요 판매 품목이 TV, 냉장고, 세탁기 등 대형 제품이었던 롯데하이마트는 2001년부터 PC를 도입하면서 IT관련 품목을 본격적으로 확대하기 시작했습니다. 2007년에는 모바일을 도입하였으며, 2016년부터 자체 브랜드(PB) 하이메이드를 운영하는 등 다양한 품목을 지속적으로 확대하고 있습니다.

또한, 구매주기가 길고 경기변동에 민감한 가전 유통업의 한계를 극복하기 위해 고객의 각종 불편을 밀착 해결하고 방문빈도를 확대할 수 있는 고객 평생 케어 상담 전문업으로 변화하고 있습니다. 가전 클리닝 서비스, 연장보증보험, 이전설치, 수리 등 고객에게 가전과 연계된 서비스를 제공하고 있으며, 2023년부터는 각 서비스를 통해 고객의 생애주기 전반을 밀착 관리하는 '홈 만능해결 서비스'로 확장하는 등 관련 서비스를 강화하고 있습니다.

2. 주요 제품 및 서비스

당사는 가전제품 도·소매업을 영위하며, 주요 품목은 '백색 및 생활·주방가전 품목'과 '영상 및 IT가전 품목'으로 구분됩니다. '백색 및 생활·주방가전 품목'에는 냉장고, 세탁기, 의류건조기, 에어컨, 밥솥, 청소기, 공기청정기 등이 포함되며 대용량·프리미엄화된 상품들이

인기를 얻고 있습니다. '영상 및 IT가전 품목'에는 TV, PC, 휴대폰 등이 포함됩니다. 공시대
상기간 동안 전체 매출액에서 각 상품군이 차지하는 비율은 다음과 같습니다.

(단위 : %)

구분	2023년	2022년	2021년
백색 및 생활·주방가전	65.7	65.9	67.7
영상 및 IT가전	34.3	34.1	32.3
합계	100.0	100.0	100.0

주) 매출구성비는 당사 내부기준이며 구분에 따라 변동될 수 있습니다.

또한 당사는 2016년부터 자체 브랜드(PB)인 하이메이드를 운영하고 있습니다. NB 대비 합
리적인 가격으로 론칭 이후 매년 성장세를 이어오고 있으며, 고마진 상품으로 회사의 수익성
에도 기여하고 있습니다. 상품 기획부터 개발, 품질검증, 운영까지 직접 진행하며 합리적인
가격과 고품질을 원칙으로 국내외 우수 파트너사와 협업해 다양한 제품을 꾸준히 선보이고
있습니다.

이밖에도 고객의 매장 방문 빈도를 높이고 각종 불편을 해결하고자 고객이 필요로 하는 각종
서비스들을 제공하여 가전 생애 주기 전반을 밀착 관리하고 있습니다. 고객 가정을 방문하여
세탁기, 에어컨 등 가전제품을 분해 및 세척, 점검하고 살균처리까지 해주는 '가전 클리닝',
매트리스 클리닝, 입주청소 등 주거 공간을 케어하는 '홈 클리닝', 가전 제품 사용 시 발생할
수 있는 부담을 줄이고 오래 사용할 수 있도록 제품보증기간을 연장하는 '연장보증보험'과 제
품 파손이나 침수를 보장하는 '파손보장보험', 이사 등을 이유로 가전제품 이동이나 설치, 철
거가 필요할 때 편리하게 이용할 수 있는 '이전설치' 등 다양한 서비스를 제공해 신규 수요를
창출하고 있습니다.

3. 원재료 및 생산설비

가. 영업용 설비 현황

(기준일 : 2024년 03월 31일)

(단위 : 백만원, 제곱미터)

지점명	소재지	장부가			면적
		토지	건물	합계	
지점(총335점)	-	194,129	119,405	313,533	488,539
물류센터(총11개)	-	32,351	26,132	58,483	107,881

※상세 현황은 '상세표-4. 영업용 설비 현황(상세)' 참조

나. 설비의 신설, 매입 계획 등

(기준일 : 2024년 03월 31일)

(단위 : 백만원)

구분	투자기간	투자대상 자산	투자효과	총투자액	기투자액	향후 투자액

지점 신설/이전	2024년	건물/비품	매출증대	990	614	376
전산투자	2024년	기타의 무형자산	업무효율	3,181	1,534	1,647
합계				4,171	2,148	2,023

주) 향후 투자액은 경영상황에 따라 변동될 수 있습니다.

4. 매출 및 수주상황

가. 매출실적

(단위 : 백만원)

사업부문	매출유형	품목	제38기 1분기	제37기 1분기	제37기	제36기
전자제품 전문점	상품	가전제품 등	수출	-	-	-
			내수	519,403	621,273	2,589,445
			합계	519,403	621,273	2,589,445
	기타매출	서비스 등	수출	-	-	-
			내수	5,680	4,800	20,692
			합계	5,680	4,800	20,692
합계		수출	-	-	-	
		내수	525,083	626,074	2,610,137	
		합계	525,083	626,074	2,610,137	

나. 판매 경로 및 방법, 전략, 주요매출처

(1) 판매 경로

롯데하이마트 주식회사의 판매 경로는 모두 직영점이며, 2024년 1분기말 기준 직영점의 수는 335개입니다. 또한 온라인을 통한 전자제품 판매 경로는 하이마트 쇼핑몰 웹사이트 (www.e-himart.co.kr) 등 입니다. 2024년 1분기말 기준 당사 판매조직은 다음과 같습니다.

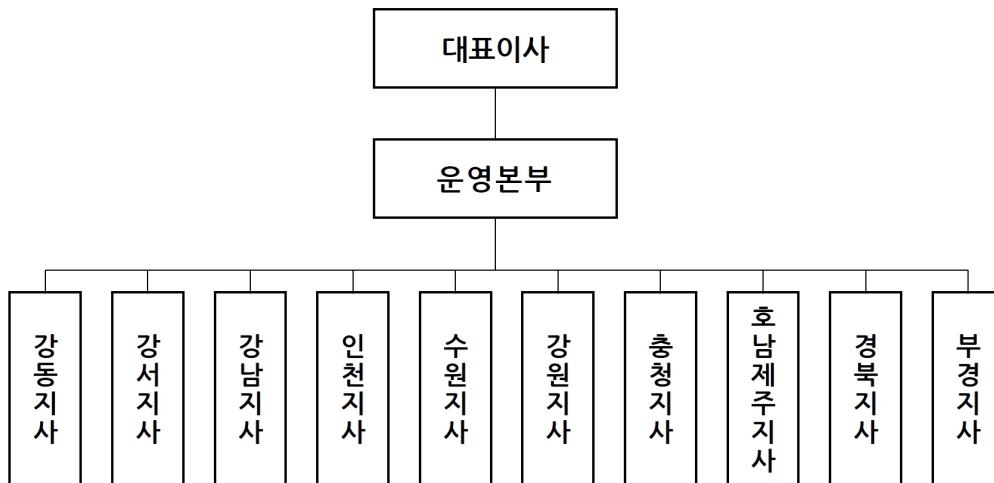

(2) 판매 방법

당사는 상품의 판매 즉시 고객이 신용카드, 현금 등으로 결제하고 있으며, 신용카드 결제는 신용카드 회사에 대금을 청구한 날로부터 3~4 영업일 내 계좌로 입금되고 있습니다. 신용카드와 현금의 비중은 약 9:1입니다.

(3) 판매 전략

전자제품전문점이 성공하기 위해서는 다양한 브랜드, 합리적인 가격, 높은 접근성, 전문적인 상담원이 요구됩니다. 당사는 업계 상위 카테고리킬러업체로서 규모의 경제 실현과 최고의 브랜드 인지도를 확보하고 있으며, 전략품목 도입 및 SKU(stock keeping unit) 확대를 통한 브랜드 다양화를 실현하고 있습니다. 이를 바탕으로 합리적인 가격과 최고의 서비스로 소비자들에게 원스탑 쇼핑을 제공하고 있습니다.

오프라인 매장은 상권별 MD 개편, 홈 만능해결 서비스 운영 등을 통해 상품뿐만 아니라 서비스를 강화하여 매장 경쟁력을 높이고, 고객에게 구매부터 클리닝, 수리, 보험 등 가전 구매 후 필요한 각종 서비스를 제공하고자 노력하고 있습니다. 또한, 고객의 불편사항을 파악하여 개선하고 고객이 만족할만한 상담과 친절도 제고를 위해 지속적으로 세일즈 및 CS 교육/관리를 하고 있습니다. 온라인쇼핑몰의 경우 모바일 앱을 통하여 신청할 수 있는 편리한 각종 서비스를 고객에게 제공함으로써 믿고 살 수 있는 온라인몰을 운영하고 있습니다.

당사는 전자제품 배송 특성상 고객에게 원활한 제품의 배송 및 설치가 이루어질 수 있도록 11개의 물류센터를 운영하여 전국적인 물류망과 전산 시스템을 구축하였습니다. 또한 직접 고객과 대면해 서비스를 수행하는 설치 기사들의 전문적인 상품 지식과 서비스 마인드를 강화하기 위해 CS 마스터 제도를 운영하고 있습니다.

(4) 주요 매출처

당사 매출의 대부분은 전국 오프라인 직영점과 하이마트 쇼핑몰 웹사이트(www.e-himart.co.kr)에서 발생하고 있으며, 가전제품 소매업의 특성상 대부분의 매출이 개인 고객으로부터 발생하고 있습니다.

다. 수주상황

해당사항 없음

5. 위험관리 및 파생거래

가. 주요 시장위험과 손익에 미치는 영향

(1) 신용위험

신용위험이란 당사의 통상적인 거래 및 투자활동에서 고객이나 거래상대방이 계약상의 의무를 이행하지 않아 당사가 재무손실을 입을 위험을 의미합니다. 이러한 신용위험을 관리하기 위해 고객과 거래상대방의 재무상태와 과거 경험 및 기타 요소를 고려하여 주기적으로 재무신용도를 평가하고 있습니다. 또한 신용위험은 금융기관과의 거래에서도 발생할 수 있으며, 해당 거래는 현금및현금성자산, 각종 예금 등의 금융상품 거래를 포함합니다. 이러한 신용위험을 줄이기 위해 당사는 신용도가 일정 수준 이상인 거래처와 거래를 하는 것을 원칙으로 하고 있으며, 주기적으로 거래처의 신용도를 재평가하여 거래한도를 조정하고 있습니다.

(2) 유동성위험

당사는 유동성위험을 관리하기 위하여 단기 및 중·장기 자금관리계획을 수립하고 현금유출 예산과 실제현금유출액을 지속적으로 분석검토하여 금융부채와 금융자산의 만기구조를 대응시키고 있습니다. 당사의 경영진은 영업활동현금흐름과 금융자산의 현금유입으로 금융부채를 상환가능하다고 판단하고 있습니다.

(3) 이자율위험

이자율 위험은 미래 시장 이자율 변동에 따라 예금 또는 차입금 등에서 발생하는 이자수익 및 이자비용이 변동될 위험으로서 이는 주로 변동금리부 조건의 차입금과 예금에서 발생합니다. 당사의 이자율위험관리 목표는 이자율 변동으로 인한 불확실성과 순이자비용의 최소화를 추구함으로써 기업의 가치를 극대화 하는데 있습니다.

이를 위해 당사는 고금리 차입금 감축, 장·단기 차입구조 개선, 고정 대 변동이자 차입조건의 적정비율 유지, 주간·월간 단위의 국내외 금리동향 모니터링 실시와 대응방안 수립 등을 통해 선제적으로 이자율 위험을 관리하고 있습니다.

(4) 외환위험

당사의 주요 사업 및 매출활동은 보고서 제출일 현재 대부분 국내에 국한되어 있기 때문에 외환위험에 대한 노출은 제한적입니다. 당사는 해외의 우수 거래처를 통한 상품 매입을 시행하고 있으나, 아직까지 해외 직소싱을 통한 상품 매입은 전체 상품 매입금액에서 차지하는 비중이 낮으므로 외환위험에 미치는 영향은 미미할 것으로 판단됩니다. 향후 당사가 해외 직소싱을 통한 상품 매입을 확대하거나 해외 사업에 진출할 경우, 외환위험에 대한 노출은 현재 수준보다 높아질 수 있습니다.

(5) 가격위험

당사의 기타포괄손익-공정가치 금융자산으로 분류되는 지분상품 및 당기손익-공정가치 금융자산으로 분류되는 채무상품은 가격변동위험에 노출되어 있습니다. 당사의 경영진은 시장 가격 변동으로 인해 미래 현금흐름이 변동될 위험을 정기적으로 측정하고 있으며, 유의적인 투자의 경우 승인절차를 통해 별도로 관리하고 있습니다.

시장위험 관련 상세 내용은 III. 재무에 관한 사항 - 5. 재무제표 주석 중 「4. 재무위험관리」를 참고 바랍니다.

나. 위험관리정책

당사는 여러 활동으로 인하여 신용위험 및 유동성위험과 같은 다양한 금융 위험에 노출되어 있습니다. 당사의 전반적인 위험관리프로그램은 금융시장의 예측불가능성에 초점을 맞추고 있으며 재무성과에 잠재적으로 불리할 수 있는 효과를 최소화하는데 중점을 두고 있습니다. 또한 특정 위험을 회피하기 위하여 파생상품을 이용하고 있으며, 이러한 거래들은 내부 관리자의 엄격한 통제하에 적절하게 수행되고 있습니다.

다. 파생상품 등 거래 현황

(1) 파생상품 내역

(단위 : 천원)

거래목적	파생상품 종류	계약금액	수취이자율	지급이자율	계약기간	계약 내용	비고
------	---------	------	-------	-------	------	-------	----

위험회피	차입금 이자율 스왑	70,000,000	91일 CD 금리+1.30%	4.39%	2022.04.15.~ 2025.04.15.	원화 차입금 변동이자에 대하여 고정이자를 부담함	신한은행
------	---------------	------------	-----------------	-------	-----------------------------	-------------------------------	------

(2) 파생상품의 공정가치

(단위 : 천원)

거래목적	파생상품 종류	제38기 1분기		제37기	
		자산	부채	자산	부채
위험회피	차입금 이자율 스왑	291,764	-	291,905	-

(3) 파생상품에 대한 평가손익

(단위 : 천원)

거래목적	파생상품 종류	평가손익	비고
위험회피	차입금 이자율 스왑	125,199	기타포괄손익

당분기 파생상품평가이익 292백만원이 발생하였으며 법인세효과 167백만원을 차감한 125백만원을 기타포괄손익누계액으로 인식하였습니다.

6. 주요계약 및 연구개발활동

가. 경영상의 주요계약 등

계약상대방	계약의 내용	계약체결시기 및 계약기간	계약금액 기준
롯데지주	롯데 브랜드 사용	2021.12.20.~2024.12.31.	매출액에서 광고선전비를 차감한 금액의 0.2%
	경영자문 및 경영지원 용역	2017.10.12.~2024.12.31.	대상업무를 수행하는 과정에서 발생한 비용 등을 객관적이고 합리적인 기준에 따라 계열회사에 배분할 금액에 5%를 곱한 금액을 가산한 금액

주1) 롯데 브랜드 사용 계약의 만료일 1개월 전까지 반대의 의사표시가 없을 경우, 존속기간은 동일한 조건으로 1년간 자동 연장됩니다.

주2) 경영자문 및 경영지원 용역 계약의 만료일 1개월 전까지 별도의 서면 통보를 한 경우를 제외하고는 동일한 조건으로 매 1년씩 자동 연장됩니다.

나. 연구개발활동

해당사항 없음

7. 기타 참고사항

가. 관련법령 또는 정부의 규제

소비자의 안전과 권익을 위해 물품과 용역을 구입, 소비함에 있어 각종 위해로부터 보호받을

권리, 선택에 필요한 지식과 정보를 제공받을 권리, 자유롭게 거래를 선택할 권리, 상품 사용으로 인한 피해에 대해 신속, 공정, 적절한 보상을 받을 권리를 보장하는 데에 목적이 있는 '소비자 기본법', 시장구조의 독과점화를 억제하고, 경쟁을 제한하거나 불공정한 거래행위를 규제하여 공정하고 자유로운 경쟁질서를 확립하는데 목적이 있는 '공정거래법', 개인정보의 수집·유출·오용·남용으로부터 사생활의 비밀 등을 보호함으로써 국민의 권리와 이익을 증진하고, 나아가 개인의 존엄과 가치를 구현하기 위하여 개인정보 처리에 관한 사항을 규정함을 목적으로 하고 있는 '개인정보보호법', 정보통신서비스를 이용하는 자를 보호함과 아울러 정보통신망을 건전하고 안전하게 이용할 수 있는 환경을 조성하여 국민생활의 향상과 공공복리의 증진을 목적으로 '정보통신망법' 등의 규제를 받고 있습니다.

나. 지속가능경영

롯데하이마트는 2021년부터 ESG 관련 조직을 갖추고 본격적인 ESG 경영을 추진하고 있습니다. 모든 이해 관계자들에게 지속가능한 삶과 가치를 제공하기 위한 5가지 공유가치(지속가능한 환경 조성, 행복한 일터 구축, 고객중심 가치 실현, 함께 성장하는 사회 건설, 투명하고 올바른 경영)를 실현하기 위해 다양한 과제를 선정하여 추진하고 있습니다. 또한 제출일 현재 한국ESG기준원(KCGS)의 ESG 평가에서 환경(E) 부문 A, 사회(S) 부문 A+, 지배구조(G) 부문 A 등급으로 통합 A 등급을 획득했습니다.

2021년 2월 ESG 개선 TFT를 조직한 후 6월부터 ESG 전담 조직을 운영 중이고, 9월에는 이사회 산하 ESG위원회 설립을 통해 전사적인 ESG 경영 추진을 위한 조직체계를 확립하였습니다. ESG위원회는 ESG 경영을 총괄하는 최고 의사결정 기구로 ESG 경영 전략 및 정책을 수립하며, 성과를 관리·감독합니다. ESG위원회는 개설 이후 현재까지 다양한 ESG관련 이슈에 대해 활발하게 논의하고 있습니다.

(1) 환경

2021년 ISO14001 인증을 획득하여 국제적 표준에 부합하는 환경경영 시스템을 갖추고 전사적인 환경경영을 추진하고 있습니다. 영업활동 중 발생하는 탄소 배출량을 최소화 하기 위하여 2020년부터 점진적으로 매장의 조명 및 노후 냉난방 설비를 교체하여 에너지 효율을 개선하고 있습니다. 또한, 친환경 상품의 판매를 확대하기 위해 친환경 상품의 기준을 마련하고 중장기 목표를 수립하였습니다. 2030년까지 친환경 상품 매출 1.8조 달성을 위해 관련상품 기획전을 시행하고 대 고객 홍보를 강화하며, 친환경 상품군 확대를 위해 노력하고 있습니다.

폐가전으로 인한 환경 영향을 최소화하기 위해 판매 상품에 대한 방문 설치 시 고객이 사용하던 가전제품은 무상 회수하여 재활용 센터로 전달합니다. 또한 배출이 어려운 중소형 폐가전 수거를 위해 전국 모든 지점에 중소형 폐가전 회수함을 설치하여 누구나 쉽게 중소형 폐가전을 배출할 수 있도록 하였고, 이 또한 재활용 센터로 전달되어 친환경 방법으로 처리됩니다. 2022년 수거한 폐가전에 대한 온실가스 감축효과(119,769 tCo2)에 대해 한국스코프 쓰리협회로부터 인증을 받았습니다.

(2) 사회

안전하고 행복한 근무환경 조성을 위해 정책과 제도를 정비하였습니다. 2022년 5월 UN 세계인권선언, ILO 핵심협약, 국가인권위원회 인권경영 매뉴얼 등을 국내외 표준을 기준으로 하는 인권경영정책을 공표하였습니다. 임직원의 역량 강화를 위한 중장기 체계적인 교육 목표를 수립하고, 그에 따라 직급과 직무에 맞는 교육을 시행합니다. 2022년 1월 임직원과 모든 이해관계자를 대상으로 하는 안전보건경영방침을 제정하고, 안전관리 기준 개정 및 안전

매뉴얼을 배포하였으며, 안전관리 조직 인력을 확충하여 안전보건 경영활동을 활발히 추진하고 있습니다. 이를 바탕으로 2023년 ISO45001 인증(안전보건경영시스템)을 획득하였습니다.

ISMS 정보보호 관리체계 인증을 취득하고 있으며, 개인정보보호 및 정보보안을 강화하기 위해 2022년 6월 최신 법률 개정사항과 인적, 물리적, 시스템적 보안 정책이 포함된 정보보안 정책을 개정하였고, 사고 예방 및 대응을 위해 정보보호 수준진단, 개인정보 관리실태 현장점검을 보강하였습니다.

당사는 다양한 파트너사와 협력하고 있으며, 특히 중소기업 대상으로 컨설팅, 금융, 교육 등의 지원을 강화하고 있습니다. 파트너사와 지속가능한 동반성장과 사회적 가치 창출을 위해 2021년부터 중소기업의 ESG 경영 개선을 위한 컨설팅 지원사업을 지속하고 있으며, 2023년 6월에는 롯데하이마트의 ESG 관리 기준을 소개하고 ESG 경영 동참을 독려하고자 파트너사 행동규범을 제정하여 공표하고 파트너사 ESG 자가진단 평가를 시행하고 있습니다.

지역사회의 소외계층을 위한 사회공헌활동도 지속 운영하고 있습니다. 2006년부터 조손가정과 결연을 맺고 지원하는 행복3대 캠페인을 지속 운영 중입니다. 과학콘서트와 과학교실을 개최하여 아동들에게 가전을 통해 과학 원리에 대한 교육을 제공하고 있습니다.

(3) 지배구조

롯데하이마트는 이사회와 기능을 강화하기 위해 2022년 3월 여성 사외이사를 선임하고, 내부회계관리자를 상근 등기이사로 임명하였습니다. 또한, 투명하고 건전한 경영체계를 구축하고자 2023년 5월 최고경영자 승계를 위한 성문화된 정책을 제정하였습니다.

2018년 국내 가전유통업계 최초로 부패방지경영시스템(ISO 37001)을 취득한 이래 현재까지 인증을 유지하며 국제 표준에 부합하는 준법경영을 추진하고 있습니다.

당사는 앞으로도 환경과 사회에 대한 기업의 책임을 성실히 수행하고 건전한 기업문화를 바탕으로 ESG 경영을 추진하여 가전 유통의 선도적인 기업으로 앞장서 나아가겠습니다.

다. 시장여건 및 영업의 개황

(1) 산업의 특성

전자제품 전문점은 전자제품을 전문적으로 판매하는 유통업체로 롯데하이마트, 전자랜드와 같은 '카테고리킬러(Category Killer)'형 전문점과 삼성전자판매, 하이프라자와 같은 직영점, 그 밖에 집단상가와 대리점 등이 있습니다. 카테고리킬러란 1980년대 초 미국에서 처음 등장했으며, 완구용품, 스포츠용품, 전자제품 등 특정품목을 집중적으로 판매하는 소매형태를 일컫습니다. 카테고리킬러형 전문점은 전자제품을 대량으로 취급하기 때문에 규모의 경제를 실현할 수 있고, 이에 따라 소비자에게 합리적인 가격으로 상품을 판매할 수 있습니다.

전자제품 전문점의 성패를 좌우하는 요소 중에 가장 중요한 것은 '입지'입니다. 인구, 소득수준, 교통여건, 경쟁상황 등의 상권 분석을 통해 최적의 입지를 선점해야 합니다. 또한, 백화점, 할인점에 비해 규모가 작고, 투자비가 적게 든다는 장점을 활용한 점포의 신축적인 '빌드 앤 스크랩(Build & Scrap)'은 기존점의 경쟁력을 향상시키는 중요한 전략입니다.

다른 유통업과 마찬가지로 전자제품 전문점도 '규모의 경제' 실현이 핵심적인 경쟁력입니다.

특히 당사와 같은 카테고리킬러형 전자제품 전문점은 전국적인 점포망을 기반으로 전략적 품목을 집중적으로 취급하기 때문에 높은 수익성과 가격 경쟁력을 확보할 수 있습니다. 이와 함께 물류/IT 인프라를 기반으로 상품 매입, 영업, 경영 관리 등을 통합적으로 진행하여 영업 비용을 효율적으로 운영할 수 있습니다.

전자제품의 판매는 계절적인 요인에 영향을 크게 받습니다. 무더위가 지속되는 6~8월에는 에어컨, 선풍기, 제습기 등 여름 계절상품 판매가 급증하고, 11~12월에는 김치냉장고 및 난방용품 판매가 늘어납니다. 따라서 예년에 비하여 무더위 기간이 길어지거나 배추 값이 하락하여 김장하는 가정이 증가하면 관련 제품의 수요가 늘어날 수 있으며, 반대로 예년에 비하여 무더위 날씨가 늦게 시작하여 더운 기간이 짧아지거나 배추 값이 폭등하여 김장을 담그는 가정이 줄어드는 경우에는 계절 상품의 수요가 전년 동기 대비 감소하여 영업에 부정적인 영향을 미칠 수 있습니다.

부동산 경기 역시 전자제품 판매에 큰 영향을 미칩니다. 부동산 경기가 활성화 되어 소비 심리가 개선되고, 택지 개발 및 신규 아파트 공급이 확대되면 이사 수요가 늘어나 전자제품의 신규 구입이나 교체로 이어질 수 있습니다. 하지만 부동산이 침체되어있을 때에는 이사 수요가 줄어들어 전자제품 판매가 감소할 수 있습니다.

또한 전자제품의 판매는 사회문화적 변화를 비롯하여 미세먼지, 황사 등 외부환경 변화에도 많은 영향을 받습니다. 미세먼지가 심화되면 공기청정기, 의류건조기, 의류관리기 등 환경 관련 제품들이 성장할 수 있습니다. 뿐만 아니라 맞벌이 가구의 증가, 일과 삶의 균형을 중시하는 문화가 자리잡으면서 가사노동 시간과 강도를 줄이는 데 도움을 줄 수 있는 식기세척기와 로봇청소기에 대한 수요도 발생하고 있습니다.

(2) 국내외 시장여건

① 시장의 안정성

국내 전자제품 시장에서 TV, 냉장고, 세탁기 등 주요 품목의 가구당 보급률은 이미 포화단계에 이른 상태입니다. 그러나 기술발달에 따른 신상품 출시와 소비자 니즈를 충족시키기 위한 지속적인 혁신을 통해 스마트폰, 태블릿PC, 헬스케어제품, 대용량 프리미엄 백색 가전 및 각종 생활가전에 대한 교체 수요가 창출되고 있습니다.

국내 전자제품 시장은 품목에 따라 '백색 및 생활/주방가전 품목'과 '영상 및 IT가전 품목'으로 구분됩니다. 현재 냉장고, 세탁기를 포함한 백색가전 시장은 성숙기 시장으로 기존의 교체 구매 혹은 기능성 제품의 추가 구매 위주로 편성되어 있습니다. 냉장고 시장은 인테리어 관심도가 높아지면서 빌트인 냉장고 수요가 증가하였고, 소비자의 다양한 라이프스타일에 따라 냉동고 등도 신규 수요를 견인하고 있습니다. 김치냉장고가 단순 김치 저장의 역할에서 다양한 식재료를 보관하는 기능이 더해지면서 뚜껑형에서 스탠드형 김치냉장고로의 교체수요도 발생하고 있습니다.

세탁기 시장은 미세먼지 등 환경에 대한 민감도가 높아지고 편리함을 추구하는 소비자가 증가하면서 의류건조기와 의류관리기의 신상품 출시가 꾸준히 이어지고 있습니다. 또한 세탁과 건조 기능을 한 번에 사용할 수 있는 상품 개발이 국내외에서 지속 진행되고 있어 신규 수요 창출도 예상됩니다.

에어컨 시장은 최근 구매 트렌드 상 벽걸이형이나 스탠드형 단독 구입보다는 멀티형 구매 및 가정용 시스템 에어컨 구매로 확대됨에 따라 판매 단가가 상승하고 있습니다. 또한 과거에는

여름 성수기에만 집중됐던 에어컨 구매수요가 미리 구매와 사계절 사용이 가능한 냉난방기 수요 등으로 인해 연중 분산됨에 따라 비성수기에도 에어컨 매출이 발생하고 있습니다.

생활/주방가전은 외부환경의 변화와 소비자의 니즈에 따라 수요가 꾸준히 창출되고 있습니다. 공기청정기, 스틱형무선청소기, 로봇청소기, 전기레인지 등을 포함한 소형가전의 경우 비교적 교체주기가 짧고 시장 트렌드에 민감한 특성을 보입니다. 맞벌이 가구 증가에 따라 로봇청소기 보급이 확산되고 있으며, 건강과 라이프스타일을 중시하는 경향으로 전기레인지와 식기세척기의 수요도 유지되고 있습니다. 전자제품이 대부분의 가정에 보급된 성숙기 시장에서 보급률이 미미한 소형가전은 외부 환경 영향 및 소비 트렌드에 따라 새로운 수요가 발생할 수 있을 것으로 예상해 볼 수 있습니다.

TV 품목은 동영상 스트리밍 콘텐츠 시장이 확대됨에 따라 대형화면 TV와 OLED/QLED 등 고화질 TV에 대한 선호도가 증가하여 교체수요가 발생되고 있습니다. 한편, IT 시장은 백색 대형가전 대비 교체수요가 짧기 때문에 주기적인 교체수요가 발생되고 있으며, 주요 제조사들도 신규모델을 꾸준히 출시하고 있습니다. 5세대 이동통신 서비스의 상용화, 폴더블폰 출시 등 시장에 많은 변화가 일어나면서 소비자의 소비 심리를 자극하고 있습니다. 스마트폰 보급화 이후 스마트 워치, 무선 이어폰 등 모바일 악세서리 제품 출시가 증가하는 등 향후에도 빠르게 변하는 소비자의 니즈를 반영한 다양한 기능성 제품의 출시를 기대해 볼 수 있습니다.

최근에는 개성을 추구하는 소비 트렌드에 따라 소비자가 원하는 색상과 디자인을 반영해 커스터마이징 구매가 가능한 가전제품이 인기를 끌고 있습니다. 예전처럼 가전의 기능에만 집중하는 것이 아니라 가전을 하나의 인테리어 소품으로 인식하여 가구와 비슷한 색상이나 컬러풀한 색상, 혹은 새롭고 유니크한 디자인의 가전제품이 출시되면서 가전시장이 다양화되고 있습니다. 또한 기존 가전제품에서 세분화되거나 특화된 기능을 가진 신제품이 지속 출시됨에 따라 성숙기에 접어든 가전시장의 새로운 성장동력으로 부상하고 있습니다.

현재 많은 전자제품의 가구 당 보급 대수가 1대 이상 또는 이에 근접함에도 불구하고 가전제품 시장이 꾸준히 유지되고 있습니다. 주요 기기의 사용년수가 10년 이하인 점을 고려해본다면, 교체 수요가 가전제품 시장의 성장에 중요한 요인임을 알 수 있습니다.

■ 국내 전자제품 판매액 추이

(단위 : 조원)

구분	2023년	2022년	2021년
가전제품	32.5	35.8	38.2
컴퓨터 및 통신기기	28.5	26.4	27.6
합계	61.0	62.2	65.8

주) 출처는 통계청 상품군 판매액 기준입니다.

② 경쟁상황

국내 전자제품 유통 시장은 롯데하이마트, 전자랜드, 삼성전자판매, 하이프라자 등의 전문점과 할인점, 백화점, 홈쇼핑, 온라인, 대리점, 집단상가 등 다양한 형태의 소매업체 간의 치열한 경쟁이 지속되고 있습니다. 소비자들의 합리적인 소비에 대한 의지가 커지면서 접근성, 상

품구색, 가격, 판매직원의 전문성을 종합적으로 고려하여 전자제품 소매업체를 선택하려는 경향이 뚜렷해짐에 따라 카테고리킬러형 전자제품 전문점에 대한 수요는 지속될 것으로 예상됩니다. 최근에는 소비자의 빠른 욕구변화로 인하여 제품의 라이프사이클이 점차 짧아지는 추세로, 다양한 브랜드, 합리적인 가격, 상품설명 등의 강점을 통해 당사가 높은 시장지배력을 확보하고 있습니다.

한편, 온라인 유통채널의 성장은 지역과 제품군을 불문하고 전세계적인 추세로 가파르게 증가하고 있습니다. 과거에는 오픈마켓, 소셜커머스업체 위주 온라인 쇼핑시장의 성장이 이뤄졌으나 최근에는 기존 오프라인 기반 유통업체들 또한 점유율 확대를 위해 온라인 시장 진출에 속도를 내면서 온라인 시장경쟁이 가속화되고 있습니다. 온라인 쇼핑이 유통산업 전반의 새로운 패러다임으로 등장하면서 매출과 시장 침투율 역시 증가하고 있는 추세입니다. 실시간으로 상품정보 확인이 가능해지면서 가전구매 고객의 구매패턴이 변화하고 있으며, 최근 온라인쇼핑몰의 주요 고객이 2030 세대중심에서 전 세대로 확대됨에 따라 온라인쇼핑몰의 시장 지배력은 증가할 것으로 예상됩니다.

③ 시장 점유율 추이

구분	2023년	2022년	2021년
롯데하이마트	29.1%	32.7%	33.7%
전자랜드	6.7%	7.1%	7.6%
삼성전자판매	37.0%	33.8%	33.0%
하이프라자	27.2%	26.4%	25.7%

주1) 출처는 각 사 사업보고서 및 감사보고서입니다.

주2) 점유율은 당사, 전자랜드, 삼성전자판매, 하이프라자 4사를 기준으로 한 점유율입니다.

(3) 회사의 경쟁상의 강점

전자제품 전문점의 주요 경쟁요소는 전국적인 점포망, 상품구성, 재고관리 및 물류시스템입니다. 점포의 접근성과 규모는 소비자가 전자제품 소매업체를 선택할 때 고려하는 중요한 결정 요소 중 하나입니다. 따라서 집에서 차로 최소 10~15분 이동하면 도달할 수 있는 거리에 점포가 위치해야 하며, 편리한 주차공간, 넓은 매장 규모 등 쾌적한 쇼핑 환경이 갖추어져야 합니다. 전국 곳곳에 있는 가까운 매장에서 소비자들이 국내외 여러 브랜드의 다양한 상품을 직접 시연해보고 구매 가능한 점은 롯데하이마트의 핵심 경쟁력입니다.

상품 구성 측면에서는 다양한 브랜드를 취급해야 소비자가 비교, 분석을 통한 합리적인 구매를 할 수 있습니다. 국내 전자제품 전문점은 크게 롯데하이마트, 전자랜드와 같이 다양한 브랜드를 판매하는 카테고리킬러형 전문점과 삼성전자의 삼성전자판매, LG전자의 하이프라자와 같이 자사의 제품을 중심으로 판매하는 제조사 직영점이 있습니다. 제조사 직영점의 경우 소비자가 선택할 수 있는 범위가 제한적일 수 있는 반면, 카테고리킬러형 전문점인 당사는 삼성전자, LG전자 및 국내 중소형 브랜드와 해외브랜드 제품 및 자체 브랜드(PB) 하이메이드 제품을 판매하므로 소비자의 비교 구매 폭이 넓다는 장점이 있습니다.

또한 롯데하이마트는 온라인몰을 운영하여 채널 경쟁력을 확보하고 있습니다. 배송 및 설치 등으로 인하여 기존에 온라인몰에서 구매하기 꺼려졌던 높은 단가의 백색가전도 전자제품 전문점 브랜드 인지도가 높은 롯데하이마트 온라인몰에서 구매함으로써 소비자가 믿고 구매

할 수 있습니다. 또한 고객 편의성 제고를 위한 시스템 인프라 개선 등 지속적인 투자를 통해 온라인 유통채널로서의 경쟁력도 강화하고 있습니다.

효율적인 상품 매입 및 재고 관리는 수익성을 향상시키고, 가격 경쟁력 확보 및 신규 모델을 신속하게 도입할 수 있도록 합니다. 당사는 효과적인 상품 발주 및 재고관리를 위해 상품 등 급별 운영체계를 도입 및 운영하고 있습니다. 또한 상권별 고객 수요를 바탕으로 점포별 최적의 발주 수량을 시스템으로 계산하여 발주를 진행함에 따라 판매 극대화 및 재고 손실을 최소화하고 있습니다. 그 밖에 당사는 삼성전자, LG전자 등 주요 제조사들과 '공급망 관리 (Supply Chain Management)' 시스템을 구축하였으며, 전산 데이터 베이스를 공유하여 재고 현황 파악 및 원활한 물량 공급을 하는데 활용하고 있습니다.

최근 많은 유통업체들은 치열한 배송경쟁을 통해 각 사의 경쟁력을 확보하고 있습니다. 특히 가전제품의 경우는 배송뿐 아니라 설치 서비스가 매우 중요합니다. 롯데하이마트는 전국 11개 물류 센터를 기반으로 한 탄탄하게 갖춰진 물류 네트워크를 통해 익일 배송 설치, 당일 2시간 퀵배송 등을 시행하여 고객서비스를 극대화 시키고 있습니다.

라. 요약 재무현황

(단위 : 백만원, %)

사업부문	구분	제38기 1분기		제37기 1분기		제37기		제36기	
		금액	비중	금액	비중	금액	비중	금액	비중
전자제품전문점	매출액	525,083	100	626,074	100	2,610,137	100	3,336,821	100
	영업이익	-16,038	100	-25,805	100	8,223	100	-52,011	100
	총자산	2,388,174	100	2,552,581	100	2,370,681	100	2,464,219	100

III. 재무에 관한 사항

1. 요약재무정보

(단위 : 백만원)

구 분	제38기 1분기 (2024년 3월말)	제37기 (2023년 12월말)	제36기 (2022년 12월말)
[유동자산]	693,852	660,763	658,470
· 당좌자산	286,572	317,502	187,080
· 재고자산	407,280	343,262	471,390
[비유동자산]	1,694,322	1,709,918	1,805,749
· 유형자산	434,635	438,254	474,713
· 사용권자산	192,110	197,381	215,096
· 투자부동산	10,325	10,362	6,697
· 무형자산	850,206	850,702	853,119
· 기타비유동자산	207,047	213,219	256,125
자산총계	2,388,174	2,370,681	2,464,219
[유동부채]	847,059	714,777	763,904
[비유동부채]	322,115	406,113	405,019
부채총계	1,169,175	1,120,891	1,168,923
[자본금]	118,039	118,039	118,039
[주식발행초과금]	745,215	1,045,215	1,045,215
[기타자본구성요소]	-8,201	-8,201	-8,201
[기타포괄손익누계액]	-62	-62	608
[이익잉여금]	364,008	94,799	139,635
자본총계	1,218,999	1,249,790	1,295,297
	(2024.1.1.~ 2024.3.31.)	(2023.1.1.~ 2023.12.31.)	(2022.1.1.~ 2022.12.31.)
매출액	525,083	2,610,137	3,336,821
영업이익(손실)	-16,038	8,223	-52,011
법인세차감전순이익(손실)	-21,487	-30,128	-557,697
당기순이익(손실)	-19,531	-35,369	-527,891
기본및희석주당이익(손실) (단위 : 원)	-844	-1,529	-22,817

주1) 당사는 공시서류 작성 기준일 및 공시대상기간 동안 연결대상 종속회사가 없으며, 상기 재무제표는 한국채택국제회계기준에 의해서 작성된 개별기준의 재무제표입니다.

주2) 보유한 투자주식(종속, 관계, 공동회사 관련)이 없어 평가방법은 기재하지 않았습니다.

2. 연결재무제표

해당사항 없음

3. 연결재무제표 주식

해당사항 없음

4. 재무제표

4-1. 재무상태표

재무상태표

제 38 기 1분기말 2024.03.31 현재

제 37 기말 2023.12.31 현재

(단위 : 원)

	제 38 기 1분기말	제 37 기말
자산		
유동자산	693,851,830,475	660,763,363,634
현금및현금성자산 (주4,5,7)	74,966,510,791	121,378,625,254
재고자산 (주8,25)	407,280,223,493	343,261,666,503
매출채권및기타채권 (주4,5,6,33)	65,948,260,145	60,270,068,517
기타금융자산 (주4,5,7)	129,601,108,877	131,097,388,935
기타자산 (주9)	14,701,726,471	3,701,942,957
당기법인세자산	1,354,000,698	1,053,671,468
비유동자산	1,694,321,895,448	1,709,917,582,193
유형자산 (주10)	434,634,905,664	438,253,869,766
사용권자산 (주11)	192,109,839,812	197,380,857,461
투자부동산 (주12)	10,324,558,765	10,361,598,219
영업권 (주13)	837,579,669,223	837,579,669,223
무형자산 (주13)	12,626,295,047	13,122,260,467
기타금융자산 (주4,5,7)	145,504,098,310	146,575,212,402
이연법인세자산	20,766,234,571	17,806,975,071
순확정급여자산 (주19)	40,776,294,056	48,837,139,584
자산총계	2,388,173,725,923	2,370,680,945,827
부채		
유동부채	847,059,211,405	714,777,342,146
매입채무및기타채무 (주4,5,14,33)	214,887,735,563	184,430,269,066
차입금 (주4,5,15)	246,808,021,719	244,865,597,552
회사채 (주4,5,16)	219,902,470,475	139,937,976,902
기타금융부채 (주4,5,17)	8,918,625,333	1,957,997,574

리스부채 (주4,5,33)	65,099,233,832	68,594,336,130
총당부채 (주25)	364,737,948	290,231,108
기타부채 (주18,25)	91,078,386,535	74,700,933,814
비유동부채	322,115,437,612	406,113,479,614
퇴직급여부채및기타장기급여채무 (주19)	1,880,062,464	1,816,278,339
차입금 (주4,5,15)	113,745,896,773	113,462,265,529
회사채 (주4,5,16)	54,865,507,509	134,761,915,548
기타금융부채 (주4,5,17)	2,185,193,938	2,047,752,450
리스부채 (주4,5,33)	133,871,164,080	138,495,717,286
총당부채	15,063,668,125	15,048,413,135
기타부채 (주18)	503,944,723	481,137,327
부채총계	1,169,174,649,017	1,120,890,821,760
자본		
납입자본	863,253,787,212	1,163,253,787,212
자본금 (주1,21)	118,038,560,000	118,038,560,000
주식발행초과금 (주21)	745,215,227,212	1,045,215,227,212
기타자본구성요소 (주22)	(8,200,934,190)	(8,200,934,190)
기타포괄손익누계액 (주23)	(61,648,122)	(61,536,452)
이익잉여금 (주24)	364,007,872,006	94,798,807,497
자본총계	1,218,999,076,906	1,249,790,124,067
부채및자본총계	2,388,173,725,923	2,370,680,945,827

4-2. 포괄손익계산서

포괄손익계산서

제 38 기 1분기 2024.01.01 부터 2024.03.31 까지

제 37 기 1분기 2023.01.01 부터 2023.03.31 까지

(단위 : 원)

	제 38 기 1분기		제 37 기 1분기	
	3개월	누적	3개월	누적
매출 (주25,33)	525,082,991,769	525,082,991,769	626,073,663,855	626,073,663,855
매출원가 (주25,27,33)	392,814,462,573	392,814,462,573	486,551,880,885	486,551,880,885
매출총이익	132,268,529,196	132,268,529,196	139,521,782,970	139,521,782,970
판매비와관리비 (주26,27)	148,306,045,726	148,306,045,726	165,326,958,720	165,326,958,720
영업손실	(16,037,516,530)	(16,037,516,530)	(25,805,175,750)	(25,805,175,750)
기타수익 (주28,33)	1,530,458,030	1,530,458,030	2,775,595,934	2,775,595,934
기타비용 (주28,33)	1,094,596,739	1,094,596,739	841,810,991	841,810,991
순금융원가 (주5,29)	(5,884,867,740)	(5,884,867,740)	(5,509,458,735)	(5,509,458,735)
금융수익-유효이자율법에 따른 이자수익 (주5,29)	2,954,738,874	2,954,738,874	2,155,999,640	2,155,999,640
금융수익-기타 (주5,29)	57,213,172	57,213,172	0	0
금융비용 (주5,29)	8,896,819,786	8,896,819,786	7,665,458,375	7,665,458,375
법인세비용차감전순손실	(21,486,522,979)	(21,486,522,979)	(29,380,849,542)	(29,380,849,542)
법인세수익 (주30)	(1,955,369,561)	(1,955,369,561)	(11,289,261,247)	(11,289,261,247)

분기손손실	(19,531,153,418)	(19,531,153,418)	(18,091,588,295)	(18,091,588,295)
기타포괄이익(손실)	(4,319,180,143)	(4,319,180,143)	719,459,678	719,459,678
후속적으로 당기손익으로 재분류되지 않는 항목				
확정급여제도의 재측정요소	(4,319,068,473)	(4,319,068,473)	1,235,788,400	1,235,788,400
후속적으로 당기손익으로 재분류되는 항목				
파생상품평가손실	(111,670)	(111,670)	(516,328,722)	(516,328,722)
분기총포괄손실	(23,850,333,561)	(23,850,333,561)	(17,372,128,617)	(17,372,128,617)
주당손실 (주31)				
기본주당손실(단위:원) (단위 : 원)	(844)	(844)	(782)	(782)
희석주당손실 (단위 : 원)	(844)	(844)	(782)	(782)

4-3. 자본변동표

자본변동표

제 38 기 1분기 2024.01.01 부터 2024.03.31 까지

제 37 기 1분기 2023.01.01 부터 2023.03.31 까지

(단위 : 원)

	자본				
	납입자본	기타자본구성요소	기타포괄손익누계액	이익잉여금	자본 합계
2023.01.01 (기초자본)	1,163,253,787,212	(8,200,934,190)	608,270,740	139,635,438,602	1,295,296,562,364
분기손손실	0	0	0	(18,091,588,295)	(18,091,588,295)
확정급여제도의 재측정요소	0	0	0	1,235,788,400	1,235,788,400
파생상품평가손실	0	0	(516,328,722)	0	(516,328,722)
총포괄손익 합계	0	0	(516,328,722)	(16,855,799,895)	(17,372,128,617)
자본준비금의 이익잉여금 전입					
연차배당	0	0	0	(6,940,713,600)	(6,940,713,600)
2023.03.31 (기말자본)	1,163,253,787,212	(8,200,934,190)	91,942,018	115,838,925,107	1,270,983,720,147
2024.01.01 (기초자본)	1,163,253,787,212	(8,200,934,190)	(61,536,452)	94,798,807,497	1,249,790,124,067
분기손손실	0	0	0	(19,531,153,418)	(19,531,153,418)
확정급여제도의 재측정요소	0	0	0	(4,319,068,473)	(4,319,068,473)
파생상품평가손실	0	0	(111,670)	0	(111,670)
총포괄손익 합계	0	0	(111,670)	(23,850,221,891)	(23,850,333,561)
자본준비금의 이익잉여금 전입	(300,000,000,000)	0	0	300,000,000,000	0
연차배당	0	0	0	(6,940,713,600)	(6,940,713,600)
2024.03.31 (기말자본)	863,253,787,212	(8,200,934,190)	(61,648,122)	364,007,872,006	1,218,999,076,906

4-4. 현금흐름표

현금흐름표

제 38 기 1분기 2024.01.01 부터 2024.03.31 까지

제 37 기 1분기 2023.01.01 부터 2023.03.31 까지

(단위 : 원)

	제 38 기 1분기	제 37 기 1분기
영업활동현금흐름	(14,435,586,517)	50,440,962,275
영업에서 창출된 현금흐름 (주32)	(14,135,257,287)	46,535,283,945

법인세환급(납부)	(300,329,230)	3,905,678,330
투자활동현금흐름	(6,424,986,172)	(59,518,527,779)
단기금융상품의 감소	50,000,000,000	0
유형자산의 처분	3,558,560	64,002,030
회원권의 감소	166,800,000	100,000,000
보증금의 감소	2,250,000,000	4,105,000,000
리스채권의 회수	125,306,855	45,938,484
이자수취	1,977,907,613	1,178,659,316
단기금융상품의 증가	(50,000,000,000)	(50,000,000,000)
유형자산의 취득	(9,218,247,635)	(6,924,858,713)
무형자산의 취득	(980,311,565)	(564,826,500)
당기손익-공정가치측정금융자산의 취득	0	(6,912,442,396)
보증금의 증가	(750,000,000)	(610,000,000)
재무활동현금흐름	(25,551,541,774)	58,488,687,609
회사채의 발행	0	135,000,000,000
수입보증금의 증가	184,900,000	200,000,000
단기차입금의 상환	0	(50,000,000,000)
유동성수입보증금의 감소	0	(41,500,000)
수입보증금의 감소	(10,000,000)	0
리스부채의 지급	(19,260,218,154)	(21,755,098,048)
이자지급	(6,466,223,620)	(4,914,714,343)
현금및현금성자산의 순증감	(46,412,114,463)	49,411,122,105
기초현금및현금성자산	121,378,625,254	76,691,696,671
분기말 현금및현금성자산	74,966,510,791	126,102,818,776

5. 재무제표 주석

1. 당사의 개요

롯데하이마트 주식회사(이하 "당사")는 1987년 6월 가전제품 도·소매업을 영위할 목적으로 설립되어 서울시 강남구 삼성로에 본사를 두고 사당하이마트 외 다수의 지점을 보유하고 있습니다. 당사는 2011년 6월 29일에 한국거래소 유가증권시장을 통하여 주식을 상장하였습니다.

당사가 발행할 주식총수는 100,000,000주이고 1주당 금액은 5,000원입니다. 당분기말 현재 당사의 발행주식 총수와 납입자본금은 각각 23,607,712주와 118,039백만원이며, 롯데쇼핑(주)가 당사 발행주식의 65.25%를 보유하고 있습니다(주석21참조).

한편, 당사는 자기주식 472,000주를 취득하여 당사 발행주식의 2.0%를 자기주식으로 보유하고 있습니다.

2. 재무제표 작성 기준

(1) 회계기준의 적용

당사의 분기재무제표는 한국채택국제회계기준에 따라 작성되는 요약중간재무제표입니다. 동 재무

제표는 기업회계기준서 제1034호 '중간재무보고'에 따라 작성되었으며 연차재무제표에서 요구되는 정보에 비하여 적은 정보를 포함하고 있습니다. 선별적 주석에는 직전 연차보고기간말 후 발생한 당사의 재무상태와 경영성과의 변동을 이해하는데 유의적인 거래나 사건에 대한 설명을 포함하고 있습니다.

(2) 추정과 판단

① 경영진의 판단 및 가정과 추정의 불확실성

한국채택국제회계기준에서는 중간재무제표를 작성함에 있어서 회계정책의 적용이나, 중간보고기간말 현재 자산, 부채 및 수익, 비용의 보고금액에 영향을 미치는 사항에 대하여 경영진의 최선의 판단을 기준으로 한 추정치와 가정의 사용을 요구하고 있습니다. 중간보고기간말 현재 경영진의 최선의 판단을 기준으로 한 추정치와 가정이 실제 환경과 다를 경우 이러한 추정치와 실제 결과는 다를 수 있습니다.

분기재무제표에서 사용된 당사의 회계정책의 적용과 추정금액에 대한 경영진의 판단은 2023년 12월 31일로 종료되는 회계연도의 연차재무제표와 동일한 회계정책과 추정의 근거를 사용하였습니다.

② 공정가치 측정

당사는 공정가치평가 정책과 절차를 수립하고 있습니다. 동 정책과 절차에는 공정가치 서열체계에서 수준 3으로 분류되는 공정가치를 포함한 모든 유의적인 공정가치 측정의 검토를 책임지는 평가부서의 운영을 포함하고 있으며, 그 결과는 재무담당임원에게 직접 보고되고 있습니다.

평가부서는 정기적으로 관측가능하지 않은 유의적인 투입변수와 평가 조정을 검토하고 있습니다. 공정가치 측정에서 중개인 가격이나 평가기관과 같은 제3자 정보를 사용하는 경우, 평가부서에서 제3자로부터 입수한 정보에 근거한 평가가 공정가치 서열체계 내 수준별 분류를 포함하고 있으며 해당 기준서의 요구사항을 충족한다고 결론을 내릴 수 있는지 여부를 판단하고 있습니다.

자산이나 부채의 공정가치를 측정하는 경우, 당사는 최대한 시장에서 관측가능한 투입변수를 사용하고 있습니다. 공정가치는 다음과 같이 가치평가기법에 사용된 투입변수에 기초하여 공정가치 서열체계 내에서 분류됩니다.

- 수준 1 : 측정일에 동일한 자산이나 부채에 대한 접근 가능한 활성시장의 조정되지 않은 공시가격
- 수준 2 : 수준 1의 공시가격 이외에 자산이나 부채에 대해 직접적으로 또는 간접적으로 관측가능한 투입변수
- 수준 3 : 자산이나 부채에 대한 관측가능하지 않은 투입변수

자산이나 부채의 공정가치를 측정하기 위해 사용되는 여러 투입변수가 공정가치 서열체계 내에서 다른 수준으로 분류되는 경우, 당사는 측정치 전체에 유의적인 공정가치 서열체계에서 가장 낮은 수준의 투입변수와 동일한 수준으로 공정가치 측정치 전체를 분류하고 있으며, 변동이 발생한 보고기간 말에 공정가치 서열체계의 수준간 이동을 인식하고 있습니다.

3. 중요한 회계정책

당사는 기업회계기준서 제1034호 '중간재무보고'에서 정한 사항과 아래에서 설명하고 있는 2024년 1월 1일부터 최초로 적용되는 제·개정 기준서의 적용을 제외하고는 2023년 12월 31일로 종료하는 회계연도의 연차재무제표를 작성할 때에 적용한 것과 동일한 회계정책을 적용하고 있습니다.

당사는 2024년 1월 1일로 개시하는 회계기간부터 다음의 제·개정 기준서를 신규로 적용하였습니다

다.

- 기업회계기준서 제1001호 '재무제표 표시'(2020년 개정) - 부채의 유동·비유동 분류

동 개정사항은 유동부채와 비유동부채의 분류는 보고기간말에 존재하는 기업의 권리에 근거한다는 점을 명확히 하고 기업이 부채의 결제를 연기할 수 있는 권리를 행사할지 여부에 대한 기대와는 무관하다는 점을 강조합니다. 그리고 부채 결제의 의미와 결제방식을 현금, 자신의 지분상품, 그 밖의 자산 또는 용역을 거래상대방에게 이전하는 것으로 명확히 합니다.

- 기업회계기준서 제1001호 '재무제표 표시'(2023년 개정) - 약정사항이 있는 비유동부채

동 개정사항은 보고기간말 이전에 준수해야 하는 차입약정상의 특정 조건(이하 '약정사항')만 보고기간 후 12개월 이상 부채의 결제를 연기할 수 있는 기업의 권리에 영향을 미친다고 규정합니다. 약정사항의 준수 여부가 보고기간 이후에만 평가되더라도, 이러한 약정사항은 보고기간말 현재 권리가 존재하는지에 영향을 미칩니다.

또한 보고기간 이후에만 준수해야 하는 약정사항은 결제를 연기할 수 있는 권리에 영향을 미치지 않는다고 규정합니다. 하지만 부채의 결제를 연기할 수 있는 기업의 권리가 보고기간 후 12개월 이내에 준수하는 약정사항에 따라 달라진다면, 보고기간 후 12개월 이내에 부채가 상환될 수 있는 위험을 재무제표 이용자가 이해할 수 있도록 정보를 공시합니다. 이러한 정보에는 약정사항에 대한 정보(약정사항의 성격, 기업이 약정사항을 준수해야 하는 시점을 포함), 관련된 부채의 장부금액, 그리고 약정사항을 준수하기 어려울 수 있음을 나타내는 사실과 상황이 포함됩니다.

- 기업회계기준서 제1007호 '현금흐름표' 및 기업회계기준서 제1107호 '금융상품 공시'(개정) - 공급자금융약정

동 개정사항은 기업회계기준서 제1007호 '현금흐름표'의 공시 목적에 재무제표이용자가 공급자금융약정이 기업의 부채와 현금흐름에 미치는 영향을 평가할 수 있도록 공급자금융약정에 대한 정보를 공시해야 한다는 점을 추가합니다. 또한 기업회계기준서 제1107호 '금융상품 공시'를 개정하여 유동성위험 집중도에 대한 익스포저와 관련한 정보를 공시하도록 하는 요구사항의 예로 공급자금융약정을 추가하였습니다.

'공급자금융약정'이라는 용어는 정의되지 않습니다. 대신 동 개정사항은 정보를 제공해야 하는 약정의 특성을 제시합니다.

공시 목적을 이루기 위하여, 공급자금융약정에 대한 다음 내용을 통합하여 공시하여야 합니다.

- 약정의 조건
- 공급자금융약정에 해당하는 금융부채의 장부금액 및 그 금융부채와 관련하여 재무상태표에 표시되는 항목
- 공급자금융약정에 해당하는 금융부채 중 공급자가 금융제공자에게서 이미 금액을 받은 부분에 해당하는 장부금액 및 그 금융부채와 관련하여 재무상태표에 표시되는 항목
- 공급자금융약정에 해당하는 금융부채의 지급기일 범위와 공급자금융약정에 해당하지 않는 비교 가능한 매입채무의 지급기일 범위
- 공급자금융약정에 해당하는 금융부채 장부금액의 비현금 변동 유형과 영향
- 유동성위험 정보

- 기업회계기준서 제1116호 '리스'(개정) - 판매후리스에서 발생하는 리스부채

동 개정사항은 기업회계기준서 제1115호 '고객과의 계약에서 생기는 수익'을 적용하여 판매로 회계 처리 되는 판매후리스에 대하여 후속측정 요구사항을 추가하였습니다. 동 개정사항은 리스개시일 후에 판매자-리스이용자가 계속 보유하는 사용권에 대해서는 판매자-리스이용자가 어떠한 차손익도 인식하지 않는 방식으로 '리스료'나 '수정 리스료'를 산정하도록 요구합니다.

- 기업회계기준서 제1001호 '재무제표 표시'(2023년 개정) - 가상자산 공시

동 개정사항은 가상자산 관련 거래에 대해 다른 기준서에서 요구하는 공시요구사항에 추가하여, 1) 가상자산을 보유하는 경우, 2) 가상자산을 고객을 대신하여 보유하는 경우, 3) 가상자산을 발행하는 경우로 각각 구분하여 각 경우별로 공시해야 할 사항을 규정합니다.

가상자산을 보유하는 경우 가상자산의 일반정보, 적용한 회계정책, 가상자산별 취득경로와 취득원가 및 당기말 공정가치 등에 대한 정보를 공시해야 합니다. 또한 가상자산을 발행한 경우 발행한 가상자산과 관련된 기업의 의무 및 의무이행상황, 매각한 가상자산의 수익인식시기 및 금액, 발행 후 보유 중인 가상자산의 수량과 중요한 계약내용 등을 공시하여야 합니다.

제정·공표되었으나 아직 시행일이 도래하지 않아 적용하지 아니한 한국채택국제회계기준은 다음과 같습니다.

- 기업회계기준서 제1021호 '환율변동효과'와 제1101호 '한국채택국제회계기준의 최초채택'(개정)
- 교환가능성 결여

동 개정사항은 회계목적상 다른 통화와 교환이 가능하다고 보는 상황에 대해 정의하고, 다른 통화와의 교환가능성 평가, 교환가능성이 결여된 경우 사용할 현물환율 추정 및 공시 요구사항을 명확히 합니다.

다른 통화와 교환이 가능하지 않다면 측정일에 현물환율을 추정해야 하며, 관측 가능한 환율을 조정 없이 사용하거나 다른 추정기법을 사용하도록 하고 있습니다.

상기 개정사항은 2025년 1월 1일 이후 최초로 시작되는 회계연도부터 전진적용하며 조기적용이 허용됩니다.

당사는 동 개정사항이 재무제표에 미치는 영향이 중요하지 않을 것으로 판단하고 있습니다.

4. 재무위험관리

신용위험에 대한 공시

(1) 신용위험관리

신용위험이란 당사의 통상적인 거래 및 투자활동에서 고객이나 거래상대방이 계약상의 의무를 이행하지 않아 당사가 재무손실을 입을 위험을 의미합니다.

① 매출채권

당사 수익의 대부분은 개인 고객에게서 발생하고 있으며, 이에 따른 신용위험은 크게 발생하지 않습니다. 다만, 회수가 지연되는 금융자산에 대하여는 분기 단위로 회수지연 현황 및 회수대책이 보고되고 있으며 지연사유에 따라 적절한 조치를 취하고 있습니다.

② 금융기관예치금

당사는 우리은행 등의 금융기관에 현금및현금성자산을 예치하고 있으며, 신용등급이 우수한 금융기관과 거래하고 있으므로 금융기관으로부터의 신용위험은 제한적입니다.

③ 보증

당분기말 현재 당사가 타인에게 제공한 지급보증은 없습니다.

④ 신용위험에 대한 노출정도

금융자산의 장부금액은 신용위험에 대한 최대 노출정도를 표시하고 있습니다.

신용위험 익스포저에 대한 공시

당분기말

(단위 : 천원)

	현금성자산	매출채권 및 기타채권	기타유동금융자산	기타비유동금융자산	금융자산, 분류 합계
신용위험에 대한 최대 노출정도	74,467,449	65,948,260	129,601,109	125,256,517	395,273,335
현금이 신용위험에 대한 노출금액에서 제외된 사유에 대한 기술	금융회사에 예치하지 않고 당사가 보유하고 있는 현금은 신용위험에 대하여 노출되어 있지 않으므로 신용위험에 대한 노출금액에서 제외하였습니다.				
신용위험에 대한 노출 금액에서 제외된 기타 비유동금융자산에 대한 기술				당분기와 전기 기타포괄손익-공정가치 측정 금융자산 및 당기 손익-공정가치 측정 금융자산 중 채무증권은 신용위험에 대한 노출금액에서 제외하였습니다.	

전기말

(단위 : 천원)

	현금성자산	매출채권 및 기타채권	기타유동금융자산	기타비유동금융자산	금융자산, 분류 합계
신용위험에 대한 최대 노출정도	120,891,705	60,270,069	131,097,389	125,164,844	437,424,007

현금이 신용위험에 대한 노출금액에서 제외된 사유에 대한 기술	금융회사에 예치하지 않고 당사가 보유하고 있는 현금은 신용위험에 대하여 노출되어 있지 않으므로 신용위험에 대한 노출금액에서 제외하였습니다.				
신용위험에 대한 노출금액에서 제외된 기타 비유동금융자산에 대한 기술				당분기와 전기 기타포괄손익-공정가치 측정 금융자산 및 당기 손익-공정가치 측정 금융자산 중 채무증권은 신용위험에 대한 노출금액에서 제외하였습니다.	

비파생금융부채의 만기분석에 대한 공시

당분기말

(단위 : 천원)

	3개월 이내	3개월 초과 1년 이내	1년 초과 2년 이내	2년 초과 5년 이내	5년 초과	합계 구간 합계
매입채무및기타채무	208,134,773	0	0	0	0	
차입금	146,270,882	108,510,315	116,140,220	0	0	
회사채	142,417,264	85,204,738	57,848,450	0	0	
기타금융부채	6,961,673	520,440	388,600	1,508,100	800,000	
리스부채	20,446,728	51,413,482	50,785,465	69,905,360	27,118,043	
비파생금융부채의 현금흐름에 대한 기술						상기 금융부채의 잔존만기별 현금흐름은 확인되지 아니한 명목금액(액면이자 포함)으로서 지급을 요구 받을 수 있는 기간 중 가장 이른 일자를 기준으로 작성되었습니다.

전기말

(단위 : 천원)

	3개월 이내	3개월 초과 1년 이내	1년 초과 2년 이내	2년 초과 5년 이내	5년 초과	합계 구간 합계
매입채무및기타채무	177,797,823	0	0	0	0	
차입금	71,261,970	183,676,554	117,255,653	0	0	
회사채	2,424,763	145,892,698	83,871,250	55,712,113	0	
기타금융부채	7,440	520,959	339,200	1,395,600	800,000	
리스부채	21,029,745	54,458,168	53,779,915	70,551,005	28,126,003	

비파생금융부채의 현금흐름에 대한 기술						상기 금융부채의 잔존만기별 현금흐름은 할인되지 아니한 명목금액(액면이자 포함)으로서 지급을 요구 받을 수 있는 기간 중 가장 이른 일자를 기준으로 작성되었습니다.
----------------------	--	--	--	--	--	--

유동성위험을 관리하는 방법에 대한 기술

당사는 유동성위험을 관리하기 위하여 단기 및 중·장기 자금관리계획을 수립하고 현금유출예산과 실제현금유출액을 지속적으로 분석검토하여 금융부채와 금융자산의 만기구조를 대응시키고 있습니다. 당사의 경영진은 영업활동현금흐름과 금융자산의 현금유입으로 금융부채를 상환가능하다고 판단하고 있습니다.

금융상품의 이자율 유형별 공시

당분기말

(단위 : 천원)

	이자율 유형
	변동이자율
	금융부채, 분류
	기업어음
금융부채	70,000,000
관리되는 위험에 대한 기술	당분기말 현재 당사가 보유하고 있는 변동이자부 금융부채는 기업어음으로서 전액 이자율변동위험을 헷지하였습니다.

전기말

(단위 : 천원)

	이자율 유형
	변동이자율
	금융부채, 분류
	기업어음
금융부채	70,000,000
관리되는 위험에 대한 기술	전기말 현재 당사가 보유하고 있는 변동이자부 금융부채는 기업어음으로서 전액 이자율변동위험을 헷지하였습니다.

금융상품에서 발생하는 위험의 성격과 정도에 대한 공시

당분기말

(단위 : 천원)

	위험												위험 합계
	시장위험												
	환위험						이자율위험			거대 가격위험			위험 합계
	가능통화 또는 표시통화			가능통화 또는 표시통화			가능통화 또는 표시통화			가능통화 또는 표시통화			
	USD	EUR	JPY	위험 합계	USD	EUR	JPY	위험 합계	USD	EUR	JPY	위험 합계	

자산	67,732	0	0												
부채	992,830	0	0												
위험관리의 목적, 성격 및 정책에 대한 기술				<p>당사는 가능통화인 원화의 통화로 표시되는 금융부채에 대해 환율에 노출되어 있습니다. 환포지션이 발생하는 주요 통화는 USD입니다. 당사의 환위험관리의 목표는 환율변동으로 인한 불확실성과 손익의 변동을 최소화하여 안정적인 재무활동을 지속하는 데 있습니다. 당사의 기본적인 위험관리의 목적은 위험회피로서 부기 목적의 외환에 대한 손익을 극대화하는 것입니다.</p>				<p>이자율 위험은 미래 시장 이자율 변동에 따라 예금 또는 차입금 등에서 발생하는 이자수익 및 이자비용이 변동할 위험으로서 이는 주로 변동금리부 조건의 차입금과 예금에서 발생됩니다. 당사의 이자율 위험관리 목표는 이자율 변동으로 인한 불확실성과 순이자비용의 최소화를 추구함으로써 기업의 가치를 극대화하는 데 있습니다.</p> <p>이를 위해 당사는 고금리 차입금 감축, 장·단기 차입구조 개선, 고통대 변동이자 차입조건 유지, 주권·발간 단위의 국내외 금리동향 모니터링 실시와 대응방안 수립 등을 통해 상대적으로 이자율 위험을 관리하고 있습니다.</p>				<p>당사의 기타포괄손익-공정가치 금융자산으로 분류되는 차분상용 및 당기손익-공정가치 금융자산으로 분류되는 한 금융 위험에 노출된 재무상품은 가격변동 위험에 노출되어 있습니다. 당사의 전략은 위험관리프로그램을 통해 시장 가격 변동으로 인해 미래 현금흐름이 변동될 위험을 정기적으로 측정하고 있으며, 유의적인 부자의 경우 승인 절차를 통해 별도로 관리하고 있습니다.</p>			

전기말

(단위 : 천원)

	위험												위험 집계			
	시장위험			환위험						이자율위험				기타 가격위험		
	가능통화 또는 표시통화			가능통화 또는 표시통화			가능통화 또는 표시통화			가능통화 또는 표시통화				가능통화 또는 표시통화		
USD	EUR	JPY	USD	EUR	JPY	USD	EUR	JPY	USD	EUR	JPY	USD	EUR	JPY	회 집계	
자산	0	0	0													
부채	882,035	21,301	71													

<p>위험관리의 목적, 정책 및 절차에 대한 기술</p>				<p>당사는 기능통합인 편 외부의 동향도 표시되 는 금융부채에 대해 분 위험에 노출되어 있습 니다. 혼동지선이 발생 되는 주요 통화는 USD 입니다. 당사의 환위험 관리의 목표는 혼란변 동으로 인한 불확실성 과 손익의 변동을 최소 화 하여 안정적인 재무 활동을 지속하는 데 있 습니다. 당사의 기본적 인 외환관리의 목적은 위험회피로서 추가 목 적의 외환에에는 없거 리고 있습니다.</p>			<p>이자율 위험은 미래 시 장 이자율 변동에 따라 예금 또는 차입금 등에 서 발생하는 이자수익 및 이자비용이 변동될 위험으로서 이는 주로 변동금리부 조건의 차 입금과 예금에서 발생 합니다. 당사의 이자위험 관리의 목표는 이자 율 변동으로 인한 불확 실성과 순이자비용의 최소화를 추구함으로써 기업의 가치를 극대화 하는 데 있습니다.</p>					<p>당사의 기타포괄손익-공정가치 금융자산으로 분류되는 지분상품 및 당기손익-공정가치 공 금자산으로 분류되는 재무상품은 가격변동위험에 노출되어 있습니다. 당사의 외환에 노출되어 있습니 다. 당사의 경영전략은 시 장 가격 변동으로 인해 미래 현금흐름이 변동 될 위험을 평가적으로 측정하고 있으며, 유의 적인 부차의 경우 승인 절차를 통해 별도로 관 리하고 있습니다.</p>	<p>당사는 여러 통화으로 인하여 신용위험 및 유동성위험과 같은 다양 한 금융 위험에 노출되어 있습니다. 당사의 전 만적인 위험관리프로그램은 금융시장의 예측 불가능성에 초점을 맞 추고 있으며 재무성과에 잠재적으로 불리할 수 있는 요소를 최소화 하는 데 중점을 두고 있 습니다.</p>
---------------------------------	--	--	--	--	--	--	---	--	--	--	--	---	--

자본관리를 위한 기업의 목적, 정책 및 절차에 대한 공시

당분기말

(단위 : 천원)

	공시금액
부채(A)	1,169,174,649
자본(B)	1,218,999,077
현금과예금(C)	200,266,511
차입금(D)	635,321,896
부채비율(A/B)	0.9591
순차입금비율((D-C)/B)	0.3569
자본으로 관리하고 있는 항목에 대한 계량적 자료의 요약	<p>당사는 건전한 자본구조의 유지를 통하여 주주이익을 극대화시키는 동시에 계속기업으로서 지속될 수 있도록 부채비율, 순차입금비율 등의 재무비율을 기초로 자본을 관리하고 있습니다.</p>

전기말

(단위 : 천원)

	공시금액
--	------

상각후원가 측정 금융부채						금융부채, 범주 합계					
금융부채, 분류						금융부채, 분류 합계					
매입채무및기타채무	차입금	회사채	기타금융부채	리스 부채	계	매입채무및기타채무	차입금	회사채	기타금융부채	리스 부채	계
208,134,773	360,553,918	274,767,978	11,103,819	198,970,398	1,053,530,886	208,134,773	360,553,918	274,767,978	11,103,819	198,970,398	1,053,530,886

전기말

(단위 : 천원)

상각후원가 측정 금융부채						금융부채, 범주 합계					
금융부채, 분류						금융부채, 분류 합계					
매입채무및기타채무	차입금	회사채	기타금융부채	리스 부채	계	매입채무및기타채무	차입금	회사채	기타금융부채	리스 부채	계
177,797,823	358,327,863	274,699,892	4,005,750	207,090,053	1,021,921,381	177,797,823	358,327,863	274,699,892	4,005,750	207,090,053	1,021,921,381

자산의 공정가치측정에 대한 공시

당분기말

(단위 : 천원)

측정 전체											
반복적인 공정가치 측정치											
자산											
당기손익인식금융자산						위험회피목적파생상품자산			자산의 합계		
공정가치 서열체계의 모든 수준				공정가치 서열체계의 모든 수준		공정가치 서열체계의 모든 수준			공정가치 서열체계의 모든 수준		
공정가치 서열체계 수준 1	공정가치 서열체계 수준 2	공정가치 서열체계 수준 3	공정가치 서열체계의 모든 수준 합계	공정가치 서열체계 수준 1	공정가치 서열체계 수준 2	공정가치 서열체계 수준 3	공정가치 서열체계의 모든 수준 합계	공정가치 서열체계 수준 1	공정가치 서열체계 수준 2	공정가치 서열체계 수준 3	공정가치 서열체계의 모든 수준 합계
0	0	20,143,372	20,143,372	0	291,764	0	291,764	0	291,764	20,143,372	20,435,136

전기말

(단위 : 천원)

측정 전체											
반복적인 공정가치 측정치											
자산											
당기손익인식금융자산						위험회피목적파생상품자산			자산의 합계		
공정가치 서열체계의 모든 수준				공정가치 서열체계의 모든 수준		공정가치 서열체계의 모든 수준			공정가치 서열체계의 모든 수준		
공정가치 서열체계 수준 1	공정가치 서열체계 수준 2	공정가치 서열체계 수준 3	공정가치 서열체계의 모든 수준 합계	공정가치 서열체계 수준 1	공정가치 서열체계 수준 2	공정가치 서열체계 수준 3	공정가치 서열체계의 모든 수준 합계	공정가치 서열체계 수준 1	공정가치 서열체계 수준 2	공정가치 서열체계 수준 3	공정가치 서열체계의 모든 수준 합계
0	0	21,306,159	21,306,159	0	291,905	0	291,905	0	291,905	21,306,159	21,598,064

수준2에 해당하는 금융상품의 공정가치를 결정하는 요소에 대한 기술

수준2에 해당하는 금융상품의 공정가치를 결정하기 위하여 이자율 지수를 바탕으로 산출하였습니다

자산의 공정가치측정에 사용된 관측가능하지 않은 투입변수에 대한 공시

(단위 : 천원)

	자산
	당기손익-공정가치 측정 금융자산
	평가기법
	순자산가치
유의적이지만 관측할 수 없는 투입변수, 자산	0

수준 3 공정가치 측정으로 분류되는 금융자산의 변동내용에 대한 공시

당분기말

(단위 : 천원)

	자산
	당기손익인식금융자산
	공정가치 서열체계의 모든 수준
	공정가치 서열체계 수준 3
기초 자산	21,306,159
취득	0
매도	(1,162,787)
당기손익에 포함된 손익	0
기말 자산	20,143,372

전기말

(단위 : 천원)

	자산
	당기손익인식금융자산
	공정가치 서열체계의 모든 수준
	공정가치 서열체계 수준 3
기초 자산	28,877,869
취득	6,912,442
매도	(93,041)
당기손익에 포함된 손익	(14,391,111)
기말 자산	21,306,159

금융상품의 범주별 손익의 공시

당분기

(단위 : 천원)

	상각후원가 측정 금융자산	당기손익인식금융 자산	상각후원가 측정 금융부채	위험회피목적파생 상품
이자수익(임차보증 금)	971,749			
이자수익(리스채권)	27,693			
이자수익	1,955,296			
대손충당금환입(대 손상각비)	1,485			
기타의대손충당금 환입(기타의대손상 각비)	9,712			
당기손익-공정가치 측정 금융자산처분 이익		57,213		

이자비용(수입보증금)			(24,419)	
이자비용(리스부채)			(2,015,919)	
이자비용(복구총당부채)			(120,140)	
이자비용(차입금 및 사채)			(6,736,342)	
외환차손			(20,084)	
외화환산이익(손실)			(1,666)	
파생상품평가손익(기타포괄손익)				(141)

전분기

(단위 : 천원)

	상각후원가 측정 금융자산	당기손익인식금융 자산	상각후원가 측정 금융부채	위험회피목적파생 상품
이자수익(임차보증금)	838,896			
이자수익(리스채권)	17,062			
이자수익	1,300,042			
대손총당금환입(대손상각비)	(5,643)			
기타의대손총당금환입(기타의대손상각비)	(2,318)			
당기손익-공정가치 측정 금융자산처분 이익			0	
이자비용(수입보증금)			(11,815)	
이자비용(리스부채)			(1,711,833)	
이자비용(복구총당부채)			(114,549)	
이자비용(차입금 및 사채)			(5,827,261)	
외환차손			(66,578)	
외화환산이익(손실)			(3,957)	
파생상품평가손익(기타포괄손익)				(671,429)

파생상품평가손익(기타포괄손익)에 대한 각주

해당 평가손익 금액은 세전평가금액입니다.

6. 매출채권및기타채권

매출채권 및 기타채권의 공시

당분기말

(단위 : 천원)

	금융자산, 분류						금융자산, 분류 합계
	매출채권			미수금			
	장부금액		장부금액 합계	장부금액		장부금액 합계	
	총장부금액	손상차손누계액		총장부금액	손상차손누계액		
매출채권 및 기타유 동채권	55,849,720	(169,951)	55,679,769	12,880,983	(2,612,492)	10,268,491	65,948,260

전기말

(단위 : 천원)

	금융자산, 분류						금융자산, 분류 합계
	매출채권			미수금			
	장부금액		장부금액 합계	장부금액		장부금액 합계	
	총장부금액	손상차손누계액		총장부금액	손상차손누계액		
매출채권 및 기타유 동채권	55,891,043	(171,436)	55,719,607	7,172,664	(2,622,203)	4,550,461	60,270,069

매출채권및기타채권에 대한 설명

상기 매출채권및기타채권은 단기수취채권으로서 장부금액과 공정가치와의 차이가 중요하지 아니합니다.

매출채권 및 기타채권 손실충당금과 총장부금액의 변동에 대한 공시

당분기말

(단위 : 천원)

	매출채권	기타채권
기초금액	171,436	2,622,203
대손상각비	0	0
환입	(1,485)	(9,711)
기말금액	169,951	2,612,492

전기말

(단위 : 천원)

	매출채권	기타채권
기초금액	204,174	2,609,861
대손상각비	20,953	18,738
환입	(53,691)	(6,396)
기말금액	171,436	2,622,203

7. 기타금융자산

기타금융자산의 공시

당분기말

(단위 : 천원)

금융기관예치금	기타포괄손익-공정 가치 측정 금융자산	당기손익-공정가치 측정 금융자산	미수수익	당좌개설보통금	보통금	리스채권	위험회피목적파생상 품자산	금융자산, 분류 합 계

유동	100,300,000	0	25,000,000	1,074,633	0	2,516,679	709,797	0	129,601,109
비유동	0	104,210	20,143,372	0	7,500	121,627,217	3,330,036	291,764	145,504,098

전기말

(단위 : 천원)

	금융기관예치금	기타포괄손익-공정 가치 측정 금융자산	당기손익-공정가치 측정 금융자산	미수수익	당좌개설보증금	보증금	리스채권	위험회피목적파생상 품자산	금융자산, 분류 합 계
유동	100,300,000	0	25,000,000	1,069,552	0	4,202,851	524,986	0	131,097,389
비유동	0	104,210	21,306,159	0	7,500	122,296,351	2,569,087	291,905	146,575,212

사용이 제한된 금융자산의 공시

당분기말

(단위 : 천원)

	당기손익-공정가치 측정 금융자산	비유동금융기관예치 금	유동금융기관예치금	현금및현금성자산	사용이 제한된 금융자 산 합계
사용이 제한된 금융자 산	25,000,000	7,500	300,000	21,000	25,307,500
사용이 제한된 금융자 산에 대한 설명	상생협력기금	당좌개설보증금	담보제공	당사의 현금및현금성 자산에서 사용이 제한 된 예금은 21백만원 입니다.	
은행명칭	IBK기업은행	KB국민은행 외	신한은행		

전기말

(단위 : 천원)

	당기손익-공정가치 측정 금융자산	비유동금융기관예치 금	유동금융기관예치금	현금및현금성자산	사용이 제한된 금융자 산 합계
사용이 제한된 금융자 산	25,000,000	7,500	300,000		25,307,500
사용이 제한된 금융자 산에 대한 설명	상생협력기금	당좌개설보증금	담보제공		
은행명칭	IBK기업은행	KB국민은행 외	신한은행		

8. 재고자산

재고자산 세부내역

당분기말

(단위 : 천원)

	취득원가	재고자산 평가충당금	장부금액 합계
취득원가	411,896,836	(5,715,671)	
미착품			894,197
반품예정자산			204,862
합계			407,280,223

전기말

(단위 : 천원)

	취득원가	재고자산 평가충당금	장부금액 합계
취득원가	348,275,268	(5,865,881)	
미착품			636,988
반품예정자산			215,292

합계			343,261,667
----	--	--	-------------

재고자산평가손실환입에 대한 공시

당분기

(단위 : 백만원)

	공시금액
재고자산평가손실환입	150

전분기

(단위 : 백만원)

	공시금액
재고자산평가손실환입	2,285

9. 기타자산

기타자산에 대한 공시

당분기말

(단위 : 천원)

	공시금액
유동선급금	1,159,833
유동부가세대급금	10,167,948
유동선급비용	3,373,946
유동기타자산 합계	14,701,727
비유동선급금	0
비유동부가세대급금	0
비유동선급비용	0
비유동기타자산 합계	0

전기말

(단위 : 천원)

	공시금액
유동선급금	979,489
유동부가세대급금	0
유동선급비용	2,722,454
유동기타자산 합계	3,701,943
비유동선급금	0
비유동부가세대급금	0
비유동선급비용	0
비유동기타자산 합계	0

10. 유형자산

유형자산에 대한 세부 정보 공시

당분기말

(단위 : 천원)

유형자산

유형자산			건물			비품			건설중인자산			합계			
장부금액		장부금액 합계	장부금액		장부금액 합계	장부금액		장부금액 합계	장부금액		장부금액 합계	장부금액		장부금액 합계	
취득원가	감가상각누계액 및 손상자산누계액		취득원가	감가상각누계액 및 손상자산누계액		취득원가	감가상각누계액 및 손상자산누계액		취득원가	감가상각누계액 및 손상자산누계액		취득원가	감가상각누계액 및 손상자산누계액		
기초금액	226,479,683	0	226,479,683	300,256,461	(151,399,431)	148,857,030	287,264,208	(225,207,270)	62,056,938	860,218	0	860,218	814,860,570	(376,606,701)	438,253,869
취득금액	0			87,891			4,887,065			1,442,853			6,417,809		
감가상각비		0		(3,408,868)			(6,300,964)				0		(9,709,022)		
취득금액	0	0	(284,096)	284,090		(2,371,105)	2,198,527		0	0		(2,655,201)	2,482,607		
손상자산															
기타용(당)역	0	0	(1,425,548)	1,425,548		0	0		(155,146)	0		(1,580,694)	1,425,548		
기말금액	226,479,683	0	226,479,683	298,634,708	(153,097,871)	145,536,837	289,780,168	(229,309,707)	60,470,461	2,147,925	0	2,147,925	817,042,484	(382,407,578)	434,634,906

전기말

(단위 : 천원)

유형자산			건물			비품			건설중인자산			합계			
장부금액		장부금액 합계	장부금액		장부금액 합계	장부금액		장부금액 합계	장부금액		장부금액 합계	장부금액		장부금액 합계	
취득원가	감가상각누계액 및 손상자산누계액		취득원가	감가상각누계액 및 손상자산누계액		취득원가	감가상각누계액 및 손상자산누계액		취득원가	감가상각누계액 및 손상자산누계액		취득원가	감가상각누계액 및 손상자산누계액		
기초금액	229,100,591	0	229,100,591	914,572,715	(151,191,016)	163,381,699	306,555,254	(226,417,692)	80,137,562	2,092,676	0	2,092,676	852,321,236	(377,608,708)	474,712,528
취득금액	0			4,681,433			13,460,493			313,758			18,455,684		
감가상각비		0		(14,113,213)			(28,575,474)				0		(42,688,687)		
취득금액	0	0	(12,790,359)	12,689,751		(32,206,761)	30,781,976		0	0		(44,997,120)	43,471,727		
손상자산				(2,176,411)			(2,623,401)						(4,799,812)		
기타용(당)역	(2,620,908)	0	(6,207,328)	3,391,458		(544,778)	1,627,321		(1,546,216)	0		(10,919,230)	5,018,779		
기말금액	226,479,683	0	226,479,683	900,256,461	(151,399,431)	148,857,030	287,264,208	(225,207,270)	62,056,938	860,218	0	860,218	814,860,570	(376,606,701)	438,253,869

유형자산 기타증감에 대한 기술

투자부동산의 대체 및 건설중인 자산의 본계정 대체등으로 구성되어 있습니다.

당사를 위해 제공된 유형자산 담보내역에 대한 기술

당분기말과 전기말 현재 당사를 위해 제공된 유형자산 담보 내역은 없습니다.

담보로 제공된 유형자산에 대한 공시

당분기말

(단위 : 천원)

	건물
담보로 제공된 유형자산	85
담보설정금액	12,538,000
제공받은자	토지소유주
관련 차입액	0
담보권자	농협은행(주)외4

전기말

(단위 : 천원)

	건물
담보로 제공된 유형자산	85
담보설정금액	12,538,000
제공받은자	토지소유주
관련 차입액	0
담보권자	농협은행(주)외4

11. 사용권자산

사용권자산에 대한 양적 정보 공시

당분기말

(단위 : 천원)

	토지와 건물	차량운반구	자산 합계
기초	197,057,747	323,110	197,380,857
증가	14,722,627	0	14,722,627
감소	(1,354,383)	(3,910)	(1,358,293)
감가상각비	(18,568,897)	(66,455)	(18,635,352)
손상차손			
기말	191,857,094	252,745	192,109,840

전기말

(단위 : 천원)

	토지와 건물	차량운반구	자산 합계
기초	214,602,499	493,138	215,095,637
증가	75,364,199	338,985	75,703,184
감소	(8,409,341)	(154,241)	(8,563,582)
감가상각비	(76,324,163)	(354,772)	(76,678,935)
손상차손	(8,175,447)	0	(8,175,447)
기말	197,057,747	323,110	197,380,857

12. 투자부동산

투자부동산에 대한 세부 정보 공시

당분기말

(단위 : 천원)

투자부동산									
토지				건물			합계		
장부금액		장부금액 합계	장부금액		장부금액 합계	장부금액		장부금액 합계	
취득원가	감가상각누계액 및 손상차손누계액		취득원가	감가상각누계액 및 손상차손누계액		취득원가	감가상각누계액 및 손상차손누계액		
기초금액	7,739,065	0	7,739,065	7,532,878	(4,910,345)	2,622,533	15,271,943	(4,910,345)	10,361,598
감가상각비		0			(37,039)			(37,039)	
기타증(감)액	0	0		1,425,548	(1,425,548)		1,425,548	(1,425,548)	
기말금액	7,739,065	0	7,739,065	8,958,426	(6,372,932)	2,585,494	16,697,491	(6,372,932)	10,324,559

전기말

(단위 : 천원)

투자부동산									
토지				건물			합계		
장부금액		장부금액 합계	장부금액		장부금액 합계	장부금액		장부금액 합계	
취득원가	감가상각누계액 및 손상차손누계액		취득원가	감가상각누계액 및 손상차손누계액		취득원가	감가상각누계액 및 손상차손누계액		
기초금액	5,118,157	0	5,118,157	3,784,279	(2,205,409)	1,578,870	8,902,436	(2,205,409)	6,697,027
감가상각비		0			(87,039)			(87,039)	
기타증(감)액	2,620,908	0		3,748,599	(2,617,897)		6,369,507	(2,617,897)	
기말금액	7,739,065	0	7,739,065	7,532,878	(4,910,345)	2,622,533	15,271,943	(4,910,345)	10,361,598

투자부동산 기타증감에 대한 기술

유형자산의 투자부동산으로의 대체로 인한 증감액으로 구성되어 있습니다.

13. 영업권과 무형자산

무형자산 및 영업권의 변동내역에 대한 공시

당분기말

(단위 : 천원)

무형자산 및 영업권															
영업권			상표권			회원권			기타무형자산			합계			
장부금액		장부금액 합계	장부금액		장부금액 합계	장부금액		장부금액 합계	장부금액		장부금액 합계	장부금액		장부금액 합계	
취득원가	상각누계액 및 손상 차손누계액		취득원가	상각누계액 및 손상 차손누계액		취득원가	상각누계액 및 손상 차손누계액		취득원가	상각누계액 및 손상 차손누계액		취득원가	상각누계액 및 손상 차손누계액		
기초금액	1,683,324,078	(845,744,409)	837,579,669	367,355	(317,845)	49,510	4,763,372	(933,508)	3,829,864	66,037,517	(56,794,631)	9,242,886	1,754,492,322	(903,790,393)	850,701,929
취득금액	0			0			147,000			388,959			535,959		
처분	0	0		0	0		(170,469)	9,064		0	0		(170,469)	9,064	
기타증(감)액	0			0			0			152,460			152,460		
무형자산상각비			0		(5,212)			0			(1,017,766)			(1,022,978)	
손상차손(환입)															
기말금액	1,683,324,078	(845,744,409)	837,579,669	367,355	(323,057)	44,298	4,739,903	(924,444)	3,815,459	66,578,936	(57,812,397)	8,766,539	1,755,010,272	(904,804,307)	850,205,965

전기말

(단위 : 천원)

무형자산 및 영업권															
영업권			상표권			회원권			기타무형자산			합계			
장부금액		장부금액 합계	장부금액		장부금액 합계	장부금액		장부금액 합계	장부금액		장부금액 합계	장부금액		장부금액 합계	
취득원가	상각누계액 및 손상 차손누계액		취득원가	상각누계액 및 손상 차손누계액		취득원가	상각누계액 및 손상 차손누계액		취득원가	상각누계액 및 손상 차손누계액		취득원가	상각누계액 및 손상 차손누계액		
기초금액	1,683,324,078	(845,744,409)	837,579,669	353,605	(295,277)	58,328	4,804,999	(1,072,676)	3,732,323	64,113,076	(52,364,012)	11,749,064	1,752,595,758	(899,476,374)	853,119,384
취득금액	0			13,235			153,300			1,636,769			1,803,304		
처분	0	0		0	0		(194,927)	15,229		(3,872)	969		(198,799)	16,198	
기타증(감)액	0			515	(163)		0	0		291,544	163		292,059	0	
무형자산상각비			0		(22,405)			0			(4,431,751)			(4,454,156)	
손상차손(환입)					0			123,939			0			123,939	
기말금액	1,683,324,078	(845,744,409)	837,579,669	367,355	(317,845)	49,510	4,763,372	(933,508)	3,829,864	66,037,517	(56,794,631)	9,242,886	1,754,492,322	(903,790,393)	850,701,929

무형자산 기타증감에 대한 기술

건설중인자산의 본계정 대체 등으로 구성되어 있습니다.

14. 매입채무및기타채무

매입채무 및 기타채무

당분기말

(단위 : 천원)

	공시금액
매입채무	162,293,628
미지급금	52,594,107
합계	214,887,735

전기말

(단위 : 천원)

	공시금액
매입채무	116,985,105
미지급금	67,445,164
합계	184,430,269

15. 차입금

차입금에 대한 세부 정보

	신한은행-기업어음	NH투자증권-기업어음_1	NH투자증권-기업어음_2	한국투자증권-기업어음	하나은행-일반차입	차입금명칭 합계
차입금, 이자율		0.0353	0.0369	0.0520	0.0532	
차입금, 기준이자율	91일 CD금리					
차입금, 기준이자율 조정	0.013					
차입금, 만기	2024년 4월 17일	2024년 4월 29일	2025년 4월 29일	2024년 10월 28일	2025년 6월 9일	
명목금액	70,000,000	70,000,000	30,000,000	100,000,000	95,000,000	
현재가치할인차금						(4,446,082)
총 장부금액						360,553,918
단기차입금						70,000,000
유동성장기차입금						180,000,000
유동성장기차입금현재가치할인차금						(3,191,978)
장기차입금						115,000,000
장기차입금현재가치할인차금						(1,254,103)
장부금액						113,745,897
차입금에 대한 기술					하나은행 장기차입금 95,000백만원에 대해 1년 이내 2회에 걸쳐 각 5,000백만원씩 분할상환하고, 잔액은 만기에 상환할 예정입니다.	

	신한은행-기업어음	NH투자증권-기업어음_1	NH투자증권-기업어음_2	한국투자증권-기업어음	하나은행-일반차입	차입금명칭 합계
차입금, 이자율						
차입금, 기준이자율						
차입금, 기준이자율 조정						
차입금, 만기						
명목금액	70,000,000	70,000,000	30,000,000	100,000,000	95,000,000	
현재가치할인차금						(6,672,137)
총 장부금액						358,327,863
단기차입금						70,000,000
유동성장기차입금						180,000,000
유동성장기차입금현재가치할인차금						(5,134,403)
장기차입금						115,000,000
장기차입금현재가치할인차금						(1,537,734)
장부금액						113,462,266

차입금에 대한 기술					하나은행 장기차입금 95,000백만원에 대해 1년 이내 2회에 걸쳐 각 5,000백만원씩 분할상환하고, 잔액은 만기에 상환할 예정입니다.
------------	--	--	--	--	--

기업어음 약정에 대한 기술

당분기말 현재 당사는 신한은행 70,000백만원, 한국투자증권 100,000백만원, NH투자증권 100,000백만원 한도로 기업어음 약정을 체결하고 있습니다.

차입금 관련 약정사항에 대한 공시

(단위 : 백만원)

	거래상대방		
	신한은행	한국투자증권	NH투자증권
	계약의 유형		
	기업어음약정		
총 대출약정금액	70,000	100,000	100,000

기업어음차입 준수사항

	신한은행-기업어음_1	신한은행-기업어음_2	신한은행-회사채_1	신한은행-회사채_2	한국투자증권-기업어음
현재등급	A2+	A2+	A+	A+	A2+
특약등급	A2+	A20	A+	A0	A1~A3 유지
비고	약정조건 재협의	약정 해지	약정조건 재협의	약정 해지	약정 해지

16. 회사채

사채에 대한 세부 정보 공시

당분기말

(단위 : 천원)

	차입금명칭			
	회사채			회사채 합계
	확정금리 원화사채-제8회 무기명식 무보증 공모사채	확정금리 원화사채-제9-1회 무기명식 무보증 공모사채	확정금리 원화사채-제9-2회 무기명식 무보증 공모사채	
	이자율 유형			
	고정이자율			
차입금, 만기	2024년 6월28일	2025년 2월3일	2026년 2월3일	
차입금, 이자율	0.0197	0.0511	0.0518	

소계	140,000,000	80,000,000	55,000,000	275,000,000
사채할인발행차금				(232,022)
총 장부금액				274,767,978
유동성사채				220,000,000
유동성사채할인발 행차금				(97,530)
사채 장부금액				54,865,508

전기말

(단위 : 천원)

차입금명칭				
회사채				회사채 합계
확정금리 원화사채 -제8회 무기명식 무보증 공모사채	확정금리 원화사채 -제9-1회 무기명 식 무보증 공모사 채	확정금리 원화사채 -제9-2회 무기명 식 무보증 공모사 채		
이자율 유형				
고정이자율				
차입금, 만기				
차입금, 이자율				
소계	140,000,000	80,000,000	55,000,000	275,000,000
사채할인발행차금				(300,108)
총 장부금액				274,699,892
유동성사채				140,000,000
유동성사채할인발 행차금				(62,023)
사채 장부금액				134,761,915

원화사채 준수사항

	제8회 무기명식 무보증 공모사채	제9-1회 무기명식 무보 증 공모사채	제9-2회 무기명식 무보 증 공모사채
재무비율 유지	부채비율 300% 이하	부채비율 300% 이하	부채비율 300% 이하
지급보증 및 담보권 설 정제한	자기자본의 300% 이하	자기자본의 300% 이하	자기자본의 300% 이하
자산매각 한도	자산총계의 50% 미만	자산총계의 50% 미만	자산총계의 50% 미만
지배구조 변경제한	「독점규제 및 공정거래 에 관한 법률」 제 14조 에 따른 상호출자제한기 업집단(롯데)에서 제외 되지 않는다.	「독점규제 및 공정거래 에 관한 법률」 제 14조 에 따른 상호출자제한기 업집단(롯데)에서 제외 되지 않는다.	「독점규제 및 공정거래 에 관한 법률」 제 14조 에 따른 상호출자제한기 업집단(롯데)에서 제외 되지 않는다.

17. 기타금융부채

기타금융부채에 대한 공시

당분기말

(단위 : 천원)

	공시금액
유동미지급비용	1,444,456
유동미지급배당금	6,940,714
유동수입보증금	533,455
유동기타금융부채 합계	8,918,625
비유동미지급비용	0
비유동미지급배당금	0
비유동수입보증금	2,185,194
비유동기타금융부채 합계	2,185,194

전기말

(단위 : 천원)

	공시금액
유동미지급비용	1,440,089
유동미지급배당금	0
유동수입보증금	517,909
유동기타금융부채 합계	1,957,998
비유동미지급비용	0
비유동미지급배당금	0
비유동수입보증금	2,047,752
비유동기타금융부채 합계	2,047,752

18. 기타부채

기타부채에 대한 공시

당분기말

(단위 : 천원)

	공시금액
유동선수금	86,555,989
유동선수수익	8,207
유동예수금	4,514,191
유동부가세예수금	0
유동기타부채 합계	91,078,387
비유동선수금	0
비유동선수수익	503,945
비유동예수금	0
비유동부가세예수금	0
비유동기타부채 합계	503,945

전기말

(단위 : 천원)

	공시금액
유동선수금	68,586,490
유동선수수익	10,768
유동예수금	5,363,085
유동부가세예수금	740,591
유동기타부채 합계	74,700,934
비유동선수금	0
비유동선수수익	481,137
비유동예수금	0
비유동부가세예수금	0
비유동기타부채 합계	481,137

선수금 및 선수수익에 대한 설명

당분기말과 전기말 선수금 및 선수수익 잔액에는 각각 계약부채인 선수금 및 고객충성제도로 분류될 금액이 포함되어 있습니다(주석25 참조).

선수수익에 대한 설명

수입보증금의 현재가치평가에 따라 발생하는 선수임대료가 포함되어 있습니다.

19. 퇴직급여부채및기타장기급여채무

확정급여제도에 대한 공시

당분기말

(단위 : 천원)

	기금이 적립된 확정급여채무의 현재가치	기금이 적립되지 않은 확정급여채무의 현재가치	확정급여제도의 기금적립약정 합계
확정급여채무, 현재가치	133,268,395	96,668	133,365,063
사외적립자산의 공정가치			(174,141,357)
재무상태표상 자산			(40,776,294)

전기말

(단위 : 천원)

	기금이 적립된 확정급여채무의 현재가치	기금이 적립되지 않은 확정급여채무의 현재가치	확정급여제도의 기금적립약정 합계
확정급여채무, 현재가치	125,348,182	385,376	125,733,558
사외적립자산의 공정가치			(174,570,698)
재무상태표상 자산			(48,837,140)

기타장기종업원급여와 관련된 채무에 대한 공시

당분기말

(단위 : 천원)

	공시금액
기타장기급여채무의 현재가치	1,880,062

전기말

(단위 : 천원)

	공시금액
기타장기급여채무의 현재가치	1,816,278

당기손익에 포함되는 퇴직급여비용에 대한 공시

당분기

(단위 : 천원)

	공시금액
당기근무원가	2,958,905
순이자원가	(599,385)
소계	2,359,520
확정기여제도	398,395
기타장기종업원급여	63,784
종업원 급여에 포함된 총 비용	2,821,699

전분기

(단위 : 천원)

	공시금액
당기근무원가	3,213,749
순이자원가	(913,461)
소계	2,300,288
확정기여제도	352,861
기타장기종업원급여	85,736
종업원 급여에 포함된 총 비용	2,738,885

20. 우발채무와 약정사항

약정에 대한 공시

(단위 : 백만원)

	담보로 제공된 금융 자산	당좌차월	여신거래약정	전자단기사채 발행 약정	외상매출채권담보대출 약정	내국신용장 개설 약정	제공받은 지급보증	기업어음 약정	구매카드 약정
총 약정금액		10,000	50,000	200,000	350,000		6,503	270,000	150,000
총 약정금액, 외화						USD 10백만			
약정 실행액		0	0	0	1,266				
약정 실행액, 외화						USD 2,285천			
부채나 우발부채에 대한 담보로 제공된 금융자산	300								

약정에 대한 설명	당분기말 현재 당사는 수입보증금과 관련하여 단기금융상품(장부가액 : 300백만원)을 임차인에게 담보로 제공하고 있습니다(주석7참조).	당분기말 현재 당사는 ㈜국민은행과 10,000백만원을 한도로 당좌차월약정을 체결하고 있습니다.	당분기말 현재 당사는 ㈜신한은행 외 3개 금융기관과 50,000백만원 한도의 어신거래약정을 체결하고 있습니다. 당분기말 현재 사용금액은 없습니다.	당분기말 현재 당사는 전자단기사채를 200,000백만원을 한도로 발행할 수 있으며, 발행된 금액은 없습니다.	당분기말 현재 당사는 재화 구매와 관련하여 (주)하나은행 외 2개 금융기관과 350,000백만원을 발행한도로 하는 외상매출채권담보대출 약정을 체결하고 있습니다. 당분기말 현재 사용액은 1,266백만원이며, 당사는 이를 매입채무및기타채무로 인식하고 있습니다. 한편, 거래처는 당사에 대한 매출채권을 담보로 상기 금융기관으로부터 외상매출채권담보차입을 할 수 있습니다.	당분기말 현재 당사는 (주)신한은행과 USD 10백만의 내국 신용장 개설 약정을 체결하고 있으며, 실행금액은 USD 2,285천원입니다.	당분기말 현재 당사는 보증을 요구하는 전 대표이사에 대한 공탁금, 일부 납품업체와의 납품계약 등과 관련하여 서울보증보험(주)로부터 6,503백만원의 보증을 제공받고 있습니다.	당분기말 현재 당사는 NH투자증권 외 2개 금융기관과 270,000백만원 한도로 기업어음 약정을 체결하고 있습니다.	당분기말 현재 당사는 롯데카드와 150,000백만원 한도로 구매카드 약정을 체결하고 있습니다.
-----------	--	--	---	--	---	--	---	--	--

우발부채에 대한 공시

(단위 : 백만원)

법적소송우발부채	
우발부채의 추정재무영향	1,373
의무의 성격에 대한 기술, 우발부채	<p>당분기말 현재 계류 중인 소송사건은 당사가 피소된 8건(관련금액 1,373백만원)과 당사가 제소한 5건(관련금액 641백만원)이 있습니다. 당사의 경영진은 상기 소송사건의 결과가 당사의 재무제표에 중요한 영향을 미치지 아니할 것으로 판단하고 있습니다.</p> <p>한편, 상기 당사가 원고인 소송 건중에는 부당보직해임과 관련하여 당분기말 현재 1건(소송가액 300백만원)의 소송이 포함되어 있으며, 이와 관련한 예상손실액을 합리적으로 추정하여 77백만원을 총당부채로 계상하고 있습니다.</p>
우발자산의 추정재무영향	641

21. 납입자본

주식의 분류에 대한 공시

당분기말

(단위 : 천원)

보통주

수권주식수(주)	100,000,000
주당 액면가액(원)	5,000
발행주식수(주)	23,607,712
자본금	118,038,560
주식발행초과금	745,215,227
납입자본 합계	863,253,787

전기말 (단위 : 천원)

	보통주
수권주식수(주)	100,000,000
주당 액면가액(원)	5,000
발행주식수(주)	23,607,712
자본금	118,038,560
주식발행초과금	1,045,215,227
납입자본 합계	1,163,253,787

22. 기타자본구성요소

기타자본구성요소

당분기말 (단위 : 천원)

	공시금액
전환권대가	10,459,827
자기주식	(18,660,761)
합계	(8,200,934)

전기말 (단위 : 천원)

	공시금액
전환권대가	10,459,827
자기주식	(18,660,761)
합계	(8,200,934)

23. 기타포괄손익누계액

기타포괄손익의 항목별 분석에 대한 공시

당분기말 (단위 : 천원)

	자본		자본 합계
	기타포괄손익누적액		
	기타포괄손익-공정가치 측정 금융자산평가손익	현금흐름위험회피	
기타포괄손익누적액	(186,847)	125,199	(61,648)

전기말 (단위 : 천원)

	자본		자본 합계
	기타포괄손익누적액		
	기타포괄손익-공정가치 측정 금융자산평가손익	현금흐름위험회피	
기타포괄손익누적액	(186,847)	125,311	(61,536)

24. 이익잉여금

이익잉여금에 대한 공시

당분기말

(단위 : 천원)

	공시금액
법정적립금	24,553,580
미처분이익잉여금	339,454,292
합계	364,007,872
자본을 구성하는 각 적립금의 성격과 목적에 대한 기술	대한민국에서 제정되어 시행 중인 상법의 규정에 따라, 당사는 자본금의 50%에 달할 때까지 매 결산기마다 현금에 의한 이익배당금의 10% 이상을 이익준비금으로 적립하도록 하고 있습니다. 동 이익준비금은 현금으로 배당할 수 없으나 자본전입 또는 결손보전이 가능합니다.

전기말

(단위 : 천원)

	공시금액
법정적립금	23,859,508
미처분이익잉여금	70,939,299
합계	94,798,807
자본을 구성하는 각 적립금의 성격과 목적에 대한 기술	대한민국에서 제정되어 시행 중인 상법의 규정에 따라, 당사는 자본금의 50%에 달할 때까지 매 결산기마다 현금에 의한 이익배당금의 10% 이상을 이익준비금으로 적립하도록 하고 있습니다. 동 이익준비금은 현금으로 배당할 수 없으나 자본전입 또는 결손보전이 가능합니다.

25. 매출 및 매출원가

고객과의 계약에서 생기는 수익의 구분에 대한 공시

당분기

(단위 : 천원)

	공시금액
고객과의 계약에서 생기는 수익	524,125,982
임대수익 등	930,974
기타수익(매출액)	26,036

매출 계	525,082,992
상품매출원가	389,932,097
기타수익(매출액)에 대한 매출원가	2,882,366
매출원가 계	392,814,463

전분기 (단위 : 천원)

	공시금액
고객과의 계약에서 생기는 수익	625,313,917
임대수익 등	746,328
기타수익(매출액)	13,419
매출 계	626,073,664
상품매출원가	483,597,720
기타수익(매출액)에 대한 매출원가	2,954,161
매출원가 계	486,551,881

수행의무에 대한 공시

당분기 (단위 : 천원)

	한 시점에 이행하는 수 행의무	기간에 걸쳐 이행하는 수행의무	수행의무 합계
고객과의 계약에서 생기는 수익	523,700,512	1,356,444	525,056,956
기타수익(매출액)			26,036
영업수익			525,082,992

전분기 (단위 : 천원)

	한 시점에 이행하는 수 행의무	기간에 걸쳐 이행하는 수행의무	수행의무 합계
고객과의 계약에서 생기는 수익	624,626,129	1,434,116	626,060,245
기타수익(매출액)			13,419
영업수익			626,073,664

고객과의 계약에서 생기는 환불자산, 환불부채 및 계약부채에 대한 공시

당분기말 (단위 : 천원)

	공시금액
환불자산-예상고객환불	204,862
환불자산 합계	204,862
환불부채-예상고객환불	288,138
환불부채 합계	288,138

고객충성제도	467
선수금	86,471,142
계약부채 합계	86,471,609

전기말

(단위 : 천원)

	공시금액
환불자산-예상고객환불	215,292
환불자산 합계	215,292
환불부채-예상고객환불	290,231
환불부채 합계	290,231
고객충성제도	517
선수금	68,500,412
계약부채 합계	68,500,929

26. 판매비와관리비

판매비와관리비에 대한 공시

당분기

(단위 : 천원)

	공시금액
급여	41,995,823
퇴직급여	2,757,915
장기종업원급여	63,784
복리후생비	6,589,699
광고선전비	4,205,397
판매촉진비	347,233
지급수수료	33,677,687
운반비	14,488,481
설치비	2,289,569
대손상각비(대손충당금환입)	(1,485)
지급임차료	1,922,988
감가상각비, 판관비	28,381,423
무형자산상각비, 판관비	1,022,978
수도광열비	4,567,325
세금과공과	244,721
여비교통비	795,958
통신비, 판관비	168,965
수선비	2,958,884
소모품비	971,040
도서인쇄비	47,769
교육비	276,753

보험료, 판관비	369,657
차량유지비	75,639
접대비	66,479
잡비	21,363
합계	148,306,045

전분기

(단위 : 천원)

	공시금액
급여	42,798,975
퇴직급여	2,653,149
장기종업원급여	85,736
복리후생비	8,129,636
광고선전비	4,927,177
판매촉진비	322,823
지급수수료	40,231,380
운반비	18,238,667
설치비	2,382,661
대손상각비(대손충당금환입)	5,643
지급임차료	4,967,442
감가상각비, 판관비	30,508,409
무형자산상각비, 판관비	1,158,414
수도광열비	4,962,373
세금과공과	195,958
여비교통비	698,114
통신비, 판관비	180,053
수선비	1,057,660
소모품비	733,930
도서인쇄비	51,652
교육비	436,109
보험료, 판관비	438,995
차량유지비	83,540
접대비	57,339
잡비	21,124
합계	165,326,959

27. 비용의 성격별 분류

비용의 성격별 분류 공시

당분기

(단위 : 천원)

	공시금액
--	------

재고자산의 매입		453,381,451
재고자산의 변동		(64,018,557)
종업원급여		51,407,222
종업원급여	급여 및 임금	41,857,823
	상여금	138,000
	퇴직급여	2,757,915
	장기종업원급여	63,784
	복리후생비	6,589,699
감가상각비		28,381,423
무형자산상각비		1,022,978
운반비		14,488,481
설치비		2,289,569
광고비 및 판매촉진비		5,121,832
지급임차료		1,922,988
지급수수료		36,560,052
수도광열비		4,567,325
기타의 비용		5,995,744
매출원가 및 판매관리비 합계		541,120,508

전분기

(단위 : 천원)

		공시금액
재고자산의 매입		513,785,589
재고자산의 변동		(32,098,629)
종업원급여		53,667,496
종업원급여	급여 및 임금	42,813,238
	상여금	(14,263)
	퇴직급여	2,653,149
	장기종업원급여	85,736
	복리후생비	8,129,636
감가상각비		30,508,409
무형자산상각비		1,158,414
운반비		18,238,667
설치비		2,382,661
광고비 및 판매촉진비		7,160,759
지급임차료		4,967,442
지급수수료		43,185,541
수도광열비		4,962,373
기타의 비용		3,960,118
매출원가 및 판매관리비 합계		651,878,840

28. 기타수익 및 기타비용

기타수익 및 기타비용

당분기

(단위 : 천원)

	공시금액
수입수수료	10,030
유형자산처분이익	3,010
사용권자산처분이익	1,097,719
무형자산처분이익	5,394
외환차익	992
외화환산이익	2,109
기타대손충당금환입	9,712
배당금수익	507
보험차익	415
잡이익	400,570
기타이익 합계	1,530,458
유형자산처분손실	172,045
사용권자산처분손실	9,939
외환차손	21,076
외화환산손실	3,775
기타의대손상각비	0
기부금	506,408
보험차손	4,626
잡손실	376,728
기타손실 합계	1,094,597

전분기

(단위 : 천원)

	공시금액
수입수수료	323,864
유형자산처분이익	61,819
사용권자산처분이익	1,788,319
무형자산처분이익	13,030
외환차익	33,477
외화환산이익	137
기타대손충당금환입	0
배당금수익	2,515
보험차익	1,314
잡이익	551,121
기타이익 합계	2,775,596
유형자산처분손실	336,602

사용권자산처분손실	55,181
외환차손	100,055
외화환산손실	4,094
기타의대손상각비	2,318
기부금	32,371
보험차손	4,340
잡손실	306,850
기타손실 합계	841,811

29. 순금융원가

금융수익 및 금융비용

당분기

(단위 : 천원)

	공시금액
이자비용	8,896,820
금융비용 소계	8,896,820
금융수익-유효이자율법에 따른 이자수익	2,954,739
당기손익-공정가치측정금융자산처분이익	57,213
금융수익 소계	3,011,952
순금융원가	5,884,868

전분기

(단위 : 천원)

	공시금액
이자비용	7,665,458
금융비용 소계	7,665,458
금융수익-유효이자율법에 따른 이자수익	2,156,000
당기손익-공정가치측정금융자산처분이익	0
금융수익 소계	2,156,000
순금융원가	5,509,458

30. 법인세비용

법인세비용 산정 및 인식에 대한 기술

당분기와 전분기 중 법인세비용차감전순손실이 발생함에 따라 가중평균 적용세율은 산정하지 않았 습니다.

31. 주당이익

주당이익

당분기

(단위 : 천원)

	보통주
분기순손실	(19,531,153)

보통주분기순손실	(19,531,153)
가중평균유통보통주식수(주)	23,135,712
기본주당손실(단위:원)	(844)
발행주식수(주)	23,607,712
가중평균자기주식수(주)	(472,000)

전분기 (단위 : 천원)

	보통주
분기순손실	(18,091,588)
보통주분기순손실	(18,091,588)
가중평균유통보통주식수(주)	23,135,712
기본주당손실(단위:원)	(782)
발행주식수(주)	23,607,712
가중평균자기주식수(주)	(472,000)

희석주당이익에 대한 기술

당분기와 전분기 중 보통주 청구가 가능한 희석증권이 없으므로 희석주당이익은 기본주당이익과 동일합니다.

32. 현금흐름표

영업활동현금흐름

당분기 (단위 : 천원)

	공시금액
분기순손실	(19,531,153)
법인세수익	(1,955,370)
감가상각비	28,381,423
퇴직급여	2,359,520
장기종업원급여	63,784
무형자산상각비	1,022,978
이자비용	8,896,820
유형자산처분손실	181,984
지급수수료	2,688
외화환산손실	3,775
대손상각비	
대손충당금환입	(1,485)
기타의 대손상각비	0
유형자산처분이익	(1,100,729)
무형자산처분이익	(5,394)
당기손익-공정가치측정금융자산처분이익	(57,213)

이자수익	(2,954,739)
임대수익	(26,035)
외화환산이익	(2,109)
배당금수익	(507)
기타의대손충당금환입	(9,712)
매출채권및기타채권의 감소(증가)	(4,446,488)
기타자산의 증가	(11,367,312)
재고자산의 증가	(64,018,557)
매입채무및기타채무의 증가	33,700,591
기타부채의 증가	16,379,965
총당부채의 감소	(30,378)
퇴직급여의 지급	(1,483,883)
사외적립자산의 감소(증가)	1,859,186
국민연금전환금의 감소	3,093
장기종업원급여채무의 지급	0
영업에서 창출된 현금흐름	(14,135,257)

전분기

(단위 : 천원)

	공시금액
분기순손실	(18,091,588)
법인세수익	(11,289,261)
감가상각비	30,508,409
퇴직급여	2,300,288
장기종업원급여	85,736
무형자산상각비	1,158,414
이자비용	7,665,458
유형자산처분손실	391,783
지급수수료	127,773
외화환산손실	4,094
대손상각비	5,643
대손충당금환입	
기타의 대손상각비	2,318
유형자산처분이익	(1,850,138)
무형자산처분이익	(13,030)
당기손익-공정가치측정금융자산처분이익	0
이자수익	(2,156,000)
임대수익	(13,419)
외화환산이익	(137)
배당금수익	(2,515)

기타의대손충당금환입	0
매출채권및기타채권의 감소(증가)	28,099,037
기타자산의 증가	(9,739,767)
재고자산의 증가	(32,098,629)
매입채무및기타채무의 증가	37,695,506
기타부채의 증가	9,411,432
총당부채의 감소	(603,562)
퇴직급여의 지급	(2,106,268)
사외적립자산의 감소(증가)	7,378,818
국민연금전환금의 감소	11,289
장기종업원급여채무의 지급	(346,400)
영업에서 창출된 현금흐름	46,535,284

중요한 비현금거래에 대한 공시

당분기

(단위 : 천원)

	공시금액
건설중인자산의 본계정 대체	152,459
유무형자산의 비현금 취득	2,254,190
리스부채의 설정(감소)	11,140,563
임차보증금의 유동성 대체	634,198
사채의 유동성 대체	80,000,000
배당금의 미지급	6,940,714
복구총당부채의 설정	0
자본준비금의 이익잉여금 전입	300,000,000

전분기

(단위 : 천원)

	공시금액
건설중인자산의 본계정 대체	742,108
유무형자산의 비현금 취득	278,815
리스부채의 설정(감소)	(206,695)
임차보증금의 유동성 대체	0
사채의 유동성 대체	0
배당금의 미지급	6,940,714
복구총당부채의 설정	126,652
자본준비금의 이익잉여금 전입	0

33. 특수관계자 거래

당분기말과 전기말 현재 당사의 특수관계자 현황은 다음과 같습니다.

구 분	제 38(당) 기 1분 기	제 37(전) 기	비 고
지배기업	롯데쇼핑(주)	롯데쇼핑(주)	지분율 65.25%
지배기업에 유의적인 영향력을 행사 하는 기업	롯데지주(주)	롯데지주(주)	(*)
기타특수관계자	(주)우리홈쇼핑	(주)우리홈쇼핑	롯데쇼핑(주)의 종속 기업
	롯데카드(주)	롯데카드(주)	롯데쇼핑(주)의 관계 기업
	(주)그린카	(주)그린카	(*)
	(주)대흥기획	(주)대흥기획	(*)
	(주)코리아세븐	(주)코리아세븐	(*)
	(주)호텔롯데	(주)호텔롯데	(*)
	롯데건설(주)	롯데건설(주)	(*)
	롯데글로벌로지스 (주)	롯데글로벌로지스 (주)	(*)
	롯데렌탈(주)	롯데렌탈(주)	(*)
	롯데멤버스(주)	롯데멤버스(주)	(*)
	롯데알미늄(주)	롯데알미늄(주)	(*)
	롯데상사(주)	롯데상사(주)	(*)
	롯데이노베이트(주) (구, 롯데정보통신 (주))	롯데정보통신(주)	(*)
롯데웰푸드(주) 등	롯데웰푸드(주) 등	(*)	

(*) 독점거래 및 공정거래법에 따른 동일한 대규모기업집단 소속회사를 포함하고 있습니다.

특수관계자와의 거래내역

당분기

(단위 : 천원)

관계 특수관계자		특수관계자													관계 특수관계자 합계
지배기업	지배기업에 유의적 인 영향력을 행사하 는 기업	롯데쇼핑(주)	롯데지주(주)	(주)우리홈쇼핑	롯데카드(주)	(주)그린카	(주)대흥기획	(주)호텔롯데	롯데건설(주)	롯데글로벌로지스 (주)	롯데렌탈(주)	롯데멤버스(주)	롯데알미늄(주)	(구, 롯데정보통신 (주))	
매출	174,872	0	0	0	5,430	0	5,726	32,851	36,691	1,136	0	0	0	61,696	318,404
매입	0	0	0	0	0	0	0	0	0	0	0	695	0	3,695	4,390
유·무형자산 취득	328,502	0	0	0	0	0	0	0	0	0	0	0	0	799,160	1,127,662
기타수익	0	0	0	0	0	0	0	0	0	0	35,681	0	0	0	35,681
기타비용	6,636,584	1,713,130	78,550	7,690,418	10,385	325,152	61,594	21,999	1,210,209	426,862	1,143,667	16,149	3,801,189	477,043	23,614,931
상용권·매입·특수 관계자거래	5,631,000														

전분기

(단위 : 천원)

관계 특수관계자		특수관계자													관계 특수관계자 합계
지배기업	지배기업에 유의적 인 영향력을 행사하 는 기업	롯데쇼핑(주)	롯데지주(주)	(주)우리홈쇼핑	롯데카드(주)	(주)그린카	(주)대흥기획	(주)호텔롯데	롯데건설(주)	롯데글로벌로지스 (주)	롯데렌탈(주)	롯데멤버스(주)	롯데알미늄(주)	(구, 롯데정보통신 (주))	
매출															
매입															
유·무형자산 취득															
기타수익															
기타비용															
상용권·매입·특수 관계자거래															

인 영향력을 행사하는 기업															
롯데쇼핑	롯데지주	(주)우리홈쇼핑	롯데카드(주)	(주)그린카	(주)대흥기회	(주)호텔롯데	롯데건설(주)	롯데글로벌로지스(주)	롯데렌탈	롯데홈서비스(주)	롯데알미늄(주)	(주)롯데정보통신	롯데일모듬(주) 등		
매출	162,264	0	0	0	1,570	0	12,461	40,955	716	0	0	0	46,081	264,143	
매입	0	0	0	0	0	0	0	0	0	0	0	191,624	0	191,624	
유·무형자산 취득	0	0	0	0	0	0	0	0	0	0	0	222,980	7,599	230,579	
기타수익	0	0	0	0	0	0	0	0	0	0	50,825	141	0	50,966	
기타비용	8,934,419	650,650	650,197	8,423,037	33,153	404,981	55,308	19,360	2,633,081	646,582	1,303,896	0	3,847,754	238,536	27,840,863
당분기 매출, 특수관계자 거래	6,506,000														

기타비용에 대한 각주

당사는 특수관계자와 리스계약을 체결하였으며, 이에 따라 기타비용에 당분기 중 리스부채 상각에 따라 지급한 이자비용을 포함하고 있습니다.

당사는 특수관계자와 리스계약을 체결하였으며, 이에 따라 기타비용에 전분기 중 리스부채 상각에 따라 지급한 이자비용을 포함하고 있습니다.

특수관계자거래의 차관·채무 내역에 대한 공시

당분기말

(단위 : 천원)

잔액 특수관계자															
특수관계자															
지배기업	지배기업에 유의적 영향력을 행사하는 기업	그 밖의 특수관계자													
롯데쇼핑	롯데지주	(주)우리홈쇼핑	롯데카드(주)	(주)그린카	(주)대흥기회	(주)호텔롯데	롯데건설(주)	롯데글로벌로지스(주)	롯데렌탈	롯데홈서비스(주)	롯데알미늄(주)	(주)롯데정보통신	롯데일모듬(주) 등		
대출채권	6,261,374	0	399,630	0	1,991	87,149	0	1,149	0	0	1,168,121	0	0	21,027	7,940,441
기타채권	4,185,595	0	0	1,970,350	0	0	288,900	0	596,056	0	11,227	0	0	2,276	7,054,404
매입채무	0	0	0	0	0	0	0	0	0	0	474	0	0	34,901	35,375
기타채무	28,938,623	720,062	2,827	10,132,825	3,920	1,768,446	11,082	7,604	1,025,722	777,165	35,673	4,475	2,597,919	266,622	46,292,965
특수관계자거래에 대한 기술	고객이 구매 시 결제 수단으로 사용한 신용카드 등과 관련한 채권이 포함되어 있습니다. 당사는 해당 및 불확정고 등과 관련하여 임대차계약을 체결하고 있으며 관련 리스부채 25,997백만원이 기타채무에 포함되어 있습니다.	고객이 구매 시 결제 수단으로 사용한 신용카드 등과 관련한 채권이 포함되어 있습니다.	고객이 구매 시 결제 수단으로 사용한 신용카드 등과 관련한 채권이 포함되어 있습니다.						당사는 해당 및 불확정고 등과 관련하여 임대차계약을 체결하고 있으며 관련 리스부채 25,997백만원이 기타채무에 포함되어 있습니다.	당사는 해당 및 불확정고 등과 관련하여 임대차계약을 체결하고 있으며 관련 리스부채 25,997백만원이 기타채무에 포함되어 있습니다.	고객이 구매 시 결제 수단으로 사용한 신용카드 등과 관련한 채권이 포함되어 있습니다.				
리스부채															25,997,000

당분기말

(단위 : 천원)

잔액 특수관계자															
특수관계자															
지배기업	지배기업에 유의적 영향력을 행사하는 기업	그 밖의 특수관계자													
롯데쇼핑	롯데지주	(주)우리홈쇼핑	롯데카드(주)	(주)그린카	(주)대흥기회	(주)호텔롯데	롯데건설(주)	롯데글로벌로지스(주)	롯데렌탈	롯데홈서비스(주)	롯데알미늄(주)	(주)롯데정보통신	롯데일모듬(주) 등		
대출채권	6,261,374	0	399,630	0	1,991	87,149	0	1,149	0	0	1,168,121	0	0	21,027	7,940,441
기타채권	4,185,595	0	0	1,970,350	0	0	288,900	0	596,056	0	11,227	0	0	2,276	7,054,404
매입채무	0	0	0	0	0	0	0	0	0	0	474	0	0	34,901	35,375
기타채무	28,938,623	720,062	2,827	10,132,825	3,920	1,768,446	11,082	7,604	1,025,722	777,165	35,673	4,475	2,597,919	266,622	46,292,965
특수관계자거래에 대한 기술	고객이 구매 시 결제 수단으로 사용한 신용카드 등과 관련한 채권이 포함되어 있습니다. 당사는 해당 및 불확정고 등과 관련하여 임대차계약을 체결하고 있으며 관련 리스부채 25,997백만원이 기타채무에 포함되어 있습니다.	고객이 구매 시 결제 수단으로 사용한 신용카드 등과 관련한 채권이 포함되어 있습니다.	고객이 구매 시 결제 수단으로 사용한 신용카드 등과 관련한 채권이 포함되어 있습니다.						당사는 해당 및 불확정고 등과 관련하여 임대차계약을 체결하고 있으며 관련 리스부채 25,997백만원이 기타채무에 포함되어 있습니다.	당사는 해당 및 불확정고 등과 관련하여 임대차계약을 체결하고 있으며 관련 리스부채 25,997백만원이 기타채무에 포함되어 있습니다.	고객이 구매 시 결제 수단으로 사용한 신용카드 등과 관련한 채권이 포함되어 있습니다.				
리스부채															25,997,000

														(주,롯데글로벌로지스)			
매출채권	6,405,984	0	505,337	0	1,991	0	0	4,004	7,259	0	956,135	0	0	0	11,511	9,892,221	
기타채권	4,154,095	0	0	3,202,291	0	0	308,700	0	596,056	0	14,600	0	0	0	1,028	8,276,770	
매입채무	0	0	0	0	0	0	0	0	0	0	0	0	0	0	44,795	44,795	
기타채무	35,520,672	228,722	4,873	12,906,987	3,834	2,233,123	3,391	6,939	1,446,532	913,323	39,062	6,697	4,056,710	136,763	57,507,628		
특수관계자거래에 대한 기술	<p>고객이 구매 시 결제 수단으로 사용한 신용카드 등과 관련한 채권이 포함되어 있습니다.</p> <p>당사는 매장 및 불특정고 등과 관련하여 임대차계약을 체결하고 있으며 관련 리스부채 30,833백만원이 기타채무에 포함되어 있습니다.</p> <p>고객이 구매 시 결제 수단으로 사용한 신용카드 등과 관련한 채권이 포함되어 있습니다.</p> <p>당사는 매장 및 불특정고 등과 관련하여 임대차계약을 체결하고 있으며 관련 리스부채 30,833백만원이 기타채무에 포함되어 있습니다.</p> <p>당사는 매장 및 불특정고 등과 관련하여 임대차계약을 체결하고 있으며 관련 리스부채 30,833백만원이 기타채무에 포함되어 있습니다.</p>																
리스부채																30,833,000	

특수관계자 리스 거래내역에 대한 공시

당분기

(단위 : 천원)

	전체 특수관계자			전체 특수관계자 합계
	특수관계자			
	지배기업	그 밖의 특수관계자		
	롯데쇼핑(주)	롯데렌탈(주)	롯데글로벌로지스(주)	
리스부채의 지급	5,276,782	69,854	298,028	5,644,664

전분기

(단위 : 천원)

	전체 특수관계자			전체 특수관계자 합계
	특수관계자			
	지배기업	그 밖의 특수관계자		
	롯데쇼핑(주)	롯데렌탈(주)	롯데글로벌로지스(주)	
리스부채의 지급	6,973,701	88,052	292,547	7,354,300

주요 경영진에 대한 보상에 대한 공시

당사는 기업 활동의 계획 · 운영 · 통제에 대하여 중요한 권한과 책임을 가진 등기임원을 주요 경영진으로 판단하였으며 당기와 전기 중 주요 경영진에게 지급된 보상금액은 다음과 같습니다.

주요 경영진에 대한 보상에 대한 공시

당분기

(단위 : 천원)

	공시금액
급여 및 기타종업원급여	408,320

퇴직급여	51,015
합계	459,335

전분기

(단위 : 천원)

	공시금액
급여 및 기타종업원급여	365,781
퇴직급여	24,260
합계	390,041

특수관계자거래의 채권,채무에 대하여 제공하거나 제공받은 보증의 상세 내역에 대한 설명

당분기말과 전기말 현재 당사가 특수관계자에게 제공한 그리고 특수관계자로부터 제공받은 담보 및 보증은 없습니다.

특수관계자의 자금거래에 대한 공시

(단위 : 백만원)

	전체 특수관계자		
	특수관계자		
	롯데쇼핑(주)	롯데스타트업1호	롯데-KDB오픈이노베이션펀드
출차원금회수, 특수관계자거래		20	1,200

34. 보고기간후 사건

수정을 요하지 않는 보고기간후사건에 대한 공시

(단위 : 백만원)

	수정을 요하지 않는 보고기간 후 사건		
	사채의 발행		자산의 기타 처분
	사채의 발행, 무기명식 공모사채 10-1회	사채의 발행, 무기명식 공모사채 10-2회	
발행일			2024-04-16
발행금액	50,000	50,000	
수정을 요하지 않는 보고기간후사건의 성격에 대한 기술			당사는 2024년 4월 16일 10-1회 무기명식 공모사채 50,000백만원, 10-2회 무기명식 공모사채 50,000백만원을 발행하였습니다.

6. 배당에 관한 사항

당사는 기업공시서식 작성기준에 따라 분기보고서의 본 항목을 기재하지 않습니다.

7. 증권의 발행을 통한 자금조달에 관한 사항

7-1. 증권의 발행을 통한 자금조달 실적

[지분증권의 발행 등과 관련된 사항]

가. 증자(감자)현황

해당사항 없음

나. 미상환 전환사채 발행현황

해당사항 없음

다. 미상환 신주인수권부사채 등 발행현황

해당사항 없음

라. 미상환 전환형 조건부자본증권 등 발행현황

해당사항 없음

[채무증권의 발행 등과 관련된 사항]

마. 채무증권 발행실적

채무증권 발행실적

(기준일 : 2024년 03월 31일)

(단위 : 백만원, %)

발행회사	증권종류	발행방법	발행일자	권면(전자등록)총액	이자율	평가등급 (평가기관)	만기일	상환 여부	주관회사
롯데하이마트(주)	기업어음증권	사모	2024.01.17	5,000	CD(91日)+130bp	A2+(NICE, 한기평)	2024.04.17	미상환	신한은행
롯데하이마트(주)	기업어음증권	사모	2024.01.17	5,000	CD(91日)+130bp	A2+(NICE, 한기평)	2024.04.17	미상환	신한은행
롯데하이마트(주)	기업어음증권	사모	2024.01.17	5,000	CD(91日)+130bp	A2+(NICE, 한기평)	2024.04.17	미상환	신한은행
롯데하이마트(주)	기업어음증권	사모	2024.01.17	5,000	CD(91日)+130bp	A2+(NICE, 한기평)	2024.04.17	미상환	신한은행
롯데하이마트(주)	기업어음증권	사모	2024.01.17	5,000	CD(91日)+130bp	A2+(NICE, 한기평)	2024.04.17	미상환	신한은행
롯데하이마트(주)	기업어음증권	사모	2024.01.17	5,000	CD(91日)+130bp	A2+(NICE, 한기평)	2024.04.17	미상환	신한은행
롯데하이마트(주)	기업어음증권	사모	2024.01.17	5,000	CD(91日)+130bp	A2+(NICE, 한기평)	2024.04.17	미상환	신한은행
롯데하이마트(주)	기업어음증권	사모	2024.01.17	5,000	CD(91日)+130bp	A2+(NICE, 한기평)	2024.04.17	미상환	신한은행
롯데하이마트(주)	기업어음증권	사모	2024.01.17	5,000	CD(91日)+130bp	A2+(NICE, 한기평)	2024.04.17	미상환	신한은행
롯데하이마트(주)	기업어음증권	사모	2024.01.17	5,000	CD(91日)+130bp	A2+(NICE, 한기평)	2024.04.17	미상환	신한은행
롯데하이마트(주)	기업어음증권	사모	2024.01.17	5,000	CD(91日)+130bp	A2+(NICE, 한기평)	2024.04.17	미상환	신한은행
롯데하이마트(주)	기업어음증권	사모	2024.01.17	5,000	CD(91日)+130bp	A2+(NICE, 한기평)	2024.04.17	미상환	신한은행
합 계	-	-	-	70,000	-	-	-	-	-

기업어음증권 미상환 잔액

(기준일 : 2024년 03월 31일)

(단위 : 백만원)

잔여만기		10일 이하	10일초과 30일이하	30일초과 90일이하	90일초과 180일이하	180일초과 1년이하	1년초과 2년이하	2년초과 3년이하	3년 초과	합 계
미상환 잔액	공모	-	70,000	-	-	-	30,000	-	-	100,000
	사모	-	70,000	-	-	100,000	-	-	-	170,000
	합계	-	140,000	-	-	100,000	30,000	-	-	270,000

단기사채 미상환 잔액

(기준일 : 2024년 03월 31일)

(단위 : 백만원)

잔여만기		10일 이하	10일초과 30일이하	30일초과 90일이하	90일초과 180일이하	180일초과 1년이하	합 계	발행 한도	잔여 한도
미상환 잔액	공모	-	-	-	-	-	-	-	-
	사모	-	-	-	-	-	-	200,000	200,000
	합계	-	-	-	-	-	-	200,000	200,000

회사채 미상환 잔액

(기준일 : 2024년 03월 31일)

(단위 : 백만원)

잔여만기		1년 이하	1년초과 2년이하	2년초과 3년이하	3년초과 4년이하	4년초과 5년이하	5년초과 10년이하	10년초과	합 계
미상환 잔액	공모	220,000	55,000	-	-	-	-	-	275,000
	사모	-	-	-	-	-	-	-	-
	합계	220,000	55,000	-	-	-	-	-	275,000

신종자본증권 미상환 잔액

(기준일 : 2024년 03월 31일)

(단위 : 백만원)

잔여만기		1년 이하	1년초과 5년이하	5년초과 10년이하	10년초과 15년이하	15년초과 20년이하	20년초과 30년이하	30년초과	합 계
미상환 잔액	공모	-	-	-	-	-	-	-	-
	사모	-	-	-	-	-	-	-	-
	합계	-	-	-	-	-	-	-	-

해당사항 없음

조건부자본증권 미상환 잔액

(기준일 : 2024년 03월 31일)

(단위 : 백만원)

잔여만기		1년 이하	1년초과 2년이하	2년초과 3년이하	3년초과 4년이하	4년초과 5년이하	5년초과 10년이하	10년초과 20년이하	20년초과 30년이하	30년초과	합 계
미상환 잔액	공모	-	-	-	-	-	-	-	-	-	-
	사모	-	-	-	-	-	-	-	-	-	-
	합계	-	-	-	-	-	-	-	-	-	-

해당사항 없음

바. 사채관리계약 주요내용 및 충족여부 등

(작성기준일 : 2024년 03월 31일)

(단위 : 백만원, %)

채권명	발행일	만기일	발행액	사채관리 계약체결일	사채관리회사
제8회 무보증사채	2021.06.29	2024.06.28	140,000	2021.06.17	한국증권금융
제9-1회 무보증사채	2023.02.03	2025.02.03	80,000	2023.01.20	한국증권금융
제9-2회 무보증사채	2023.02.03	2026.02.03	55,000	2023.01.20	한국증권금융

(이행현황기준일 : 2024년 03월 31일)

재무비율 유지현황	계약내용	부채비율 300%
	이행현황	준수(89.69%)
담보권설정 제한현황	계약내용	자기자본의 300%
	이행현황	준수(0.0%)
자산처분 제한현황	계약내용	자산총계의 50%
	이행현황	준수(0.07%)
지배구조변경 제한현황	계약내용	「독점규제 및 공정거래에 관한 법률」 제 14조에 따른 상호출자제한기업집단(롯데)에서 제외되지 않는다.
	이행현황	준수
이행상황보고서 제출현황	이행현황	2024년 04월 12일

주) 이행현황기준일은 이행현황 판단 시 적용한 회계감사인의 감사의견(확인 및 의견표시)이 표명된 가장 최근의 재무제표의 작성기준일이며, 지배구조변경 제한현황은 공시서류 작성기준일임.

7-2. 증권의 발행을 통해 조달된 자금의 사용실적

가. 공모자금의 사용내역

(기준일 : 2024년 03월 31일)

(단위 : 백만원)

구분	회사	납입일	증권신고서 등의 자금사용 계획		실제 자금사용 내역		차이발생 사유 등
			사용용도	조달금액	내용	금액	
기업어음(CP)	제2-1회 기업어음증권	2022.04.29	채무상환자금	65,050	- 제1회차 기업어음증권 상환	65,050	-
기업어음(CP)	제2-2회 기업어음증권	2022.04.29	채무상환자금	26,679	- 제1회차 기업어음증권 상환	26,679	-
회사채	제9-1회 무보증회사채	2023.02.03	채무상환자금	80,000	- 신한은행 기업어음 상환 - 전기단기사채 상환	80,000	-
회사채	제9-2회 무보증회사채	2023.02.03	채무상환자금	55,000	- 신한은행 한도대출 상환 - 우리은행 한도대출 상환 - 하나은행 한도대출 상환 - 키움증권 기업어음 상환	55,000	-

주) 제2-1회, 제2-2회 기업어음증권의 조달금액은 신고서 상 발행총액 기준으로 작성되었습니다. 자세한 사항은 2022년 4월 29일 공시된 증권발행실적보고서를 참고 바랍니다.

나. 사모자금의 사용내역

해당사항 없음

8. 기타 재무에 관한 사항

가. 재무제표 재작성 등 유의사항

(1) 재무제표 재작성

해당사항 없음

(2) 합병, 분할, 자산양수도, 영업양수도

최근 3사업연도 중 합병, 분할, 영업양수도 내역은 없습니다.

(3) 자산유동화와 관련한 자산매각의 회계처리 및 우발채무 등에 관한 사항

① 자산유동화 관련한 자산매각의 회계처리

해당사항 없음

② 우발채무와 약정사항

우발채무 등에 관한 사항은 Ⅲ. 재무에 관한 사항 - 5. 재무제표 주석 중 「20. 우발채무와 약정사항」을 참고 바랍니다.

(4) 기타 재무제표 이용에 유의하여야 할 사항

사업연도	강조사항 등	핵심감사사항
제38기 1분기	해당사항없음	해당사항없음
제37기	해당사항없음	1. 영업권의 손상검사
제36기	해당사항없음	1. 영업권의 손상검사

나. 대손충당금 설정 현황

(1) 계정과목별 대손충당금 설정내용

(단위 : 천원)

구분	계정과목	채권금액	대손충당금	대손충당금 설정률
제38기 1분기 (2024년 3월말)	매출채권	55,849,720	169,951	0.3%
	미수금	12,880,983	2,612,492	20.3%
	보증금	124,711,198	567,302	0.5%
	합계	193,441,901	3,349,745	1.7%
제37기 (2023년)	매출채권	55,891,043	171,436	0.3%
	미수금	7,172,664	2,622,203	36.6%
	보증금	127,066,505	567,302	0.4%
	합계	190,130,212	3,360,941	1.8%

제36기 (2022년)	매출채권	63,392,450	204,174	0.3%
	미수금	15,733,054	2,609,861	16.6%
	보증금	138,231,711	567,302	0.4%
	합계	217,357,215	3,381,337	1.6%

주) 상기 보증금 금액은 현재가치 할인을 반영한 금액입니다.

(2) 대손충당금 변동현황

(단위 : 천원)

구 분	제38기 1분기 (2024년 3월말)	제37기 (2023년)	제36기 (2022년)
1. 기초 대손충당금 잔액 합계	3,360,941	3,381,337	3,378,593
2. 순대손처리액(①-②±③)	-	-	-
① 대손처리액(상각채권액)	-	-	-
② 상각채권회수액	-	-	-
③ 기타증감액	-	-	-
3. 대손상각비 계상(환입)액	-11,196	-20,396	2,745
4. 기말 대손충당금 잔액합계	3,349,745	3,360,941	3,381,337

(3) 매출채권관련 대손충당금 설정방침

① 대손충당금 설정방침

매출채권과 같은 특정 분류의 금융자산에 대해서는 손상의 객관적인 증거가 있는지 개별적으로 검토하며, 개별적으로 손상되지 않았다고 평가된 자산과 관련하여 후속적으로 집합적인 손상검사를 수행하고 있습니다.

② 대손충당금 설정 시 이용한 정보

- 대손경험률 : 대손경험률은 실제 대손 발생액을 근거하여 산정 및 설정하고 있습니다.
- 대손예상액 : 채무자의 부도 및 파산 등의 사유로 회수가 불확실한 채권에 대해서 개별분석을 통해 회수가능성이 낮다고 판단되는 경우에는 전액에 대하여 대손충당금을 설정하고 있습니다.

■ 대손처리기준

기업회계기준서 제1109호는 기업회계기준서 제1039호의 '발생손실' 모형을 '기대신용손실' 모형으로 대체하였습니다. 새로운 손상모형은 상각후원가로 측정되는 금융자산, 계약자산 및 기타포괄손익-공정가치로 측정되는 채무상품에 적용되지만, 지분상품 투자에는 적용되지 않습니다. 기업회계기준서 제1109호에서 신용손실은 기업회계기준서 제1039호보다 일찍 인식될 것입니다.

(4) 당분기말 현재 경과기간별 매출채권 잔액 현황

(단위 : 천원)

구 분	6개월 이하	6개월 초과 1년 이하	1년 초과 3년 이하	3년 초과	계
-----	--------	-----------------	----------------	-------	---

계	55,631,016	52,553	11,933	154,219	55,849,720
구성비율	99.6%	0.1%	0.0%	0.3%	100.00%

주) 상기 매출채권 금액은 대손충당금을 포함하지 않은 총액기준입니다.

다. 재고자산 현황

(1) 재고자산의 사업부문별 보유현황

(단위 : 천원)

사업부문	계정과목	제38기 1분기 (2024년 3월말)	제37기 (2023년말)	제36기 (2022년말)
전자전문점	상품	406,181,164	342,409,387	470,227,361
	미착품	894,197	636,988	608,482
	반품예정자산	204,862	215,292	554,309
합계		407,280,223	343,261,667	471,390,152
총자산대비 재고자산 구성비율(%) [재고자산합계÷기말자산총계×100]		17.1%	14.5%	19.1%
재고자산회전율(회수) [연환산 매출원가÷{(기초재고+기말재고) }÷2]		4.2회	4.7회	5.2회

(2) 재고자산의 실사내용

① 실사일자

- 당사의 각 점포는 매월 재고 실사를 실시합니다.
- 당사 물류센터는 연간 4회 이상 매 분기 종료 후 물류의 재고 실사를 실시합니다.
- 당사의 재고조사는 보고기간 종료일의 재고자산과 실사일 현재의 재고자산과의 차이에 대하여 추후 입출고 내역을 확인하는 방식으로 수행됩니다.
- 외부감사인 입회 하의 재고조사는 기말에 실시하며, 제37기에 대한 실사는 2024년 1월 2일에 진행되었습니다.

② 감사인 등의 입회여부

당사의 외부감사인 입회 하 재고조사는 기말에 실시합니다. 2023년 기말(보고기간 종료일) 기준의 재고조사는 2024년 1월 2일 외부감사인(안진회계법인)의 입회 하에 진행(물류센터 7곳, 지점 5곳)되었으며, 보고기간 종료일과 실사일의 재고자산 차이에 대해서 추후 입출고 내역을 확인하는 방식으로 진행 및 완료하였습니다.

③ 재고자산의 담보제공여부

해당사항 없음

④ 재고자산 평가내용

(단위 : 천원)

계정과목	취득원가	보유금액	평가손실총당금	기말금액	비고
상품	411,896,836	411,896,836	(5,715,671)	406,181,164	-

미착품	894,197	894,197	-	894,197	-
반품예정자산	204,862	204,862	-	204,862	-
합계	412,995,895	412,995,895	(5,715,671)	407,280,223	-

주) 재고자산과 관련하여 인식한 당분기 평가손실환입은 150백만원(전분기 : 평가손실환입 2,285백만원)입니다.

라. 수주계약 현황

해당사항 없음

마. 공정가치평가 내역

당사의 공정가치평가에 대한 상세한 내용은 III. 재무에관한 사항 - 5. 재무제표 주석 중 「2. 재무제표 작성 기준 - (2) 추정과 판단 - ② 공정가치 측정」 과 「5. 금융상품」 을 참고 바랍니다.

IV. 이사의 경영진단 및 분석의견

당사는 기업공시서식 작성기준에 따라 분기보고서의 본 항목을 기재하지 않습니다.

V. 회계감사인의 감사의견 등

1. 외부감사에 관한 사항

가. 회계감사인의 명칭 및 감사의견

사업연도	감사인	감사의견	강조사항 등	핵심감사사항
제38기 1분기(당분기)	안진회계법인	해당사항없음	해당사항없음	해당사항없음
제37기(전기)	안진회계법인	적정	해당사항없음	1. 영업권의 손상검사
제36기(전전기)	안진회계법인	적정	해당사항없음	1. 영업권의 손상검사

나. 감사용역 체결현황

(단위 : 천원, 시간)

사업연도	감사인	내 용	감사계약내역		실제수행내역	
			보수	시간	보수	시간
제38기 1분기 (당분기)	안진회계법인	- 분반기 검토 - 개별재무제표감사 - 기타 감사업무	815,000	6,800	815,000	600
제37기 (전기)	안진회계법인	- 분반기 검토 - 개별재무제표감사 - 기타 감사업무	803,000	6,800	803,000	6,399
제36기 (전전기)	안진회계법인	- 분반기 검토 - 개별재무제표감사 - 기타 감사업무	780,000	6,800	780,000	6,577

주1) 상기 보수에는 내부회계관리제도 감사보수가 포함되어 있습니다.

주2) 당사는 공시서류 작성기준일 및 공시대상기간 동안 연결대상 종속회사가 없으므로, 상기 내용은 개별 재무제표에 관한 사항입니다.

중간기간 개별 재무제표 감사(검토)기간은 다음과 같습니다.

구분	감사(검토)기간
1분기 재무제표 검토	2024.04.17.~2024.05.13.

주) 상기 기간의 기산일은 외부회계감사인(안진회계법인)이 회계감사 및 검토를 위하여 당사에 파견된 날을 기준으로 작성하였습니다.

다. 회계감사인과의 비감사용역 계약체결 현황

(단위 : 천원)

사업연도	계약체결일	용역내용	용역수행기간	용역보수	비고
제38기 1분(당분기)	-	-	-	-	-

제37기(전기)	2023.05.02	법인세 세무조정	2023.05.02.~2024.03.3 1.	22,000	-
제36기(전전기)	-	-	-	-	-

라. 재무제표 중 이해관계자의 판단에 상당한 영향을 미칠 수 있는 사항에 대해 내부감사기구 회계감사인과 논의한 결과

구분	일자	참석자	방식	주요 논의 내용
1	2024.01.24	회사: 롯데하이마트 감사위원 3명 감사인: 안전회계법인 상무이사 1명, 매니저 1명	대면 회의	- 재무제표 감사 및 내부회계관리제도 감사 진행 현황
2	2024.03.05	회사: 롯데하이마트 감사위원 3명 감사인: 안전회계법인 상무이사 1명, 매니저 1명	대면 회의	- 재무제표 감사 및 내부회계관리제도 감사 진행 결과 - 기타 필수 논의사항
3	2024.04.25	회사: 롯데하이마트 감사위원 3명 감사인: 안전회계법인 상무이사 1명, 매니저 1명	대면 회의	- 2024년 연간 감사계획 및 일정 논의

마. 조정협의회 내용 및 재무제표 불일치정보

해당사항 없음

바. 회계감사인의 변경

해당사항 없음

2. 내부통제에 관한 사항

당사는 기업공시서식 작성기준에 따라 분기보고서의 본 항목을 기재하지 않습니다.

VI. 이사회 등 회사의 기관에 관한 사항

1. 이사회에 관한 사항

당사는 기업공시서식 작성기준에 따라 분기보고서의 본 항목을 기재하지 않습니다.

2. 감사제도에 관한 사항

당사는 기업공시서식 작성기준에 따라 분기보고서의 본 항목을 기재하지 않습니다.

3. 주주총회 등에 관한 사항

가. 투표제도

당사는 정관 제26조에 의거 집중투표제를 채택하지 아니합니다. 또한 당사는 서면투표제를 채택하지 않고 있으며, 2016년 3월 18일 제29기 주주총회부터 상법 제368조의4 전자투표제도와 자본시장과 금융투자업에 관한 법률 시행령 제160조 제5호 전자위임장권유제도에 따라 전자투표제도와 전자위임장권유를 활용하기로 결의하였습니다.

당사는 전자투표제 및 전자위임장권유의 관리업무를 한국예탁결제원에 위탁한 상태이며, 주주총회 소집공고 시 전자적 방법으로 의결권을 행사할 수 있다는 내용을 공고하고 있습니다. 매 결산기 최종일에 의결권 있는 주식을 소유한 주주는 주주총회에 직접 참석하지 않고 한국예탁결제원에서 제공하는 전자투표시스템을 통하여 의결권을 행사할 수 있습니다. 주주는 주주총회소집공고에 안내된 전자투표 및 위임장수여기간 내에 인터넷(<https://evote.ksd.or.kr>) 또는 모바일(<https://evote.ksd.or.kr/m>)로 접속하여 인증서를 이용하여 주주 본인인증을 완료한 후, 전자투표방식으로 의결권을 행사하거나 전자위임장을 수여할 수 있습니다. 다만 해당 시스템은 공동인증서 및 민간인증서(K-VOTE에서 사용가능한 인증서 한정)를 통해 당사의 주주여부를 확인 후 전자투표 및 위임장 수여 서비스를 제공하고 있습니다.

(기준일 : 2024년 03월 31일)

투표제도 종류	집중투표제	서면투표제	전자투표제
도입여부	배제	미도입	도입
실시여부	-	-	제37기(2023년) 정기주주총회

주) 당사는 보고서 제출일 현재 의결권대리행사권유제도를 도입하고 있으며, 2024년 3월 25일 제37기 주주총회 진행 시 의결권대리행사권유를 실시하였습니다. 위임방법은 전자위임장, 서면위임장 용지를 직접 교부, 우편 전송, 주주총회 소집 통지와 함께 송부하여 피권유자가 우편으로 위임장을 수여할 수 있게 하였습니다.

나. 소수주주권

당사는 공시대상기간 중 소수주주권이 행사되지 않았습니다.

다. 경영권 경쟁

당사는 공시대상기간 중 경영지배권에 관한 경쟁이 발생하지 않았습니다.

라. 의결권 현황

(기준일 : 2024년 03월 31일)

(단위 : 주)

구 분	주식의 종류	주식수	비고
발행주식총수(A)	보통주	23,607,712	-
	우선주	-	-
의결권없는 주식수(B)	보통주	472,000	자기주식
	우선주	-	-
정관에 의하여 의결권 행사가 배제된 주식수(C)	보통주	-	-
	우선주	-	-
기타 법률에 의하여 의결권 행사가 제한된 주식수(D)	보통주	-	-
	우선주	-	-
의결권이 부활된 주식수(E)	보통주	-	-
	우선주	-	-
의결권을 행사할 수 있는 주식수 (F = A - B - C - D + E)	보통주	23,135,712	-
	우선주	-	-

마. 주식사무

정관 제10조 [신주인수권]	<p>① 회사의 주주는 신주발행에 있어서 그가 소유한 주식수에 비례하여 신주의 배정을 받을 권리를 가진다.</p> <p>② 제1항의 규정에 불구하고 다음 각호의 경우에는 주주 이외의 자에게 이사회 결의로 신주를 발행 할 수 있다.</p> <ol style="list-style-type: none"> 1. 주주우선공모의 방식으로 신주를 발행하는 경우 2. 발행주식총수의 100분의 20을 초과하지 않는 범위 내에서 일반공모의 방식으로 신주를 발행하는 경우 3. 발행주식총수의 100분의 20을 초과하지 않는 범위 내에서 주식예탁증서(DR) 발행에 따라신주를 발행하는 경우 4. 발행주식총수의 100분의 30을 초과하지 않는 범위 내에서 주권을 증권시장에 신규상장하거나 협회등록하기 위하여 신주를 모집하거나 인수인에게 인수하게 하는 경우 5. 자본시장과 금융투자업에 관한 법률 등 관계규정에 따라 우리사주조합원에게 주식을 우선 배정하는 경우 6. 제5호 이외의 방법으로 발행주식총수의 100분의 20을 초과하지 않는 범위 내에서 우리사주조합원에게 주식을 배정하는 경우 7. 발행주식총수의 100분의 20을 초과하지 않는 범위 내에서 상법 418조 제2항의 규정에 따라 중요한 기술의 도입, 연구개발, 생산, 판매, 자본채휴, 재무구조 개선 등을 회사의 경영상 목적을 달성하기 위하여 그 상대방에 신주를 발행하는 경우 필요한 경우 8. 발행주식총수의 100분의 20을 초과하지 않는 범위 내에서 회사가 경영상 긴급한 자금
--------------------	---

	조달의 필요성에 의하여 이사회 결의로 발행결의 당시의 적정시가에 의하여 국내외 금융 기관 또는 재무투자자 및 채권자, 국내외 법인 또는 개인투자자에게 신주를 발행하는 경우 ③ 제2항 각호의 어느 하나의 방식에 의해 신주를 발행할 경우에는 발행할 주식의 종류와 수 및 발행가격 등은 이사회 결의로 정한다. ④ 신주인수권의 포기 또는 상실에 따른 주식과 신주배정에서 발생한 단주에 대한 처리 방법은 이사회 결의로 정한다.		
결산일	매년 12월 31일	정기주주총회	매 사업년도 종료 후 3월 이내
주권의 종류	「주식·사채 등의 전자등록에 관한 법률」에 따라 주권 및 신주인수권증서에 표시되어야 할 권리가 의무적으로 전자등록됨에 따라 '주권의 종류'를 기재하지 않음		
명의개서대리인	한국예탁결제원 (대표전화: 051-519-1500 / 주소: 부산광역시 남구 문현금융로40 부산국제금융센터)		
공고방법	한국경제신문과 매일경제신문에 2회 이상 공고하거나 금융감독원 또는 한국거래소가 운영하는 전자공시시스템에 공고함으로써 소집통지에 갈음할 수 있다.		

바. 주주총회 의사록 요약

주총 정보	안건	결의내용	주요 논의내용
제37기 정기주총 (2024.03.25.)	제1호 의안 : 제37기(2023.01.01~2023.12.31) 재무제표 (이익잉여금처분계산서 포함) 승인의 건	가결	-
	제2호 의안 : 자본준비금의 이익잉여금 전입의 건	가결	-
	제3호 의안: 이사 선임의 건		
	- 제3-1호: 사내이사 김진성 선임의 건	가결	-
	- 제3-2호: 사내이사 박상윤 선임의 건	가결	-
	- 제3-3호: 사외이사 김일주 선임의 건	가결	-
	- 제3-4호: 사외이사 김진영 선임의 건	가결	-
	- 제3-5호: 사외이사 이강수 선임의 건	가결	-
	- 제3-6호: 사외이사 홍대식 선임의 건	가결	-
	제4호 의안 : 감사위원 선임의 건		
	- 제4-1호: 감사위원 김진영 선임의 건	가결	-
	- 제4-2호: 감사위원 이강수 선임의 건	가결	-
	제5호 의안 : 감사위원이 되는 사외이사 최혜리 선임의 건	가결	-
	제6호 의안 : 이사 보수한도 승인의 건	가결	-
제7호 의안 : 정관 일부 변경의 건	가결	-	

<p>제36기 정기주총 (2023.03.27.)</p>	<p>제1호 의안 : 제36기(2022.01.01~2022.12.31) 재무제표 (이익잉여금처분계산서 포함) 승인의 건(1주당 배당금 : 300원)</p> <p>제2호 의안 : 이사 선임의 건(사내이사 3명)</p> <p>제3호 의안 : 이사 보수한도 승인의 건</p> <p>제4호 의안 : 정관 일부 변경의 건</p>	<p>가결</p> <p>가결</p> <p>가결</p> <p>가결</p>	<p>결의과정 중 질의응답 주요내용: Q: 영업권 상각 규모 확대 이유 A: '22년 시장 업황 및 단기 실적 저하에 따른 대규모 상각 진행</p> <p>-</p> <p>결의과정 중 질의응답 주요내용: Q: NFT 사업목적 추가 이유 A: 중고가전 비즈니스 모델 검토 중으로, 상품 보증 형태의 NFT 구축 검토</p>
<p>제35기 정기주총 (2022.03.22.)</p>	<p>제1호 의안 : 제35기 재무제표(이익잉여금처분계산서 포함) 등 승인의 건</p> <p>제2호 의안 : 이익배당 승인의 건(1주당 배당금 : 1,000원)</p> <p>제3호 의안 : 이사 선임의 건(사내이사 1명, 사외이사 4명)</p> <p>제4호 의안 : 감사위원 선임의 건(감사위원 2명)</p> <p>제5호 의안 : 감사위원이 되는 사외이사 최혜리 선임의 건</p> <p>제6호 의안 : 이사 보수한도 승인의 건</p>	<p>가결</p> <p>가결</p> <p>가결</p> <p>가결</p> <p>가결</p> <p>가결</p>	<p>-</p> <p>-</p> <p>-</p> <p>-</p> <p>-</p> <p>-</p>

VII. 주주에 관한 사항

1. 최대주주 및 특수관계인의 주식소유 현황

(기준일 : 2024년 03월 31일)

(단위 : 주, %)

성명	관계	주식의 종류	소유주식수 및 지분율				비고
			기 초		기 말		
			주식수	지분율	주식수	지분율	
롯데쇼핑(주)	최대주주 본인	보통주	15,403,274	65.25	15,403,274	65.25	-
문병철	계열회사임원	보통주	500	0.00	500	0.00	-
이동우	계열회사임원	보통주	46,000	0.19	46,000	0.19	-
차우철	계열회사임원	보통주	1,300	0.01	1,300	0.01	-
최홍훈	계열회사임원	보통주	176	0.00	176	0.00	-
장학영	계열회사임원	보통주	600	0.00	600	0.00	-
박우진	계열회사임원	보통주	0	0.00	20	0.00	특수관계인 추가
계		보통주 외	-	-	-	-	-
		보통주	15,451,850	65.45	15,451,870	65.45	-

2. 최대주주의 주요경력 및 개요

가. 최대주주(법인 또는 단체)의 기본정보

명칭	출자자수 (명)	대표이사 (대표조합원)		업무집행자 (업무집행조합원)		최대주주 (최대출자자)	
		성명	지분(%)	성명	지분(%)	성명	지분(%)
롯데쇼핑(주)	50,448	김사무엘상현	-	-	-	롯데지주(주)	40.00
		정준호	-	-	-	-	-
		강성현	-	-	-	-	-

주1) 지분율은 총발행주식수 대비 보통주와 우선주를 합산한 기준입니다.

주2) 출자자수는 2023년 12월 31일, 지분율은 2024년 3월 31일 기준입니다.

주3) 별도 업무집행자 및 업무집행조합원은 없습니다.

법인 또는 단체의 대표이사, 업무집행자, 최대주주의 변동내역은 다음과 같습니다.

변동일	대표이사 (대표조합원)		업무집행자 (업무집행조합원)		최대주주 (최대출자자)	
	성명	지분(%)	성명	지분(%)	성명	지분(%)
2022.03.23	김사무엘상현	0.00	-	-	-	-
2022.03.23	정준호	0.00	-	-	-	-

주) 2022년 3월 23일 김사무엘상현 대표이사와 정준호 대표이사가 선임되었습니다.

나. 최대주주(법인 또는 단체)의 최근 결산기 재무현황

(단위 : 백만원)

구 분	
법인 또는 단체의 명칭	롯데쇼핑(주)
자산총계	30,644,699
부채총계	19,808,249
자본총계	10,836,450
매출액	14,555,864
영업이익	508,405
당기순이익	169,180

주) 상기 내용은 롯데쇼핑(주)의 2023년 말 연결재무제표 기준입니다.

다. 사업현황 등 회사 경영 안정성에 영향을 미칠 수 있는 주요 내용

당사 최대주주인 롯데쇼핑(주)는 1970년 7월 2일 백화점 경영을 목적으로 설립되었으며 2024년 1분기말 현재 총 40개의 종속회사가 있습니다. 롯데쇼핑(주)와 그 종속기업은 수익을 창출하는 재화와 용역의 성격, 시장 및 판매방법의 특징, 사업부문 구분의 계속성 등을 고려하여 경영의 다각화 실태를 적절히 반영할 수 있도록 백화점 사업부문, 할인점 사업부문, 전자제품전문점 사업부문, 슈퍼 사업부문, 홈쇼핑 사업부문, 영화상영업 사업부문, 이커머스 사업부문, 기타 사업부문으로 세분하였습니다.

3. 최대주주의 최대주주(법인 또는 단체)의 개요

가. 최대주주의 최대주주(법인 또는 단체)의 기본정보

명 칭	출자자수 (명)	대표이사 (대표조합원)		업무집행자 (업무집행조합원)		최대주주 (최대출자자)	
		성명	지분(%)	성명	지분(%)	성명	지분(%)
롯데지주(주)	52,352	신동빈	13.04	-	-	신동빈	13.04
		이동우	0.00	-	-	-	-

주1) 출자자수는 2023년 12월 31일, 지분율은 2024년 3월 31일 보통주 기준입니다.

주2) 별도 업무집행자 및 업무집행조합원은 없습니다.

법인 또는 단체의 대표이사, 업무집행자, 최대주주의 변동내역은 다음과 같습니다.

변동일	대표이사 (대표조합원)		업무집행자 (업무집행조합원)		최대주주 (최대출자자)	
	성명	지분(%)	성명	지분(%)	성명	지분(%)
2022.05.24	송용덕	0.00	-	-	-	-
2022.05.24	이동우	0.00	-	-	-	-

2022.12.19	송용덕	-	-	-	-	-
------------	-----	---	---	---	---	---

주) 2022년 12월 19일 송용덕 대표이사가 사임하였습니다.

나. 최대주주의 최대주주(법인 또는 단체)의 최근 결산기 재무현황

(단위 : 백만원)

구 분	
법인 또는 단체의 명칭	롯데지주(주)
자산총계	23,160,431
부채총계	13,487,589
자본총계	9,672,842
매출액	15,159,776
영업이익	493,689
당기순이익	163,660

주) 상기 내용은 롯데지주(주)의 2023년 말 연결재무제표 기준입니다.

4. 최대주주 변동내역

최근 3사업연도 중 최대주주의 변동은 없습니다.

5. 주식의 분포

당사는 기업공시서식 작성기준에 따라 분기보고서의 본 항목을 기재하지 않습니다.

6. 주가 및 주식거래실적

당사는 기업공시서식 작성기준에 따라 분기보고서의 본 항목을 기재하지 않습니다.

VIII. 임원 및 직원 등에 관한 사항

1. 임원 및 직원 등의 현황

가. 임원 현황

(기준일 : 2024년 03월 31일)

(단위 : 주)

성명	성별	출생년월	직위	등기임원 여부	상근 여부	담당 업무	주요경력	소유주식수		최대주주의 관계	재직기간	임기 만료일
								의결권 있는 주식	의결권 없는 주식			
남창희	남	1966.10	부사장	사내이사	상근	대표이사, 이사회 의장	- 한양대학교 독어독문학과 졸업 - 19~19 롯데쇼핑 마트사업부 고객본부 본부장(전무) - 20~22 롯데쇼핑 슈퍼사업부 대표(전무) - 22~現 롯데하이마트 대표이사(부사장)	-	-	계열회사임원	2023.03.27. ~현재	2025.03.27
김진성	남	1972.09	이사	사내이사	비상근	사내이사	- 연세대학원 경영학과 졸업(碩) - 19~21 롯데쇼핑 마트사업부 경영지원부문 본부장 - 22~23 롯데쇼핑 마트사업부 HR혁신부문 본부장 - 23~現 롯데 유통군HQ 인사혁신본부 본부장	-	-	임원	2024.03.25. ~현재	2026.03.25
문병철	남	1971.11	상무	사내이사	상근	On-Off통합상품본부장	- 단국대학교 산업공학과 졸업 - 19~20 롯데하이마트 상품본부 MD전략부문장 - 20~20 롯데하이마트 상품총괄부문장(상무보) - 20~21 롯데하이마트 온라인부문장(상무보) - 21~23 롯데하이마트 가전부문장(상무) - 23~現 롯데하이마트 On-Off통합상품본부장(상무)	500	-	계열회사임원	2023.03.27. ~현재	2025.03.27
박상운	남	1971.10	상무	사내이사	상근	재무부문장	- 서강대학교 경영학과 졸업 - 18~19 롯데정보통신 재무부문 본부장 - 19~20 롯데지주 재무혁신실 재무1팀 팀장 - 20~現 롯데하이마트 재무부문 본부장	-	-	계열회사임원	2022.03.22. ~현재	2026.03.25
김일주	남	1967.08	이사	사외이사	비상근	ESG위원회 위원장, 투명경영위원회 위원, 사외이사후보추천위원회 위원	- 16~19 LG전자 브랜드매니지먼트FD담당 상무 - 20~21 LG전자 글로벌마케팅센터 센터장 전무	-	-	계열회사임원	2024.03.25. ~현재	2026.03.25
김진영	남	1964.12	이사	사외이사	비상근	사외이사후보추천위원회 위원장, 감사위원회 위원, ESG위원회 위원	- 08~現 고려대학교 경영대학 경제학과 교수 - 14~現 독일 노동연구소 IZA 연구원 - 23~現 고려대학교 경제연구소 소장 - 24~現 고려대학교 노동대학원 원장	-	-	계열회사임원	2024.03.25. ~현재	2026.03.25
이강수	남	1968.07	이사	사외이사	비상근	감사위원회 위원장, ESG위원회 위원, 보상위원회 위원	- 16~19 학교법인 박영학원 감사 - 17~現 다산회계법인 부대표	-	-	계열회사임원	2024.03.25. ~현재	2026.03.25
홍대식	남	1965.09	이사	사외이사	비상근	투명경영위원회 위원장, 보상위원회 위원, 사외이사후보추천위원회 위원	- 06~現 서강대학교 법학과 및 법학전문대학원 교수 - 22~現 한국소비자단체협의회 자율분쟁조정위원장 - 23~現 공정거래위원회 공정거래정책자문단 위원	-	-	계열회사임원	2024.03.25. ~현재	2026.03.25
최해리	여	1965.04	이사	사외이사	비상근	보상위원회 위원장, 감사위원회 위원, 투명경영위원회 위원	- 16~20 국가인권위원회 상임위원 - 21~現 법무법인 산지 변호사	-	-	계열회사임원	2022.03.22. ~현재	2026.03.25

주1) 임기의 기산일은 롯데하이마트 법인등기부등본상 해당이사의 최초 취임일을 기준으로 작성하였으며, 임기만료일은 해당 이사가 선임 또는 재선임된 주주총회일로부터 2년이 경과된 날 또는 실제 퇴임한 날로 기재하였습니다.

주2) 상법 제383조에 따라 임기 만료일에 앞서 1개월 이내에 정기주주총회가 열릴 경우 그 총회의 종결시에 그 임기가 만료되는 것으로 하며, 그 임기가 최종의 결산기 종료 후 당해 결산기에 관한 정기주주총회 전에 만료될 경우에는 그 총회의 종결 시까지 그 임기를 연장합니다.

나. 미등기임원 현황

(기준일 : 2024년 03월 31일)

(단위 : 주)

성명	성별	출생년월	직위	상근 여부	담당업무	주요경력	소유주식수	최대주주와의 관계	재직기간
윤용오	남	1971.06	상무	상근	대형가전통합부부장	- 동국대학교 경영학과 졸업 - 18~19 롯데하이마트 가전1팀장 - 19~20 롯데하이마트 온라인상품1팀장 - 20~21 롯데하이마트 생활부부장(상무보) - 21~23 롯데하이마트 영업2부부장(상무보) - 23~現 롯데하이마트 대형가전통합부부장(상무)	260	계열회사임원	2020.01.01. ~현재
김보경	남	1970.01	상무보	상근	운영본부장	- 경희대학교 일어일문학과 졸업 - 18~19 롯데쇼핑 마트사업부 VIC운영담당장 - 19~19 롯데쇼핑 마트사업부 패션&Hobby부부장 - 19~22 롯데쇼핑 마트사업부 Culture Contents부부장(상무보) - 23~23 롯데하이마트 스마트가전통합부부장(상무보) - 24~現 롯데하이마트 운영본부장(상무보)	-	계열회사임원	2022.12.19. ~현재
조광규	남	1975.08	상무보	상근	경영지원부부장	- 경희대학교 화학과 졸업 - 19~20 롯데하이마트 경영지원부부장(상무보) - 20~21 롯데하이마트 SCM부부장(상무보) - 21~現 롯데하이마트 경영지원부부장(상무보)	250	계열회사임원	2019.01.01. ~현재
신현채	남	1975.02	상무보	상근	스마트가전통합부부장	- 영남대학교 경영학과 졸업 - 19~20 롯데하이마트 영업총괄부부장(상무보) - 20~21 롯데하이마트 전략기획부부장(상무보) - 21~23 롯데하이마트 영업1부부장(상무보) - 23~23 롯데하이마트 전략기획부부장(상무보) - 24~現 롯데하이마트 스마트가전통합부부장(상무보)	150	계열회사임원	2019.01.01. ~현재
문충	남	1976.03	상무보	상근	생활가전통합부부장	- 고려대학교 경제학과 졸업 - 16~20 롯데하이마트 온라인기획팀장 - 20~20 롯데하이마트 점포개발부부장(상무보) - 20~21 롯데하이마트 MD전략부부장(상무보) - 21~23 롯데하이마트 생활부부장(상무보) - 23~現 롯데하이마트 생활가전통합부부장(상무보)	333	계열회사임원	2020.01.01. ~현재
서강우	남	1972.03	상무보	상근	SCM부부장	- 청주대학원 경제학 졸업 - 18~20 롯데하이마트 MD전략부문 상품총괄팀장 - 20~20 롯데하이마트 영업4부문 북부산지사장 - 20~21 롯데하이마트 가전부부장(상무보) - 21~23 롯데하이마트 상품총괄부부장(상무보) - 23~23 롯데하이마트 상품운영부부장(상무보) - 24~現 롯데하이마트 SCM부부장(상무보)	-	계열회사임원	2020.12.01. ~현재

김기성	남	1971.09	상무보	상근	영업전략부부장	- 녹동고등학교 졸업 - 20~20 롯데하이마트 영업4부문 울산지사장 - 20~21 롯데하이마트 영업1부문 경기지사장 - 21~23 롯데하이마트 영업1부문 수원지사장 - 23~現 롯데하이마트 영업전략부부장(상무보)	1,012	계열회사임원	2022.12.19. ~현재
이용우	남	1978.10	상무보	상근	점포개발부부장	- 경북대학교 경제학과 졸업 - 20~21 롯데하이마트 영업총괄부문 영업총괄팀장 - 21~21 롯데하이마트 영업2부문 충청지사장 - 21~23 롯데하이마트 영업2부문 충남지사장 - 23~現 롯데하이마트 점포개발부부장(상무보)	95	계열회사임원	2022.12.19. ~현재
김창희	남	1972.08	상무보	상근	온라인부부장	- 성균관대학교 경영학과 졸업 - 20~22 롯데쇼핑 이커머스사업부 마케팅부문 제휴사업팀장 - 22~23 롯데쇼핑 이커머스사업부 마케팅부문 영업총괄팀장 - 23~23 롯데쇼핑 이커머스사업부 마케팅부문 사업총괄실장 - 23~現 롯데하이마트 온라인부부장(상무보)	-	계열회사임원	2023.12.11. ~현재
박정환	남	1975.04	상무보	상근	MD전략부부장	- 성균관대학교 경제학과 졸업 - 19~21 롯데하이마트 가전부문 가전2팀장 - 21~22 롯데하이마트 영업1부문 강원지사장 - 22~23 롯데하이마트 영업1부문 강동지사장 - 23~現 롯데하이마트 MD전략부부장(상무보)	-	계열회사임원	2023.12.11. ~현재
김중성	남	1976.11	상무보	상근	상품전략실장	- 서강대학교 경제학과 졸업 - 17~22 롯데그룹 유통BU - 22~22 롯데그룹 유통군HQ 사업운영본부 사업운영팀장 - 22~23 롯데그룹 유통군HQ 경영전략본부 사업기획팀장 - 24~現 롯데하이마트 상품전략실장(상무보)	-	계열회사임원	2023.12.11. ~현재
서은희	여	1977.10	상무보	상근	마케팅부부장	- 한국외국어대학교 신문방송학과 졸업 - 11~18 이베이코리아 지마켓 브랜드마케팅팀장 - 18~20 이베이코리아 옥션 마케팅실장 - 20~24 무신사 마케팅본부장 - 24~現 롯데하이마트 마케팅부부장(상무보)	-	계열회사임원	2024.02.01. ~현재

주) 미등기임원의 재직기간의 기산일은 당사 임원으로 최초선임된 날입니다.

다. 등기임원 타회사 임원겸직 현황

(기준일 : 2024년 03월 31일)

겸직자		겸직회사			
성명	직위	회사명	재임기간	직위	주된 사업목적
최혜리	사외이사	삼성증권	2022.03.~現	사외이사	투자매매업, 투자중개업
이강수	사외이사	다산회계법인	2022.03.~現	사내이사	공인회계사업
홍대식	사외이사	현대건설	2020.03.~現	사외이사	종합건설업

마. 직원 등 현황

당사는 기업공시서식 작성기준에 따라 분기보고서의 본 항목을 기재하지 않습니다.

바. 미등기임원 보수 현황

당사는 기업공시서식 작성기준에 따라 분기보고서의 본 항목을 기재하지 않습니다.

2. 임원의 보수 등

당사는 기업공시서식 작성기준에 따라 분기보고서의 본 항목을 기재하지 않습니다.

IX. 계열회사 등에 관한 사항

당사는 기업공시서식 작성기준에 따라 분기보고서의 본 항목을 기재하지 않습니다.

X. 대주주 등과의 거래내용

1. 대주주등에 대한 신용공여등

가. 가지급금 및 대여금(증권 대여 포함) 내역
해당사항 없음

나. 담보제공 내역
해당사항 없음

다. 채무보증 내역
해당사항 없음

라. 차입금 내역
해당사항 없음

2. 대주주와의 자산양수도 등

가. 자산 거래 내역

(기준일 : 2024년 03월 31일)

(단위 : 백만원)

성명(법인명)	관계	거래종류	거래기간	거래대상물	거래목적	거래금액
롯데이노베이트(주)	계열회사	자산매입	2024.01.01.~2024.03.31.	시스템 구축 등	영업활동	799
롯데쇼핑(주)	최대주주	자산매입	2024.01.01.~2024.03.31.	시스템 구축 등	영업활동	329

나. 유가증권 매수 또는 매도 내역

(기준일 : 2024년 03월 31일)

(단위 : 백만원)

성명(법인명)	관계	거래종류	거래일자	거래대상물	거래금액	처분손익
롯데-KDB오픈이노베이션펀드	관계기업	출자회수	2024.03.22	롯데-KDB이노베이션펀드 출자원금 회수	-1,200	50
롯데스타트업펀드1호	관계기업	출자회수	2024.03.22	롯데스타트업펀드1호 출자원금 회수	-20	7

3. 대주주와의 영업거래

해당사항 없음

4. 대주주 이외의 이해관계자와의 거래

해당사항 없음

XI. 그 밖에 투자자 보호를 위하여 필요한 사항

1. 공시내용 진행 및 변경사항

해당사항 없음

2. 우발부채 등에 관한 사항

가. 중요한 소송사건

당분기말 현재 계류 중인 소송사건은 당사가 피소된 8건(관련금액 1,373백만원)과 당사가 제소한 5건(관련금액 641백만원)이 있습니다. 당사의 경영진은 상기 소송사건의 결과가 당사의 재무제표에 중요한 영향을 미치지 아니할 것으로 판단하고 있습니다. 한편, 상기 당사가 원고인 소송 건중에는 부당보직해임과 관련하여 당분기말 현재 1건(소송가액 300백만원)의 소송이 포함되어 있으며, 이와 관련한 예상손실액을 합리적으로 추정하여 77백만원을 충당 부채로 계상하고 있습니다.

나. 견질 또는 담보용 어음·수표 현황

해당사항 없음

다. 채무보증 현황

해당사항 없음

라. 채무인수약정 현황

해당사항 없음

마. 그 밖의 우발채무 등

우발채무 등에 관한 사항은 III. 재무에 관한 사항 - 5. 재무제표 주석 중 「20. 우발채무와 약정사항」을 참고 바랍니다.

3. 제재 등과 관련된 사항

당사는 기업공시서식 작성기준에 따라 분기보고서의 본 항목을 기재하지 않습니다.

4. 작성기준일 이후 발생한 주요사항 등 기타사항

당사는 기업공시서식 작성기준에 따라 분기보고서의 본 항목을 기재하지 않습니다.

XII. 상세표

1. 연결대상 종속회사 현황(상세)

당사는 기업공시서식 작성기준에 따라 분기보고서의 본 항목을 기재하지 않습니다.

2. 계열회사 현황(상세)

당사는 기업공시서식 작성기준에 따라 분기보고서의 본 항목을 기재하지 않습니다.

3. 타법인출자 현황(상세)

당사는 기업공시서식 작성기준에 따라 분기보고서의 본 항목을 기재하지 않습니다.

4. 영업용 설비 현황(상세)

☞ 본문 위치로 이동

(단위 : 백만원, 제곱미터)

지점명	소재지	장부가			면적
		토지	건물	합계	
NC대전유성점	대전	-	-	-	1,600
VIC마켓영등포점	서울	-	-	-	774
가락점	서울	-	0	0	1,549
가야점	부산	-	0	0	1,647
간석점	인천	-	-	-	993
개봉점	서울	-	0	0	2,212
거제점	경남	-	2,520	2,520	1,983
건대입구점	서울	-	465	465	1,491
검단점	인천	-	0	0	992
경기광주역점	경기	-	52	52	981
경기광주점	경기	-	-	-	1,822
경북대점	대구	-	1,233	1,233	2,036
경산점	경북	3,739	851	4,590	2,639
경주점	경북	-	1,774	1,774	1,960
경암점	전북	-	-	-	998
계산점	인천	-	-	-	1,478
계양롯데마트점	인천	-	-	-	1,253
고양롯데마트점	경기	-	-	-	493
공릉점	서울	-	-	-	1,780

공주점	충남	-	-	-	1,481
관저점	대전	-	-	-	976
광교롯데아울렛점	경기	-	-	-	1,617
광명롯데아울렛점	경기	-	-	-	1,593
광복롯데몰점	부산	-	-	-	2,350
광산점	광주	1,115	1,083	2,198	1,457
광양LF스퀘어점	전남	-	-	-	1,107
광평점	경북	-	-	-	1,123
교대역점	서울	-	0	0	1,587
교동점	강원	2,267	404	2,670	1,310
구로점	서울	-	0	0	1,237
구리역점	경기	-	0	0	1,334
구리점	경기	4,661	2,613	7,274	2,148
구미롯데마트점	경북	-	-	-	1,577
군산롯데마트점	전북	-	-	-	1,177
금사점	부산	-	-	-	561
금오점	경기	-	0	0	1,497
금천점	서울	-	-	-	1,327
금촌점	경기	-	-	-	999
기장점	부산	-	-	-	995
김제점	전북	-	-	-	981
김천점	경북	-	0	0	992
김포공항롯데마트점	서울	-	-	-	2,333
김해내동점	경남	2,595	1,557	4,151	2,188
나운점	전북	-	0	0	1,364
나주점	전남	-	-	-	998
남양점	경기	-	-	-	896
남원롯데마트점	전북	-	-	-	613
남원점	전북	-	-	-	1,394
남천점	부산	-	0	0	1,425
남춘천점	강원	-	0	0	993
내당점	대구	-	45	45	1,611
내서점	경남	-	0	0	987
노서점	경북	-	0	0	998
노은롯데마트점	대전	-	-	-	687
논산점	충남	-	-	-	1,098
논현신도시점	인천	-	-	-	509
다산점	경기	-	-	-	931
단계점	강원	1,312	3,818	5,129	2,905
단구점	강원	-	0	0	1,942
당진롯데마트점	충남	-	-	-	790

당진점	충남	-	0	0	1,335
대구올하롯데마트점	대구	-	-	-	1,640
대덕롯데마트점	대전	-	-	-	1,893
대연점	부산	-	868	868	1,339
대잠점	경북	1,894	500	2,395	1,431
대치점	서울	61,979	11,525	73,504	15,300
덕계점	경남	-	-	-	984
덕소롯데마트점	경기	-	-	-	588
덕천점	부산	-	-	-	1,861
도계점	경남	-	-	-	1,269
도동점	경남	-	0	0	1,653
동광양점	전남	-	-	-	998
동광주점	광주	-	0	0	1,617
동구일산점	울산	-	0	0	999
동김해점	경남	-	0	0	621
동두천롯데마트점	경기	-	-	-	550
동두천점	경기	-	0	0	997
동래점	부산	-	-	-	2,039
동인천점	인천	-	-	-	999
동탄점	경기	-	-	-	1,188
동탄호수공원점	경기	-	2,921	2,921	2,457
동해점	강원	-	1,025	1,025	1,249
두정점	충남	-	0	0	1,992
둔산점	대전	-	0	0	1,428
마산점	경남	-	2,054	2,054	2,226
마석점	경기	-	1,532	1,532	1,496
만수점	인천	-	0	0	1,494
명지점	부산	-	1,001	1,001	1,393
모란점	경기	-	-	-	997
목포점	전남	-	-	-	996
문경점	경북	-	0	0	917
미아사거리점	서울	-	-	-	1,514
밀양점	경남	-	0	0	998
발산점	서울	-	1,460	1,460	2,348
발안점	경기	-	0	0	1,049
방축점	충남	-	-	-	1,131
범서점	울산	-	-	-	992
범어네거리점	대구	-	-	-	2,683
별내점	경기	-	-	-	977
병점점	경기	-	833	833	1,480
보령점	충남	-	887	887	1,496

복산점	울산	-	-	-	1,326
봉담점	경기	-	0	0	977
봉선점	광주	2,945	598	3,543	1,685
봉천점	서울	-	0	0	1,647
부곡점	부산	-	-	-	3,484
부산롯데마트점	부산	-	-	-	1,409
부산역점	부산	-	238	238	996
부송점	전북	-	275	275	998
부안점	전북	-	-	-	1,068
부여점	충남	-	0	0	999
부천점	경기	1,337	2,320	3,656	1,868
부천중동점	경기	-	-	-	2,017
부평구청점	인천	-	2,669	2,669	1,986
부평롯데마트점	인천	-	-	-	968
부평역롯데마트점	인천	-	-	-	821
북변점	경기	-	575	575	1,078
북수원점	경기	-	0	0	1,258
분당서현점	경기	-	1,036	1,036	1,934
분평점	충북	6,350	1,281	7,632	1,415
불광점	서울	-	0	0	991
비산점	경기	-	0	0	1,284
사당점	서울	5,540	432	5,973	1,197
사상롯데마트점	부산	-	-	-	1,188
사상점	부산	-	0	0	1,392
사천점	경남	-	0	0	992
사하점	부산	-	2,411	2,411	2,515
산본점	경기	-	-	-	1,334
삼산롯데마트점	인천	-	-	-	949
삼선교점	서울	-	-	-	924
삼척점	강원	-	432	432	994
삼천포점	경남	-	-	-	986
삼화점	제주	-	494	494	998
상계점	서울	-	-	-	1,867
상남점	경남	4,821	2,091	6,911	2,759
상도점	서울	-	-	-	999
상록수점	경기	-	-	-	1,342
상무롯데마트맥스점	광주	-	-	-	1,167
상무점	광주	3,496	750	4,246	2,244
상봉점	서울	5,857	853	6,710	1,442
상암월드컵점	서울	-	-	-	1,865
상일IC점	서울	-	-	-	1,488

상주점	경북	-	0	0	998
서곡점	전북	3,086	0	3,086	1,775
서귀포점	제주	2,038	1,563	3,600	1,556
서대전롯데마트점	대전	-	-	-	797
서산롯데마트점	충남	-	-	-	530
서산점	충남	-	1,264	1,264	1,497
서수원점	경기	-	-	-	1,346
서울역롯데마트점	서울	-	-	-	1,259
서청주롯데마트점	충북	-	-	-	2,226
석관점	서울	-	0	0	999
석남점	인천	-	-	-	972
성남시청점	경기	-	-	-	1,640
성서점	대구	-	0	0	1,767
성정롯데마트점	충남	-	-	-	1,481
세종점	세종	-	-	-	1,273
센텀점	부산	-	0	0	1,260
소사점	경기	-	0	0	996
소하점	경기	-	-	-	2,219
속초점	강원	1,218	669	1,886	2,000
송도롯데마트점	인천	-	-	-	909
송우점	경기	-	-	-	1,476
송정점	강원	-	-	-	999
송천롯데마트맥스점	전북	-	-	-	926
송천점	전북	-	2,140	2,140	1,999
송탄점	경기	-	-	-	984
송파롯데마트점	서울	-	-	-	992
송현점	대구	-	-	-	1,123
수송점	전북	-	37	37	1,326
수완점	광주	-	-	-	1,527
수원점	경기	14,774	2,595	17,369	3,000
수지롯데몰점	경기	-	-	-	1,078
수지점	경기	3,748	1,377	5,125	2,121
수진점	경기	-	-	-	1,080
시화롯데마트점	경기	-	-	-	959
시흥롯데마트점	경기	-	-	-	509
시흥배곧롯데마트점	경기	-	-	-	557
신길점	서울	-	-	-	1,111
신도시고잔점	경기	5,391	1,763	7,154	4,888
신림점	서울	-	-	-	1,167
신방점	충남	-	-	-	976
신정점	울산	-	0	0	1,439

신제주점	제주	4,298	2,813	7,111	2,246
신천점	경기	-	-	-	2,018
쌍문점	서울	-	0	0	1,449
쌍용점	충남	-	-	-	1,000
아산점	충남	-	0	0	1,171
안동옥동점	경북	-	0	0	994
안산롯데마트점	경기	-	-	-	998
안산롯데백화점점	경기	-	-	-	1,762
안산선부점	경기	3,043	1,902	4,945	1,999
안산터미널점	경기	-	-	-	1,983
안성롯데마트점	경기	-	-	-	749
안성점	경기	-	1,552	1,552	1,646
안양점	경기	-	0	0	1,701
안중점	경기	-	0	0	996
압구정점	서울	-	-	-	2,182
양산물금점	경남	-	-	-	959
양산점	경남	-	737	737	1,490
양주LF스퀘어점	경기	-	-	-	1,167
양평점	경기	-	0	0	997
연양점	울산	-	0	0	991
여수점	전남	1,695	709	2,404	1,474
여주점	경기	-	0	0	995
여천롯데마트점	전남	-	-	-	536
여천점	전남	-	1,863	1,863	1,754
역곡점	경기	-	-	-	1,312
연산점	부산	-	-	-	1,088
연수점	인천	-	0	0	1,153
연향점	전남	-	1,270	1,270	1,743
영도점	부산	-	-	-	1,345
영종도롯데마트점	인천	-	-	-	546
영종점	인천	-	-	-	1,074
영주점	경북	-	940	940	1,492
영천점	경북	-	-	-	1,066
예산점	충남	-	779	779	998
오광장점	경북	-	0	0	1,645
오리점	경기	-	0	0	1,840
오목교점	서울	-	0	0	1,997
오산점	경기	-	-	-	1,299
오정점	경기	-	-	-	1,246
오천점	경북	-	229	229	996
옥정점	경기	-	-	-	998

옥포점	경남	-	0	0	998
왜관점	경북	-	-	-	749
용두점	서울	-	0	0	1,405
용봉점	광주	1,336	403	1,740	1,274
용산아이파크몰점	서울	-	-	-	1,101
용인구성점	경기	-	1,816	1,816	1,991
용인점	경기	-	1,589	1,589	1,848
용전점	대전	-	-	-	1,996
우현점	경북	-	22	22	1,135
운정점	경기	-	-	-	955
울산대점	울산	-	13	13	1,425
울산롯데마트점	울산	-	-	-	941
울산점	울산	-	1,997	1,997	2,841
웅상롯데마트점	경남	-	-	-	687
원성점	충남	-	0	0	979
월드컵롯데마트점	광주	-	-	-	941
월드타워점	서울	-	-	-	4,446
월배점	대구	-	1,590	1,590	2,316
유성점	대전	-	-	-	998
유천점	대전	-	-	-	1,289
율량점	충북	-	-	-	1,187
은평롯데몰점	서울	-	-	-	899
은평점	서울	-	-	-	1,203
의왕롯데마트점	경기	-	-	-	983
의왕점	경기	-	0	0	952
의정부점	경기	-	-	-	1,413
이천점	경기	-	-	-	945
익산롯데마트점	전북	-	-	-	1,085
인동점	경북	-	764	764	998
인화점	전북	-	0	0	1,400
인후점	전북	-	-	-	1,587
이도점	제주	1,257	1,087	2,344	1,498
작전점	인천	-	-	-	1,540
잠실점	서울	-	-	-	7,431
장량점	경북	-	-	-	922
장림점	부산	-	1,714	1,714	1,333
장유점	경남	-	-	-	1,555
장한평점	서울	-	35	35	1,343
전주롯데마트점	전북	-	-	-	1,129
정관점	부산	-	176	176	939
정림점	대전	-	0	0	1,333

정왕역점	경기	-	-	-	991
정읍롯데마트점	전북	-	-	-	595
정읍점	전북	-	0	0	1,357
정자사거리점	경기	-	-	-	1,343
정자점	경기	4,988	1,021	6,010	2,245
제주롯데마트점	제주	-	-	-	745
제주점	제주	1,152	1,325	2,477	1,765
제천점	충북	-	0	0	996
조례점	전남	1,536	420	1,956	1,149
조치원점	세종	-	-	-	949
중앙점	서울	-	0	0	998
주안점	인천	4,668	1,671	6,338	2,777
주엽점	경기	-	-	-	1,431
죽전점	대구	-	917	917	1,992
중계롯데마트점	서울	-	-	-	971
증평점	충북	-	-	-	996
지산점	경북	-	678	678	1,078
진영점	경남	-	543	543	999
진장롯데마트점	울산	-	-	-	850
진접점	경기	-	-	-	998
진주성점	경남	-	0	0	2,072
진천점	충북	-	-	-	1,025
진해점	경남	-	0	0	1,371
창동점	서울	7,898	908	8,806	4,031
창원중앙롯데마트맥스점	경남	-	-	-	1,043
천호역점	서울	-	1,699	1,699	1,470
철산역점	경기	-	-	-	1,675
첨단점	광주	-	2,415	2,415	1,825
청구점	서울	-	-	-	909
청라롯데마트점	인천	-	-	-	1,372
청량리롯데마트점	서울	-	-	-	1,495
청주터미널점	충북	4,830	1,790	6,619	3,481
춘천롯데마트점	강원	-	-	-	865
춘천점	강원	2,999	1,341	4,340	2,842
충주롯데마트점	충북	-	-	-	909
충주연수점	충북	-	0	0	1,083
칠곡점	대구	-	2,529	2,529	1,988
침산점	대구	-	607	607	1,714
탄금점	충북	1,128	508	1,636	1,286
탄현점	경기	-	-	-	982
대백점	강원	-	0	0	641

대안점	충남	-	-	-	998
테크노밸리점	대전	-	-	-	1,322
통영점	경남	3,000	849	3,849	1,496
판암점	대전	-	-	-	1,484
평내점	경기	-	0	0	967
평리점	대구	-	0	0	1,382
평촌점	경기	-	-	-	1,815
평택세교점	경기	-	1,132	1,132	1,821
평택점	경기	-	417	417	1,716
포천점	경기	-	-	-	985
풍무점	경기	-	125	125	1,438
하남미사점	경기	-	-	-	2,334
하당점	전남	1,962	482	2,444	1,389
하양점	경북	-	-	-	876
한강신도시점	경기	-	-	-	1,798
합포점	경남	-	-	-	2,025
해운대점	부산	2,624	1,017	3,641	1,999
행신역점	경기	-	927	927	1,471
현풍점	대구	-	-	-	817
홍대입구역점	서울	-	0	0	1,195
홍성점	충남	-	-	-	936
홍천점	강원	-	0	0	1,015
화곡점	서울	-	1,242	1,242	1,730
화순점	전남	-	0	0	912
황금점	대구	-	-	-	1,987
회룡역점	경기	-	0	0	1,360
효문점	울산	1,669	480	2,149	1,341
효자점	전북	3,887	791	4,678	2,207
효천점	전북	-	684	684	1,356
강릉일반물류센터	강원	730	710	1,439	3,977
공주일반물류센터	충남	1,853	4,152	6,006	11,144
광주일반물류센터	전남	886	2,517	3,403	6,939
대구허브물류센터	경북	3,294	3,482	6,776	13,726
마산일반물류센터	경남	2,147	3,201	5,348	7,630
양산일반물류센터	경남	-	-	-	8,972
이천허브물류센터	경기	9,067	7,331	16,398	19,157
인천일반물류센터	인천	-	-	-	11,570
제주일반물류센터	제주	770	2,180	2,949	3,365
파주일반물류센터	경기	13,603	2,560	16,163	12,615
화성일반물류센터	경기	-	-	-	8,787

주1) 상기 면적은 건축물대장 연면적 기준입니다.

주2) 이천, 대구 물류센터는 당사 내부기준에 따라 허브물류센터와 일반물류센터로 기능을 구분하고 있습니다.

【 전문가의 확인 】

1. 전문가의 확인

해당사항 없음

2. 전문가와의 이해관계

해당사항 없음