

목 차

사업 보고서	1
【대표이사 등의 확인】	2
I. 회사의 개요	3
1. 회사의 개요	3
2. 회사의 연혁	6
3. 자본금 변동사항	9
4. 주식의 총수 등	9
5. 정관에 관한 사항	11
II. 사업의 내용	23
1. 사업의 개요	23
2. 주요 제품 및 서비스	23
3. 원재료 및 생산설비	24
4. 매출 및 수주상황	25
5. 위험관리 및 파생거래	27
6. 주요계약 및 연구개발활동	28
7. 기타 참고사항	29
III. 재무에 관한 사항	35
1. 요약재무정보	35
2. 연결재무제표	35
3. 연결재무제표 주식	36
4. 재무제표	36
4-1. 재무상태표	36
4-2. 포괄손익계산서	37
4-3. 자본변동표	38
4-4. 현금흐름표	39
5. 재무제표 주식	40
1. 당사의 개요	40
2. 재무제표 작성 기준	40
3. 회계정책의 변경	42
4. 유의적인 회계정책	47
5. 재무위험관리	58
6. 금융상품	72
7. 현금및현금성자산	76
8. 매출채권및기타채권	76
9. 기타금융자산	77
10. 채고자산	79
11. 기타자산	80
12. 유형자산	80
13. 사용권자산	84
14. 투자부동산	85
15. 영업권과 무형자산	86
16. 매입채무및기타채무	89
17. 차입금	89
18. 회사채	91
19. 기타금융부채	92

20. 기타부채	92
21. 충당부채	94
22. 퇴직급여부채및기타장기급여채무	94
23. 이연법인세 및 당기법인세.....	100
24. 우발채무와 약정사항.....	101
25. 납입자본	102
26. 기타자본구성요소	103
27. 기타포괄손익누계액	103
28. 이익잉여금.....	104
29. 매출 및 매출원가	105
30. 판매비와관리비.....	107
31. 비용의 성격별 분류	108
32. 기타수익 및 기타비용.....	109
33. 순금융원가.....	111
34. 법인세비용.....	112
35. 주당이익	114
36. 리스계약	114
37. 현금흐름표.....	116
38. 특수관계자 거래.....	120
39. 배당금	125
6. 배당에 관한 사항	125
7. 증권의 발행을 통한 자금조달에 관한 사항	127
7-1. 증권의 발행을 통한 자금조달 실적	127
7-2. 증권의 발행을 통해 조달된 자금의 사용실적	132
8. 기타 재무에 관한 사항.....	132
IV. 이사의 경영진단 및 분석의견	137
V. 회계감사인의 감사의견 등	149
1. 외부감사에 관한 사항	149
2. 내부통제에 관한 사항	150
VI. 이사회 등 회사의 기관에 관한 사항	152
1. 이사회에 관한 사항	152
2. 감사제도에 관한 사항	156
3. 주주총회 등에 관한 사항	161
VII. 주주에 관한 사항.....	165
VIII. 임원 및 직원 등에 관한 사항	169
1. 임원 및 직원 등의 현황.....	169
2. 임원의 보수 등	173
IX. 계열회사 등에 관한 사항.....	177
X. 대주주 등과의 거래내용.....	192
XI. 그 밖에 투자자 보호를 위하여 필요한 사항	194
1. 공시내용 진행 및 변경사항	194
2. 우발부채 등에 관한 사항	194
3. 제재 등과 관련된 사항.....	194
4. 작성기준일 이후 발생한 주요사항 등 기타사항	195
XII. 상세표.....	196
1. 연결대상 종속회사 현황(상세).....	196
2. 계열회사 현황(상세)	196

3. 타법인출자 현황(상세).....	199
4. 영업용 설비 현황(상세)	199
【 전문가의 확인 】	208
1. 전문가의 확인.....	208
2. 전문가와의 이해관계	208

사업보고서

(제 37 기)

사업연도 2023년 01월 01일 부터
2023년 12월 31일 까지

금융위원회

한국거래소 귀중

2024년 03월 15일

제출대상법인 유형 :

주권상장법인

면제사유발생 :

해당사항 없음

회 사 명 :

롯데하이마트 주식회사

대 표 이 사 :

남창희

본 점 소 재 지 :

서울시 강남구 삼성로 156

(전 화) 02-1588-0070

(홈페이지) <https://company.himart.co.kr/>

작 성 책 임 자 :

(직 책) 전략기획부문장

(성 명) 정상국

(전 화) 02-2050-5192

【 대표이사 등의 확인 】

확 인 서

우리는 당사의 대표이사 및 신고업무담당임원으로서 이 사업보고서의 기재내용에 대해 상당한 주의를 다하여 직접 확인·검토한 결과, 중요한 기재사항의 기재 또는 표시의 누락이나 허위의 기재 또는 표시가 없고, 이 사업보고서에 표시된 기재 또는 표시사항을 이용하는 자의 중대한 오해를 유발하는 내용이 기재 또는 표시되지 아니하였음을 확인합니다.

또한, 당사는 「주식회사 등의 외부감사에 관한 법률」 제8조의 규정에 따라 내부회계관리제도를 마련하여 운영하고 있음을 확인합니다.

2024. 3. 15.

롯데하이마트 주식회사

대표이사

남 창 희

신고업무담당임원

정 상 국

I. 회사의 개요

1. 회사의 개요

가. 연결대상 종속회사 개황

(1) 연결대상 종속회사 현황(요약)

(단위 : 사)

구분	연결대상회사수				주요 종속회사수
	기초	증가	감소	기말	
상장	-	-	-	-	-
비상장	-	-	-	-	-
합계	-	-	-	-	-

※상세 현황은 '상세표-1. 연결대상 종속회사 현황(상세)' 참조

해당사항 없음

(2) 연결대상회사의 변동내용

구분	자회사	사유
신규 연결	-	-
	-	-
연결 제외	-	-
	-	-

해당사항 없음

나. 회사의 법적·상업적 명칭

당사의 명칭은 롯데하이마트 주식회사입니다. 영문명은 LOTTE Himart Co.,Ltd, 약식으로 롯데하이마트(주)로 표기합니다.

다. 설립일자

당사는 가전제품 도·소매업을 영위할 목적으로 1987년 6월 3일 설립되었습니다.

라. 본사의 주소, 전화번호, 홈페이지 주소

- 주소: 서울시 강남구 삼성로 156
- 전화번호: 02-1588-0070
- 홈페이지: <https://company.himart.co.kr/>

마. 중소기업 등 해당 여부

중소기업 해당 여부	미해당
벤처기업 해당 여부	미해당
중견기업 해당 여부	미해당

바. 주요 사업의 내용

당사는 1987년에 설립된 전자제품을 소매 유통하는 회사입니다. 주요 판매 제품은 백색 및 생활·주방가전, 영상 및 IT가전이며 매출 구성비는 2023년 말 기준 백색 및 생활·주방가전이 65.7% 영상 및 IT가전이 34.3%입니다.

2023년 말 기준 336개의 오프라인 직영 점포와 11개의 물류센터를 운영 중이며, 온라인 판매는 하이마트 쇼핑몰 웹사이트(www.e-himart.co.kr)를 통하여 이루어지고 있습니다. 상세한 내용은 동 공시서류의 「Ⅱ. 사업의 내용」을 참고 바랍니다.

사. 신용평가에 관한 사항

(1) 평가 내용

평가일	평가대상 유가증권 등	평가증권 유가증권의 신용등급	평가회사	평가구분
2023.12.14	기업어음, 전자단기사채	A2+	한국신용평가	정기평가
2023.12.14	회사채	A+	한국신용평가	수시평가
2023.11.30	기업어음, 전자단기사채	A1	NICE신용평가	정기평가
2023.06.19	기업어음, 전자단기사채	A1	NICE신용평가	본평가
2023.06.19	회사채	AA-	NICE신용평가	정기평가
2023.06.09	기업어음, 전자단기사채	A1	한국신용평가	본평가
2023.06.09	회사채	AA-	한국신용평가	정기평가
2023.05.31	회사채	AA-	한국기업평가	정기평가
2023.01.19	회사채	AA-	NICE신용평가	본평가
2023.01.19	회사채	AA-	한국기업평가	본평가
2022.12.08	기업어음, 전자단기사채	A1	NICE신용평가	정기평가
2022.12.08	회사채	AA-	NICE신용평가	수시평가
2022.12.06	회사채	AA-	한국신용평가	수시평가
2022.12.01	기업어음, 전자단기사채	A1	한국기업평가	정기평가
2022.12.01	회사채	AA-	한국기업평가	수시평가
2022.06.17	기업어음, 전자단기사채	A1	NICE신용평가	본평가
2022.06.17	회사채	AA-	NICE신용평가	정기평가
2022.06.16	회사채	AA-	한국신용평가	정기평가
2022.06.16	기업어음, 전자단기사채	A1	한국기업평가	본평가
2022.06.16	회사채	AA-	한국기업평가	정기평가
2021.12.16	기업어음, 전자단기사채	A1	한국기업평가	정기평가
2021.12.14	기업어음, 전자단기사채	A1	한국신용평가	정기평가
2021.06.16	기업어음, 전자단기사채	A1	한국기업평가	본평가
2021.06.16	회사채	AA-	한국기업평가	정기평가
2021.06.16	기업어음, 전자단기사채	A1	한국신용평가	본평가
2021.06.16	회사채	AA-	한국신용평가	본평가

2021.06.15	회사채	AA-	NICE신용평가	정기평가
------------	-----	-----	----------	------

(2) 신용등급체계와 해당 신용등급에 부여된 의미

① 회사채 등급체계와 의미

Issuer Rating 등급은 무보증 회사채 등급체계 및 정의와 동일하며, 원리금 지급능력의 정도에 따라 AAA부터 D까지 10개 등급으로 분류됩니다. 등급 중 AAA부터 BBB까지는 원리금 상환능력이 인정되는 투자등급이며, BB에서 C까지는 환경변화에 따라 크게 영향을 받는 투기등급으로 분류됩니다.

등급체계	등급의미
AAA	상거래를 위한 신용능력이 최우량급이며, 환경변화에 충분한 대처가 가능한 기업
AA	상거래를 위한 신용능력이 우량하며, 환경변화에 적절한 대처가 가능한 기업
A	상거래를 위한 신용능력이 양호하며, 환경변화에 대한 대처능력이 제한적인 기업
BBB	상거래를 위한 신용능력이 양호하나, 경제여건 및 환경악화에 따라 거래안정성 저하가능성이 있는 기업
BB	상거래를 위한 신용능력이 보통이며, 경제여건 및 환경악화시에는 거래안정성 저하가 우려되는 기업
B	상거래를 위한 신용능력이 보통이며, 경제여건 및 환경악화시에는 거래안정성 저하가능성이 높은 기업
CCC	상거래를 위한 신용능력이 보통이하이며, 거래안정성 저하가 예상되어 주의를 요하는 기업
CC	상거래를 위한 신용능력이 매우 낮으며, 거래의 안정성이 낮은 기업
C	상거래를 위한 신용능력이 최하위 수준이며 거래위험 발생가능성이 높은 기업
D	현재 신용위험이 실제 발생하였거나, 신용위험에 준하는 상태에 처해있는 기업

주1) 한국기업평가, 한국신용평가는 AA부터 B등급까지는 +, - 부호를 부가하여 동일 등급 내에서의 우열을 나타냄. NICE신용평가는 AA등급부터 CCC등급까지 +, - 등급이 부여됨.

주2) 평가회사 3사의 평가등급과 등급의미는 동일함.

주3) 회사채 신용등급은 신용등급이 첨부되어 있는 당해채권의 만기시까지 그 등급이 유효함.

② 기업어음 등급체계와 의미

기업어음 신용등급은 신용도에 따라 A1에서 D까지 6개의 등급으로 구성되어 있습니다. 등급 중 A1에서 A3까지는 적기 상환능력이 인정되는 투자등급이며, B와 C는 환경변화에 따라 적기 상환능력이 크게 영향을 받을 수 있는 투기등급으로 분류됩니다.

등급체계	등급의미
A1	적기상환능력이 최고 수준이며, 그 안정성은 현단계에서 합리적으로 예측 가능한 장래의 환경변화에 영향을 받지 않을 만큼 높다.
A2	적기상환능력이 우수하지만, 그 안정성은 A1등급에 비하여 다소 열등한 요소가 있다.
A3	적기상환능력이 양호하지만, 그 안정성은 급격한 환경변화에 따라 다소의 영향을 받을 가능성이 있다.
B	최소한의 적기상환능력은 인정되나, 그 안정성은 환경변화로 저하될 가능성이 있어 투기적인 요소를 내포하고 있다.
C	적기상환능력 및 그 안정성이 매우 가변적이어서 투기적 요소가 강하다.
D	현재 채무불이행 상태에 있다.

주1) A2등급부터 B등급까지는 등급내의 상대적인 우열에 따라 +, - 기호가 첨부됨.

주2) 평가회사 3사의 평가등급과 평가의미는 동일함.

주3) 기업어음 신용등급은 결산 재무제표 기준일로부터 1년 6개월 까지만 유효함.

아. 회사의 주권상장(또는 등록·지정) 및 특례상장에 관한 사항

주권상장 (또는 등록·지정)현황	주권상장 (또는 등록·지정)일자	특례상장 유형
유가증권시장 상장	2011년 06월 29일	해당사항 없음

2. 회사의 연혁

가. 회사의 본점소재지 및 그 변경

당사의 본점소재지는 서울시 강남구 삼성로 156입니다. 최근 5사업연도 중 본점소재지의 변경 사항은 없습니다.

나. 경영진 및 감사의 중요한 변동

변동일자	주총종류	선임		임기만료 또는 해임
		신규	재선임	
2019.03.29	정기주총	사내이사 정부옥 사내이사 황영근 사내이사 김진호	대표이사 이동우 사외이사 이채필	사내이사 임병연(임기만료)
2020.02.07	-	-	-	사외이사 이채필(사임)
2020.03.27	정기주총	사외이사 유원상 사외이사 정도진 사외이사 김춘순 사외이사 성낙송 사외이사 이희옥	-	사외이사 최영홍(임기만료) 사외이사 안승호(임기만료) 사외이사 이장영(임기만료) 사외이사 방원팔(임기만료)
2020.08.13	-	대표이사 황영근	-	대표이사 이동우(사임)
2020.11.30	-	-	-	사내이사 김진호(사임)
2021.03.19	정기주총	사내이사 하영수 사내이사 맹중오	대표이사 황영근 사내이사 정부옥	-
2021.11.30	-	-	-	사내이사 정부옥(사임)
2022.03.22	정기주총	사내이사 박상윤 사외이사 최혜리	사외이사 이희옥 사외이사 김춘순 사외이사 정도진 사외이사 유원상	사외이사 성낙송(임기만료)
2022.12.18	-	-	-	사내이사 하영수(사임)
2023.01.18	-	-	-	사내이사 맹중오(사임)
2023.03.27	정기주총	대표이사 남창희 사내이사 김홍철 사내이사 문병철	-	대표이사 황영근(임기만료)

2023.12.21	-	-	-	사내이사 김홍철(사임)
------------	---	---	---	--------------

다. 최대주주의 변동

최근 5사업연도 중 최대주주의 변동 사항은 없습니다.

라. 상호의 변경

최근 5사업연도 중 상호 변경 사항은 없습니다.

마. 화의, 회사정리절차 진행 내역

당사는 보고서 제출일 현재 화의, 회사정리절차를 진행한 내역이 없습니다.

바. 회사가 합병등을 한 경우 그 내용

일 자	구 분	주 요 내 용
2007.05.31	합 병	상법상 존속법인을 주식회사 하이마트로 하는 주식회사 하이마트 홀딩스와의 합병
2008.06.02	합 병	상법상 존속법인을 주식회사 하이마트로 하는 유진하이마트홀딩스(주)와의 합병
2014.01.01	합 병	상법상 존속법인을 롯데하이마트 주식회사로 하며, 완전자회사 2개(하이마트로지텍 주식회사, 주식회사 하이마트쇼핑몰)를 소멸법인으로 합병

주) 2014년 1월 1일의 합병은 소규모 합병으로 진행되었습니다.

사. 회사의 업종 또는 주된 사업의 변화

당사의 정관상 사업목적 추가 및 변경내역은 다음과 같습니다.

일 자	내 용
2019.03.29	<p><변경> 교육사업 및 교육서비스업(변경전: 사설강습소업)</p> <p><삭제> 가전제품수리업 (사유: 사업목적 3호 '가전제품 악기·설비·잡화 등의 설치, 수리 및 용역제공업'과 중복건이므로 정관정비차원에서 삭제함)</p> <p><신규추가> 해외구매대행업 식음료제조업, 식음료판매업, 다류판매업 식품판매업, 농수축산물판매업, 건강기능식품판매업, 기타 식품판매업 여행업, 관광여행알선업 태양광발전업 및 전기공사업 각종 오락장, 체육시설, 공연장, 주차장, 기타 서비스시설 운영에 관한 사업</p>

2021.03.19	<신규추가> 부동산개발업 광고대행업 자동차 판매중개 및 대행업, 자동차관리업 주류제조업, 주류판매업 전기자동차충전사업 전자제품 렌탈 및 유지관리 서비스업 인터넷 정보 중개·매개 서비스업, 위치정보서비스업 중고제품 도매·소매 및 중개 서비스업 금융거래 결제 및 처리 서비스업 방역소독업
2023.03.27	<신규추가> 부가통신사업 블록체인 기술 기반 암호화자산(NFT포함)의 개발, 매매 및 중개업

아. 그 밖에 경영활동과 관련된 중요한 사항의 발생내용

구분	주요 사항
2019년 12월	독거노인 보호 유공 '보건복지부 장관 표창' 수상
2020년 1월	메가스토어 1호점 잠실점 오픈
2020년 3월	한국거래소 '공시우수법인' 수상
2020년 8월	동아일보 '2020 대한민국 공공경영 대상' 지속가능경영부문 동반성장위원장상 3년 연속 수상
2020년 9월	2021 독일 디자인 어워드(GDA) 커뮤니케이션 디자인 부문 브랜드 정체성 분야 스페셜 멘션 수상
2020년 11월	중소벤처기업부 주최 '2020년 동반성장주간' 대·중소기업 상생협력기금 부문 중소기업부 장관상 수상
2021년 4월	디지털조선일보 주관 '사회공헌대상' 7년 연속 수상
2021년 4월	중앙일보 주관 '국가브랜드대상' 6년 연속 수상
2021년 5월	롯데하이마트 발행주식 2% 규모 자사주 47만 2천주 매입
2021년 5월	조선비즈 주관 '한국의 가장 사랑받는 브랜드' 11년 연속 수상
2021년 6월	한국환경공단, 한국전자제품자원순환공제조합과 함께 '폐전기 전자제품 회수체계 구축'을 위한 업무협약(MOU) 체결
2021년 7월	한국표준협회 주최 '프리미엄브랜드지수(KS-PBI)' 9년 연속 1위 선정
2021년 8월	코트라(KOTRA, 대한무역투자진흥공사)와 상호협력 증진을 위한 업무협약 체결
2021년 9월	환경경영시스템 국제표준 ISO 14001 인증 취득
2021년 9월	이사회 산하 ESG위원회 신설
2021년 10월	롯데하이마트 온라인쇼핑몰 중고거래플랫폼 '하트마켓' 정식 오픈
2021년 10월	산업통상자원부 주관 '전자혁신제조 생태계조성 상생협력 협약' 체결
2021년 12월	지속가능경영보고서 'For Your Family' 첫 발간
2022년 1월	디지털조선일보 주관 '소비자가 뽑은 가장 신뢰하는 브랜드 대상' 13년 연속 수상
2022년 4월	조선일보 주관 '국가브랜드 대상' 7년 연속 수상
2022년 4월	조선비즈 주관 '한국의 가장 사랑받는 브랜드대상' 12년 연속 수상
2022년 6월	2021 지속가능경영보고서 발간
2022년 7월	한국환경공단, 한국전자제품자원순환공제조합, 삼성전자, LG전자와 함께 '민·관 합동 소형 폐가전 수거체계 개선' 업무협약 체결
2022년 7월	한국표준협회 주관 '프리미엄브랜드지수(KS-PBI)' 10년 연속 1위 선정
2022년 8월	동반성장위원회와 '2022년 파트너사 ESG 지원 사업' 협약 체결
2022년 9월	한국생산성본부 주관 '국가브랜드경쟁력지수(NBCI)' 7년 연속 1위 선정
2022년 12월	한국ESG기준원 지배구조 부문 우수상 수상

2022년 12월	동반성장위원회와 '양극화 해소 자율협약' 체결
2023년 1월	쏘카·모두컴퍼니·중앙제어와 탄소절감 및 다자간 협력을 위한 업무협약 체결
2023년 1월	디지털조선일보 주관 '소비자가 뽑은 가장 신뢰하는 브랜드 대상' 14년 연속 수상
2023년 4월	고객 평생 케어 서비스 전용 채널 '홈 만능해결 센터' 오픈
2023년 5월	조선비즈 주관 '한국의 가장 사랑받는 브랜드 대상' 13년 연속 수상
2023년 6월	2022 지속가능경영보고서 발간

3. 자본금 변동사항

가. 자본금 변동추이

최근 5사업연도 중 자본금 변동 사항은 없습니다.

(단위 : 천원, 주)

종류	구분	당기말	36기 (2022년 말)	35기 (2021년 말)	34기 (2020년 말)	33기 (2019년 말)
보통주	발행주식총수	23,607,712	23,607,712	23,607,712	23,607,712	23,607,712
	액면금액	5	5	5	5	5
	자본금	118,038,560	118,038,560	118,038,560	118,038,560	118,038,560
우선주	발행주식총수	-	-	-	-	-
	액면금액	-	-	-	-	-
	자본금	-	-	-	-	-
기타	발행주식총수	-	-	-	-	-
	액면금액	-	-	-	-	-
	자본금	-	-	-	-	-
합계	자본금	118,038,560	118,038,560	118,038,560	118,038,560	118,038,560

4. 주식의 총수 등

가. 주식의 총수 현황

(기준일 : 2023년 12월 31일)

(단위 : 주)

구 분	주식의 종류			비고	
	보통주	우선주	합계		
I. 발행할 주식의 총수	100,000,000	-	100,000,000	-	
II. 현재까지 발행한 주식의 총수	26,337,138	8,700,430	35,037,568	-	
III. 현재까지 감소한 주식의 총수	2,729,426	8,700,430	11,429,856	-	
	1. 감자	2,729,426	180,000	2,909,426	-
	2. 이익소각	-	-	-	-
	3. 상환주식의 상환	-	-	-	-

4. 기타	-	8,520,430	8,520,430	전환우선주 전환청구
IV. 발행주식의 총수 (II-III)	23,607,712	-	23,607,712	-
V. 자기주식수	472,000	-	472,000	-
VI. 유통주식수 (IV-V)	23,135,712	-	23,135,712	-

주) 'Ⅲ. 1. 감사'의 (전환상환)우선주 180,000주는 의결권이 없는 주식이며, 이를 제외한 상기 표상의 우선주는 전환우선주로서 의결권이 있는 주식입니다.

나. 자기주식

(1) 자기주식 취득 및 처분 현황

(기준일 : 2023년 12월 31일)

(단위 : 주)

취득방법	주식의 종류	기초수량	변동 수량			기말수량	비고		
			취득(+)	처분(-)	소각(-)				
배당 가능 이익 범위 이내 취득	직접 취득	장내	보통주	472,000	-	-	-	472,000	-
		직접 취득	우선주	-	-	-	-	-	-
		장외 직접 취득	보통주	-	-	-	-	-	-
			우선주	-	-	-	-	-	-
		공개매수	보통주	-	-	-	-	-	-
			우선주	-	-	-	-	-	-
	소계(a)	보통주	472,000	-	-	-	472,000	-	
		우선주	-	-	-	-	-	-	
	신탁 계약에 의한 취득	수탁자 보유수량	보통주	-	-	-	-	-	-
			우선주	-	-	-	-	-	-
		현물보유수량	보통주	-	-	-	-	-	-
			우선주	-	-	-	-	-	-
		소계(b)	보통주	-	-	-	-	-	-
			우선주	-	-	-	-	-	-
기타 취득(c)	보통주	-	-	-	-	-	-		
	우선주	-	-	-	-	-	-		
총 계(a+b+c)	보통주	472,000	-	-	-	472,000	-		
	우선주	-	-	-	-	-	-		

주) 당사는 2021년 5월 7일 이사회 결의를 통하여 자기주식 472,000주를 취득하기로 결정하였습니다. 관련 공시는 2021년 5월 7일 공시된 주요사항보고서(자기주식취득결정)와 2021년 6월 29일 공시된 자기주식취득결과보고서를 참고 바랍니다.

(2) 자기주식 직접 취득·처분 이행현황

(기준일 : 2023년 12월 31일)

(단위 : 주, %)

구 분	취득(처분)예상기간		예정수량 (A)	이행수량 (B)	이행률 (B/A)	결과 보고일
	시작일	종료일				
직접 취득	2021.05.10	2021.06.24	472,000	472,000	100	2021.06.29

주) 취득기간은 체결일 기준입니다.

다. 종류주식 발행현황

해당사항 없음

5. 정관에 관한 사항

가. 정관 이력

(1) 정관의 최근 개정일

사업보고서에 첨부된 정관의 최근 개정일은 2023년 3월 27일입니다. 보고서 제출일 이후 2024년 3월 25일 제37기 정기주주총회에 정관 변경 안건이 상정될 예정입니다.

(2) 정관 변경 이력

정관변경일	해당주총명	주요변경사항	변경이유
2021.03.19	제34기 정기주주총회	<ul style="list-style-type: none"> - 사업목적 추가 및 변경 - 감사위원 분리선출 - 동등배당 - 주주명부 폐쇄제도 삭제 - 전자투표제 도입 	<ul style="list-style-type: none"> - 신규사업 · 서비스도입, 신규업종추가 - 개정 상법에 따른 감사위원 1인 분리선출 및 의결권 제한 내용반영 - 개정 상법에 따라 사업연도 중 주식 발행시기와 무관하게 동등배당 실시 - 개정 전자증권법상 전자증권제도 도입으로 주주명부 폐쇄제도 불요 - 주주총회 전자투표제도 근거조항 신설
2023.03.27	제36기 정기주주총회	<ul style="list-style-type: none"> - 사업목적 추가 - 주주총회 의결방법 개정 - 사외이사 임기 상한 추가 - 감사위원회 구성 (전원 사외이사) 	<ul style="list-style-type: none"> - 신규사업 대비 - 전자투표로 감사위원 선임 시 정족수 완화 - 상법개정 사항 및 현행 운영방식 반영 - 현행 운영방식 명문화

나. 사업목적

(1) 사업목적 현황

구분	사업목적	사업영위 여부
1	도매 · 소매업 및 서비스업	영위
2	부동산매매 및 임대업, 부동산개발업	영위
3	가전제품 · 악기 · 설비 · 잡화 등의 설치, 수리 및 용역제공업	영위
4	교육사업 및 교육서비스업	영위
5	수출입업, 해외구매대행업	미영위
6	음반 · 테이프 판매업	미영위
7	인터넷 및 전자상거래업	영위
8	경기후원업	영위
9	보관 및 창고업	영위
10	물류택배업	영위
11	도서판매업	미영위

12	의료기기판매업	영위
13	무선전화사업자등의 대리점업	영위
14	화물 운송, 보관, 하역, 통관, 선적 서비스업	영위
15	국제물류주선업, 물류종합대행업 및 관련 서비스업	영위
16	통신판매업, 광고대행업, 부가통신사업	영위
17	보험대리점업	영위
18	자동차 운송장비 소매업, 자동차 판매중개 및 대행업, 자동차관리업	미영위
19	건설업	영위
20	식음료제조업, 식음료판매업, 다류판매업, 주류제조업, 주류판매업	영위
21	식품판매업, 농수축산물판매업, 건강기능식품판매업, 기타 식품판매업	영위
22	여행업, 관광여행알선업	미영위
23	태양광발전업 및 전기공사업	영위
24	각종 오락장, 체육시설, 공연장, 주차장, 기타 서비스시설 운영에 관한 사업	영위
25	전기자동차충전사업	영위
26	전자제품 렌탈 및 유지관리 서비스업	영위
27	인터넷 정보 중개·매개 서비스업, 위치정보서비스업	영위
28	중고제품 도매·소매 및 중개 서비스업	영위
29	금융거래 결제 및 처리 서비스업	미영위
30	방역소독업	미영위
31	블록체인 기술 기반 암호화자산(NFT포함)의 개발, 매매 및 중개업	미영위
32	위 각호에 관련된 부대사업 일체	영위

(2) 사업목적 변경

① 사업목적 변경 내용

구분	변경일	사업목적	
		변경 전	변경 후
추가	2021.03.19	-	25. 전기자동차충전사업 26. 전자제품 렌탈 및 유지관리 서비스업 27. 인터넷 정보 중개·매개 서비스업, 위치정보서비스업 28. 중고제품 도매·소매 및 중개 서비스업 29. 금융거래 결제 및 처리 서비스업 30. 방역소독업
수정	2021.03.19	2. 부동산매매 및 임대업 16. 통신판매업 18. 자동차 운송장비 소매업 20. 식음료제조업, 식음료판매업, 다류판매업	2. 부동산매매 및 임대업, 부동산개발업 16. 통신판매업, 광고대행업 18. 자동차 운송장비 소매업, 자동차 판매중개 및 대행업, 자동차관리업 20. 식음료제조업, 식음료판매업, 다류판매업, 주류제조업, 주류판매업
추가	2023.03.27	-	31. 블록체인 기술 기반 암호화자산(NFT포함)의 개발, 매매 및 중개업
수정	2023.03.27	16. 통신판매업, 광고대행업	16. 통신판매업, 광고대행업, 부가통신사업
추가	2024.03.25	-	30. 옥외광고사업
수정	2024.03.25	18. 자동차 운송장비 소매업, 자동차 판매중개 및 대행업, 자동차관리업 24. 각종 오락장, 체육시설, 공연장, 주차장, 기타 서비스시설 운영에 관한 사업	18. 자동차 운송장비 소매업 23. 체육시설, 공연장, 주차장, 기타 서비스시설 운영에 관한 사업

삭제	2024.03.25	22. 여행업, 관광여행알선업 30. 방역소독업	-
----	------------	-------------------------------	---

② 변경 사유

변경일	사업목적	변경 취지 및 목적, 필요성	사업목적 변경 제안 주체	회사의 주된 사업에 미치는 영향 등
2021.03.19	25. 전기자동차충전사업	신규 사업 대비 및 가능성 검토	이사회	오프라인 매장 집객 증가
	26. 전자제품 렌탈 및 유지관리 서비스업	가전제품 유지관리 서비스 제공	이사회	가전제품 판매 외 추가 매출 발생
	27. 인터넷 정보 중개·매개 서비스업, 위치정보서비스업	중고거래 플랫폼 운영	이사회	쇼핑몰 이용자 활성화
	28. 중고제품 도매·소매 및 중개 서비스업	중고거래 플랫폼 운영	이사회	쇼핑몰 이용자 활성화
	29. 금융거래 결제 및 처리 서비스업	쇼핑몰 안전결제 서비스 도입	이사회	쇼핑몰 이용자 활성화
	30. 방역소독업	방역소독 서비스 운영	이사회	가전제품 판매 외 추가 매출 발생
	2. 부동산개발업	매장 테넌트 사업 확대	이사회	오프라인 매장 집객 증가
	16. 광고대행업	쇼핑몰 광고 확대 운영	이사회	가전제품 판매 외 추가 매출 발생
	18. 자동차 판매중개 및 대행업, 자동차관리업	중고거래 플랫폼 운영	이사회	쇼핑몰 이용자 활성화
	20. 주류제조업, 주류판매업	수제 맥주 제조기 시연 및 판매	이사회	가전제품 매출 활성화
2023.03.27	31. 블록체인 기술 기반 암호화자산(NFT포함)의 개발, 매매 및 중개업	신규 사업 대비 및 가능성 검토	이사회	해당사항 없음
	16. 부가통신사업	신규 사업 대비 및 가능성 검토	이사회	해당사항 없음
2024.03.25	30. 옥외광고사업	신규 사업 대비 및 가능성 검토	이사회	해당사항 없음
	18. 자동차 판매중개 및 대행업, 자동차관리업	사업 미영위	이사회	해당사항 없음
	24. 각종 오락장 운영에 관한 사업	사업 미영위	이사회	해당사항 없음
	22. 여행업, 관광여행알선업	사업 미영위	이사회	해당사항 없음
	30. 방역소독업	사업 미영위	이사회	해당사항 없음

(3) 추가한 사업의 내용과 전망

① 정관상 사업목적 추가 현황표

구분	사업목적	추가일자
1	25. 전기자동차충전사업	2021.03.19
2	26. 전자제품 렌탈 및 유지관리 서비스업	2021.03.19
3	27. 인터넷 정보 중개·매개 서비스업, 위치정보서비스업	2021.03.19
4	28. 중고제품 도매·소매 및 중개 서비스업	2021.03.19
5	29. 금융거래 결제 및 처리 서비스업	2021.03.19
6	30. 방역소독업	2021.03.19
7	2. 부동산개발업	2021.03.19
8	16. 광고대행업	2021.03.19
9	18. 자동차 판매중개 및 대행업, 자동차관리업	2021.03.19
10	20. 주류제조업, 주류판매업	2021.03.19
11	31. 블록체인 기술 기반 암호화자산(NFT포함)의 개발, 매매 및 중개업	2023.03.27
12	16. 부가통신사업	2023.03.27

② 해당 사업의 내용

■ 25. 전기자동차충전사업

제1호. 사업 분야 및 진출 목적	전기차 보급 확대에 따라 오프라인 매장을 활용한 충전 인프라 구축 및
--------------------	--

	오프라인 매장 집객 시너지 창출을 위해 해당 사업목적을 추가하였습니다.
제2호. 시장의 주요 특성 및 성장성	국토교통부에 따르면 2023년 말 기준 국내 전기차 누적 등록 수는 전년 대비 약 15만대 증가한 약 54만대로 꾸준히 늘고 있어, 충전 시장 또한 지속적으로 확대될 것으로 예상됩니다.
제3호. 투자 및 예상 자금소요액	전기차 충전소 설치에 따른 공사비, 전기료, 정기점검 등 제반 업무를 전기차 충전 전문 파트너사와 협업을 통해 진행하고 있습니다. 세부적인 투자 및 예상 자금 소요액은 회사의 영업비밀 사항으로 기재를 일부 생략합니다.
제4호. 사업 추진현황	<ul style="list-style-type: none"> - 조직 및 인력구성 현황 경영지원팀(9명) - 연구개발활동 내역 해당사항 없습니다. - 제품 및 서비스 개발 진척도 및 상용화 여부 충전소 설치 대상점에 대한 상권 분석 이후 투자 여부를 확정하고 충전 인프라 구축을 진행하고 있습니다. 보고서 제출일 현재 압구정점, 대치점, 서귀포점, 하남미사점의 주차장을 활용하여 전기차 충전소를 운영하고 있습니다. - 매출 발생여부 일부 매장에 한해 부지 임대료에 따른 수익이 발생합니다.
제5호. 기존 사업과의 연관성	전기차 충전소 설치에 따른 추가적인 오프라인 매장 집객 효과를 기대할 수 있습니다.
제6호. 주요 위험	전기차 보조금 정책 변경 등으로 인해 시장 성장이 예상보다 지연될 경우 충전사업 또한 영향을 받을 수 있습니다.
제7호. 향후 추진계획	<ul style="list-style-type: none"> - 전체 진행단계 및 진행단계별 예상 완료시기 해당 사업 진행을 위해 2023년 1월 전기차 충전 전문 기업 이브이시스(전 중앙제어)와 업무협약을 맺었습니다. 순차적으로 전국 주요 매장 내 변압기 설비 투자와 매장 주차장을 활용한 전기차 충전 인프라를 구축할 계획입니다. - 향후 1년 이내 추진 예정사항 충전소 설치 대상점에 대한 분석을 지속할 계획이며, 배송차량 전기차 확대를 추진함에 따라 당사 물류센터 내 전기차 충전 인프라를 구축할 계획입니다. - 조직 및 인력 확보 계획 추가 인력 확보 계획은 없습니다.

■ 26. 전자제품 렌탈 및 유지관리 서비스업

제1호. 사업 분야 및 진출 목적	전자제품 판매와 연계된 정기적인 유지관리 서비스 제공을 통해 고객과의 지속적인 접점 유지 및 재방문, 재구매율을 높이고자 해당 사업목적을 추가하였습니다.
--------------------	---

제2호. 시장의 주요 특성 및 성장성	정수기와 같이 렌탈을 통한 정기적 유지관리 서비스 시장은 형성되어 있으나, 이외 전자제품에 대해서는 정식 서비스를 이용하기 어려운 상황으로 시장 확대가 기대됩니다. 특히 기존 시장은 로컬사업자 위주로 형성되어 있어, 서비스 품질 신뢰도 강화를 통해 당사 시장점유율 확대도 가능할 것으로 판단하고 있습니다.
제3호. 투자 및 예상 자금소요액	기존 인력 및 인프라를 활용하여 별도의 투자 비용은 발생하지 않았습니다. 이후 품질 유지를 위한 비용이 예상되나, 보유자금 한도 내에서 관리할 예정입니다. 세부적인 예상 자금소요액은 회사의 영업비밀 사항으로 기재를 일부 생략합니다.
제4호. 사업 추진현황	<ul style="list-style-type: none"> - 조직 및 인력구성 현황 설치클리닝팀(5명), 보험인테리어팀(5명) - 연구개발활동 내역 해당사항 없습니다. - 제품 및 서비스 개발 진척도 및 상용화 여부 보고서 제출일 현재 전자제품에 대한 전문적인 클리닝 서비스, 사용하고 있는 중고가전에 대한 설치 전문가가 제공하는 이전설치 서비스, 가전제품 고장 수리비를 보상해주는 중고가전수리비 보험 등의 서비스 개발이 완료되어 전국 오프라인 매장과 온라인쇼핑몰에서 판매되고 있습니다. 또한 고객 지향 서비스 품질 관리, 사업구조 개선을 통한 수익성 개선, 서비스별 연계 강화 등도 지속 진행하여 고객 유지와 신규고객 추가 확보도 추진하고 있습니다. - 매출 발생여부 서비스 상품 판매에 따른 매출이 발생합니다.
제5호. 기존 사업과의 연관성	해당 사업은 가전 판매와 연계해 지속적인 유지관리를 지원하는 서비스로, 에어컨, 냉장고 등 당사 주요 판매제품의 추가 매출을 확보할 수 있습니다.
제6호. 주요 위험	서비스 품질 관련 클레임 발생이 기업이미지에 일부 영향을 미칠 수 있으나, 회사 및 기존 영위 사업의 손익에 중대한 위험을 끼치는 수준은 아닐 것으로 판단하고 있습니다. 서비스 품질 향상을 위해 부가서비스품질보증제도를 시행하고 있으며, 서비스 전문가의 역량과 친절도를 향상시킬 수 있도록 관련 전산과 교육 프로그램 등도 개발하고 있습니다.
제7호. 향후 추진계획	<ul style="list-style-type: none"> - 전체 진행단계 및 진행단계별 예상 완료시기 보고서 제출일 현재 클리닝 서비스, 이전설치 서비스, 연장보증보험, 모바일 파손 보험 등 해당 사업목적 관련 서비스 개발이 완료된 상태로, 향후 품목 확대를 추진할 계획입니다. - 향후 1년 이내 추진 예정사항 가전클리닝, 홈클리닝 등과 관련해 유지관리 서비스 제공이 가능한 품목에 대한 신규 서비스 개발 및 주거공간과 관련한 수납장, 층간소음방지매트 등 기존 서비스 판매 활성화를 지속할 계획입니다. - 조직 및 인력 확보 계획 추가 인력 확보 계획은 없습니다.

■ 27. 인터넷 정보 중개·매개 서비스업, 위치정보서비스업

28. 중고제품 도매·소매 및 중개 서비스업

해당 사업목적을 통해 영위하고자 하는 사업의 내용이 유사해 통합 기재합니다.

제1호. 사업 분야 및 진출 목적	온라인쇼핑몰 내 중고거래 플랫폼인 '하트마켓'에서 이용자 위치를 기반으로 오프라인 매장과 상품 매칭 서비스 제공을 위해 해당 사업목적을 추가하였습니다.
제2호. 시장의 주요 특성 및 성장성	합리적인 소비 트렌드의 확산으로 전시 및 리퍼비시, 중고 상품 등에 대한 수요가 증가하고 있으며, e-커머스 업계 내에서도 중고 거래 전문 플랫폼 또는 반품, 리퍼 전문 카테고리를 운영하는 채널이 늘고 있습니다. 한국인터넷진흥원에 따르면 국내 중고거래 시장 규모는 2008년 4조원에서 2021년 24조원으로 성장했으며, 2023년 30조원을 넘어 2025년 42조원까지 확대될 것으로 전망됩니다.
제3호. 투자 및 예상 자금소요액	기존 인력 및 인프라를 활용하여 별도의 투자 비용은 발생하지 않았으며, 향후 예상되는 추가 비용은 없습니다.
제4호. 사업 추진현황	<ul style="list-style-type: none"> - 조직 및 인력구성 현황 온라인전략팀(6명), PO팀(6명) - 연구개발활동 내역 해당사항 없습니다. - 제품 및 서비스 개발 진척도 및 상용화 여부 보고서 제출일 현재 오프라인 매장 내 전시상품, 리퍼상품 등을 전문적으로 판매할 수 있는 채널을 추가하고 재고 소진 및 수익 강화 기회를 모색하고자 해당 플랫폼을 '전시특가'로 개편해 운영하고 있습니다. 전시재고를 플랫폼 내에 게시할 수 있도록 모바일 환경이 구현되어 있으며, 이용자 위치를 기반으로 상품과 인근매장 매칭 서비스도 제공하고 있습니다. 또한 중소형 가전 온라인 결제 기능, 매장 방문 없는 구매 및 취소, 반품 자동화 프로세스도 구축했습니다. - 매출 발생여부 오프라인 매장 전시상품 판매에 따른 매출이 발생합니다.
제5호. 기존 사업과의 연관성	전시 제품 판매 채널을 온라인으로 확대함으로써 오프라인 매장 운영 시 발생하는 전시 재고 소진 및 매출 증대, 온라인 채널의 상품 경쟁력 확대가 가능합니다. 또한 고객에게 인근 매장의 전시 상품 보유 현황 및 혜택, 서비스 정보를 제공함으로써 고객 편의성 제고와 집객 확대가 가능해 수익에 추가적인 영향을 미칠 수 있습니다.
제6호. 주요 위험	위치 정보를 기반으로 서비스를 제공하고 있기에 개인정보보호 관련 위험이 존재하며, 중고 및 전시·리퍼 카테고리를 운영하는 e-커머스 업계 경쟁도 치열한 상황입니다.

제7호. 향후 추진계획	<p>- 전체 진행단계 및 진행단계별 예상 완료시기</p> <p>2023년 플랫폼 개편을 완료했으며, 쇼핑몰 내부 전문가를 통해 이용할 수 있도록 신규 서비스 전략을 구축할 예정입니다. 2024년 1분기 내로 신규 서비스 구축에 필요한 기능과 시스템을 개발할 계획이며, 2024년 2분기 이를 쇼핑몰에 적용하고 서비스 고도화를 추진할 예정입니다.</p> <p>- 향후 1년 이내 추진 예정사항</p> <p>오프라인 매장의 리퍼, 단종상품 등으로 판매 품목과 수량, 서비스를 다양화하고, 대형가전 전시장품 구매 시에도 온라인 결제가 가능하도록 서비스를 확대 적용할 예정입니다. 또한 온라인 채널에서의 중고·리퍼 거래가 보편화되면서 온라인 쇼핑 환경의 편의성과 사용성이 중요해짐에 따라 서비스 개선과 보험 등의 부가서비스 연계도 지속 추진하고 있습니다.</p> <p>- 조직 및 인력 확보 계획</p> <p>추가 인력 확보 계획은 없습니다.</p>
--------------	--

■ 29. 금융거래 결제 및 처리 서비스업

제1호. 사업 분야 및 진출 목적	온라인쇼핑몰 오픈마켓 확장 검토 단계에서 현금 충전식페이 운영과 거래 대금 관리를 위해 해당 사업목적을 추가하였습니다.
제2호. 시장의 주요 특성 및 성장성	일반적인 온라인몰의 경우 고객의 지속적인 재구매 유도를 위해 현금 충전식페이를 운영하고 있습니다. 카드수수료에 대응하는 혜택을 고객에게 지급함으로써 전체적인 운영 비용은 유지하면서 고객의 결제 건수를 증가시킬 수 있다는 특징이 있습니다.
제3호. 투자 및 예상 자금소요액	해당 사업을 추진하지 않았습니다.
제4호. 사업 추진현황	해당사항 없습니다.
제5호. 기존 사업과의 연관성	고객 결제수단 다양화에 따라 고객의 쇼핑 편의성이 증가하고, 이에 따라 매출 증대에 긍정적인 영향을 미칠 수 있습니다.
제6호. 주요 위험	고객의 자금이 선입금되는 방식으로 자금관리에 대한 위험이 있으나, 해당 사업을 추진하지 않아 회사 및 기존 영위 사업의 손익에 미치는 중대한 위험은 없는 것으로 판단하고 있습니다.
제8호. 미추진 사유	<p>- 그간 사업을 추진하지 않은 사유 및 배경</p> <p>당사 온라인쇼핑몰의 정체성, 규모 등을 고려했을 때 오픈마켓으로의 확장은 적절치 않은 것으로 판단하였으며, 가전시장 특성 상 현금 결제의 비중도 낮아 해당 사업을 추진하지 않았습니다.</p> <p>- 향후 1년 이내 추진계획 존재 여부 및 향후 추진 예정시기</p> <p>향후 시장 환경 변화 시 추진 계획을 검토할 수 있습니다.</p> <p>- 추진 계획 등이 변경된 경우 그 사유 및 변경 내용</p> <p>추진 계획 등이 변경된 바 없습니다.</p>

■ 30. 방역소독업

제1호. 사업 분야 및 진출 목적	2021년 팬데믹 시기 방역소독에 대한 B2B·B2C 수요 증가에 따른 서비스 확대를 위해 해당 사업목적을 추가하였습니다.
--------------------	--

제2호. 시장의 주요 특성 및 성장성	동반성장위원회에 따르면 통계청 서비스업 조사 결과 2021년 방역소독업 시장 규모는 약 1조 7천억입니다. 이 중 중견기업을 포함한 대기업의 점유율은 약 17.5%, 중소기업은 약 82.5%를 차지하고 있습니다. 이에 2023년 4월 동반위는 방역소독업을 중소기업 적합업종으로 권고하였습니다.
제3호. 투자 및 예상 자금소요액	기존 인력 및 인프라를 활용하여 별도의 투자 비용은 발생하지 않았으며, 사업 철수를 결정함에 따라 예상되는 추가 비용은 없습니다.
제4호. 사업 추진현황	해당사항 없습니다.
제5호. 기존 사업과의 연관성	해당사항 없습니다.
제6호. 주요 위험	사업 철수를 결정함에 따라 회사 및 기존 영위 사업의 손익에 미치는 중대한 위험은 없는 것으로 판단하고 있습니다.
제8호. 미추진 사유	<ul style="list-style-type: none"> - 그간 사업을 추진하지 않은 사유 및 배경 방역소독업에 대한 자격증 취득 이후 사업을 진행하였으나, 앤데믹으로 방역에 대한 수요가 감소해 보고서 제출일 현재 사업을 영위하고 있지 않습니다. - 향후 1년 이내 추진계획 존재 여부 및 향후 추진 예정시기 향후 추진 계획은 없습니다. - 추진 계획 등이 변경된 경우 그 사유 및 변경 내용 2022년 5월 동반성장위원회에서 관리하는 '중소기업 적합업종'에 소독, 구충 및 방제 서비스업과 관련한 대기업 철수에 대한 조정 신청이 있었으며, 2023년 5월 방역소독업에 대한 사업성 및 매출 규모 등이 당사 사업에 미치는 영향이 미미하다 판단해 최종 사업 철수를 결정했습니다.

■ 2. 부동산개발업

제1호. 사업 분야 및 진출 목적	오프라인 매장에 경쟁력이 우수한 테넌트를 유치하여 집객효과 제고와 더불어 토지 및 건물 임대업, 비효율 토지 및 건물 임대를 통한 자산 효율화를 위해 해당 사업목적을 추가하였습니다.
제2호. 시장의 주요 특성 및 성장성	임대시장은 토지, 건물 등 자산에 대한 소유 및 타인에 대한 공급이 동시에 발생함으로써 수익이 창출되는 특성이 있습니다. 당사는 기존 매장이 위치한 상권과 주차 편의시설 등의 강점을 통해 해당 시장 초기 진입 시 경쟁력을 확보할 수 있으나, 성숙도가 높은 시장이기에 성장의 한계가 있을 것으로 예상됩니다.
제3호. 투자 및 예상 자금소요액	테넌트 유치에 따른 초기 투자 비용이 발생되며, 투자자금은 보유자금 한도 내에서 관리하고 있습니다. 세부적인 투자 및 예상 자금소요액은 업종에 따라 개별 임대차 투자 자금이 상이하여 산정에 어려움이 있어 기재를 일부 생략합니다.

제4호. 사업 추진현황	<ul style="list-style-type: none"> - 조직 및 인력구성 현황 테넌트팀(3명) - 연구개발활동 내역 해당사항 없습니다. - 제품 및 서비스 개발 진척도 및 상용화 여부 현재 운영 중인 점포의 일부 또는 전체 면적을 임대하는 방식으로 계약 및 테넌트 유치를 진행하고 있습니다. - 매출 발생여부 테넌트 유치에 따른 임대 수익이 발생합니다.
제5호. 기존 사업과의 연관성	상권에 맞는 테넌트를 유치하여 비효율 대형 매장의 효율적인 MD 개편이 가능하며, 이를 통해 구매빈도와 일평균 객수도 보완할 수 있습니다. 또한 테넌트 수익이 확대되면 안정적인 고정수익이 확보되어 회사의 손익 개선에도 기여할 수 있을 것으로 판단하고 있습니다.
제6호. 주요 위험	상가임대차보호법에 근거한 임차인의 계약갱신청구권 행사 시 해당 사업 운영에 대한 의사결정이 제한될 가능성이 있습니다.
제7호. 향후 추진계획	<ul style="list-style-type: none"> - 전체 진행단계 및 진행단계별 예상 완료시기 개별 임대차 완료시기가 상이하여 진행단계 추정에 어려움이 있으나, 향후 운영 점포의 50% 이상에 테넌트를 유치할 계획입니다. - 향후 1년 이내 추진 예정사항 영업면적 증대에 따른 전체 매출의 증대를 우선시하여 헤어샵, 병원, 인테리어, 서비스센터 등의 테넌트 입점 검토 및 사업 추진 예정입니다. - 조직 및 인력 확보 계획 사업 확장을 위해 2명의 인력을 추가로 확보할 계획입니다.

■ 16. 광고대행업

제1호. 사업 분야 및 진출 목적	온라인쇼핑몰 내 파트너사의 상품과 브랜드를 노출하고, 이에 상응하는 광고수익 창출을 위해 해당 사업목적을 추가하였습니다.
제2호. 시장의 주요 특성 및 성장성	국내 주요 온라인몰에서는 입점 파트너사와의 광고지면 노출 확대 및 운영을 통해 광고 수익 창출과 구매전환율 제고, 매출효과를 견인하고 있습니다. 한국방송광고진흥공사에 따르면 국내 온라인 광고 시장은 2021년 약 8조원 규모로, 해외의 디지털 광고플랫폼 사업과 견주었을 때 국내 시장 규모는 아직 초기 단계로 판단됩니다.
제3호. 투자 및 예상 자금소요액	초기 수동광고 운영의 경우 기존 인력 및 인프라를 활용하여 별도의 투자비용은 발생하지 않았습니다. 이후 자동광고 플랫폼 도입을 위한 파일럿 운영(PoC)에 따라 파트너사에 고정 수수료를 지급했으며, 본계약 체결 이후 광고 수익에 따른 수수료 지급이 예상됩니다. 세부적인 투자 및 예상 자금 소요액은 회사의 영업비밀 사항으로 기재를 일부 생략합니다.

제4호. 사업 추진현황	<ul style="list-style-type: none"> - 조직 및 인력구성 현황 온라인마케팅팀(6명), PO팀(6명), 운영지원팀(5명) - 연구개발활동 내역 해당사항 없습니다. - 제품 및 서비스 개발 진척도 및 상용화 여부 보고서 제출일 현재 광고 플랫폼 파일럿 운영(PoC) 중이며, 파일럿 운영 기간 만료 이후 본계약 추진을 검토할 계획입니다. - 매출 발생여부 온라인쇼핑몰 내 광고구좌 운영에 따른 수익이 발생합니다.
제5호. 기존 사업과의 연관성	온라인쇼핑몰 내 상품 판매 시, 광고구좌를 통해 고객에게 상품 노출을 극대화함으로써 구매전환 상승효과를 통한 매출 제고가 가능하며, 또한 입점 파트너사로부터 추가적인 광고수익을 얻을 수 있습니다.
제6호. 주요 위험	e-커머스 업계의 시장 지배력 변동이 광고 수익 창출에 영향을 미칠 수 있고,파트너사와의 계약 체결에 따라 계약 기준과 실제 운영상의 일치 여부 관련 컴플라이언스 이슈가 발생할 수 있습니다.
제7호. 향후 추진계획	<ul style="list-style-type: none"> - 전체 진행단계 및 진행단계별 예상 완료시기 사업 추진 이후 수동광고는 지속 운영해 왔으며, 2022년 10월부 자동광고 플랫폼 사업을 파일럿 테스트 운영(PoC) 조건으로 시작했습니다. 2024년 3월까지 PoC 운영과 함께 광고플랫폼 효율성 분석을 진행할 예정이며, 이후 본계약 검토 및 수수료 등 협의를 통해 계약을 체결할 계획입니다. - 향후 1년 이내 추진 예정사항 수동광고를 자동광고로 전환하는 개발과 내부 정책 변경 등을 진행해 광고 수익성을 확대하는 방향으로 사업을 운영할 예정입니다. - 조직 및 인력 확보 계획 추가 인력 확보 계획은 없습니다.

■ 18. 자동차 판매중개 및 대행업, 자동차관리업

제1호. 사업 분야 및 진출 목적	온라인쇼핑몰 내 중고거래 플랫폼인 '하트마켓'에서 개인 간 중고차량 거래 서비스 운영을 위해 해당 사업목적을 추가하였습니다. 보고서 제출일 현재 해당 플랫폼을 '전시특가'로 개편해 운영함에 따라 개인 간 중고거래 서비스는 종료되었습니다.
제2호. 시장의 주요 특성 및 성장성	국토교통부에 따르면 2021년 국내 중고차 매매거래 건수는 387만대로, 최근 고금리 상황 장기화로 중고차 판매율이 감소하고 있는 상황입니다. 중고차량 거래 서비스 시장은 품질 인증 및 거래 편의성에 대한 민감도가 높은 시장으로, 판매를 넘어 인증, 사후관리, 시승, 정비 등에 이르기까지 연계 서비스가 지속 확장되어야 하는 특성을 가지고 있습니다.
제3호. 투자 및 예상 자금소요액	기존 인력 및 인프라를 활용하여 별도의 투자 비용은 발생하지 않았으며, 사업 개편으로 서비스 종료됨에 따라 향후 예상되는 추가 비용은 없습니다.
제4호. 사업 추진현황	해당사항 없습니다.
제5호. 기존 사업과의 연관성	해당사항 없습니다.

제6호. 주요 위험	신규 중고차량 거래 플랫폼이 빠르게 확산되고, 타 산업에서의 시장 진입 및 서비스 런칭이 가속화되는 등 플랫폼 경쟁 심화에 따른 영향을 받을 수 있으나, 서비스 종료에 따라 회사 및 기존 영위 사업의 손익에 미치는 중대한 위험은 없는 것으로 판단하고 있습니다.
제8호. 미추진 사유	<ul style="list-style-type: none"> - 그간 사업을 추진하지 않은 사유 및 배경 <p>2023년 5월부 '하트마켓' 개편 과정에서 개인 간 중고거래 서비스가 종료됨에 따라, 중고차량 거래 서비스 등 유관 서비스도 모두 종료되었습니다.</p> <ul style="list-style-type: none"> - 향후 1년 이내 추진계획 존재 여부 및 향후 추진 예정시기 <p>향후 추진 계획은 없습니다.</p> <ul style="list-style-type: none"> - 추진 계획 등이 변경된 경우 그 사유 및 변경 내용 <p>추진 계획 등이 변경된 바 없습니다.</p>

■ 20. 주류제조업, 주류판매업

제1호. 사업 분야 및 진출 목적	수제 맥주 제조기 출시에 따른 진열 및 시음 행사를 통한 매출 활성화를 위해 해당 사업목적을 추가하였습니다.
제2호. 시장의 주요 특성 및 성장성	한국수제맥주협회에 따르면 국내 수제맥주 시장 규모는 2021년 약 1,520억원으로 추정되며, 현재 관련 가전제품이 새롭게 출시되는 등 시장이 형성되는 초창기로 볼 수 있습니다.
제3호. 투자 및 예상 자금소요액	해당 사업을 추진하지 않았습니다.
제4호. 사업 추진현황	해당사항 없습니다.
제5호. 기존 사업과의 연관성	시음 행사 등을 통해 관련 가전제품의 추가 매출을 확보할 수 있습니다.
제6호. 주요 위험	해당 사업을 추진하지 않아 회사 및 기존 영위 사업의 손익에 미치는 중대한 위험은 없는 것으로 판단하고 있습니다.
제8호. 미추진 사유	<ul style="list-style-type: none"> - 그간 사업을 추진하지 않은 사유 및 배경 <p>관련 상품 출시 이후 판매 활성화를 위한 시연행사 필요성이 대두되어 사업목적 추가와 면허 취득을 진행하였으나, 팬데믹 영향과 운영 상의 제약, 수제 맥주 제조기 시장 활성화 미흡 등으로 관련 가전제품 판매가 부진해 해당 사업을 추진하지 않았습니다.</p> <ul style="list-style-type: none"> - 향후 1년 이내 추진계획 존재 여부 및 향후 추진 예정시기 <p>향후 시장 환경 변화 시 추진 계획을 검토할 수 있습니다.</p> <ul style="list-style-type: none"> - 추진 계획 등이 변경된 경우 그 사유 및 변경 내용 <p>추진 계획 등이 변경된 바 없습니다.</p>

■ 31. 블록체인 기술 기반 암호화자산(NFT포함)의 개발, 매매 및 중개업

16. 부가통신사업

해당 사업목적을 통해 영위하고자 하는 사업의 내용이 유사해 통합 기재합니다.

제1호. 사업 분야 및 진출 목적	NFT 발행과 판매, 중개 등 신규 사업 추진을 위해 해당 사업목적을 추가 하였습니다.
--------------------	--

제2호. 시장의 주요 특성 및 성장성	글로벌 시장조사업체 스태티스타에 따르면 전 세계 NFT 시장 규모는 2021년 약 14조원으로 추정되며, 2025년 약 96조원 규모까지 성장할 것으로 전망됩니다. 유통업계에서는 NFT 디지털 자산을 고객이 소유할 수 있게 함으로써 고객관계관리 전략을 강화하는 등 NFT를 마케팅 수단으로 활용하려는 시도가 확장되고 있습니다.
제3호. 투자 및 예상 자금소요액	해당 사업을 추진하지 않았습니다.
제4호. 사업 추진현황	해당사항 없습니다.
제5호. 기존 사업과의 연관성	해당사항 없습니다.
제6호. 주요 위험	가상 자산 특성 상 보안이 주요 이슈이며, NFT 기술 및 시장 성장에 따라 변동되는 관련 법규 및 제도의 영향이 있을 수 있으나, 해당 사업을 추진하지 않아 회사 및 기존 영위 사업의 손익에 미치는 중대한 위험은 없는 것으로 판단하고 있습니다.
제8호. 미추진 사유	<ul style="list-style-type: none"> - 그간 사업을 추진하지 않은 사유 및 배경 유통업계 내 NFT 관련 다양한 사업을 추진하고 있는 만큼 관련 사업 진행 가능성을 검토하고자 사업목적은 미리 추가하였습니다. 당사 캐릭터 및 플랫폼을 NFT에 접목해 IP 사업 강화, 마케팅 수단 활용, 다양한 서비스 제공 등의 방안을 검토하였으나, 사업 환경에 부합하지 않은 것으로 판단해 해당 사업을 추진하지 않았습니다. - 향후 1년 이내 추진계획 존재 여부 및 향후 추진 예정시기 향후 시장 환경 변화 시 추진 계획을 검토할 수 있습니다. - 추진 계획 등이 변경된 경우 그 사유 및 변경 내용 추진 계획 등이 변경된 바 없습니다.

II. 사업의 내용

1. 사업의 개요

당사는 가전제품 도·소매업을 영위하며, 매출의 절대적인 비중 역시 점포에서 가전제품 판매를 통하여 발생하므로 사업부문 분리의 유의성이 미미하여 전자제품 전문점 단일 사업부문으로 사업의 내용을 기재합니다.

롯데하이마트는 1987년에 설립되었습니다. 롯데하이마트는 신속한 출점으로 단기간에 전국적인 점포망을 갖춘 전자제품 전문점으로서의 입지를 구축했습니다. 2023년 말 기준 336개의 오프라인 직영 점포와 11개의 물류센터를 운영 중이며, 배송 및 설치서비스 관련 CS 마스터 제도를 시행하여 전문 설치팀을 육성 및 관리하고 있습니다. 이밖에도 11개의 서비스센터를 통해 전자제품 수리 서비스도 시행하고 있습니다.

온라인 판매는 하이마트 쇼핑몰 웹사이트(www.e-himart.co.kr)를 통하여 이루어지고 있습니다. 당사는 빠르게 성장하는 온라인 시장에 진출하고, 인터넷 사용에 익숙한 젊은 고객들을 유치하기 위해 2000년에 온라인쇼핑몰을 출범하였습니다. 온라인 사업 개시 이후 2015년까지 쇼핑몰 구축과 모바일 APP 출시를 진행했으며, 변화하는 시장 환경에 맞춰 인프라 확대 및 서비스 고도화를 통해 온라인 경쟁력을 강화하고 있습니다. 이밖에도 홈 만능해결 서비스, 다품목 구매, 상품 속성 세분화 등을 통해 전자제품 전문점으로서의 경쟁력을 e-커머스로 구현하고 있습니다.

2023년 내수가전 유통시장은 불경기 상황 지속으로 인한 가전제품 소비심리 위축이 이어졌으며, 오프라인 매장 점포효율화, 온라인 체질개선 진행 등으로 매출은 전년동기대비 21.8% 감소한 2조 6,101억원을 기록했습니다. 그러나 매출 감소에도 불구하고 상품 등급체계 기반 재고 건전화를 통한 마진 개선, 고마진 상품군 비중 확대, PB 매출 증대 등 수익성 개선 영향으로 영업이익은 전년동기대비 602억원 증가한 82억원을 기록해 흑자 전환되었습니다.

주요 판매 품목이 TV, 냉장고, 세탁기 등 대형 제품이었던 롯데하이마트는 2001년부터 PC를 도입하면서 IT관련 품목을 본격적으로 확대하기 시작했습니다. 2007년에는 모바일을 도입하였으며, 2016년부터 자체 브랜드(PB) 하이메이드를 운영하는 등 다양한 품목을 지속적으로 확대하고 있습니다.

또한, 구매주기가 길고 경기변동에 민감한 가전 유통업의 한계를 극복하기 위해 고객의 각종 불편을 밀착 해결하고 방문빈도를 확대할 수 있는 고객 평생 케어 상담 전문업으로 변화하고 있습니다. 가전 클리닝 서비스, 연장보증보험, 이전설치, 수리 등 고객에게 가전과 연계된 서비스를 제공하고 있으며, 2023년부터는 각 서비스를 통해 고객의 생애주기 전반을 밀착 관리하는 '홈 만능해결 서비스'로 확장하는 등 관련 서비스를 강화하고 있습니다.

2. 주요 제품 및 서비스

당사는 가전제품 도·소매업을 영위하며, 주요 품목은 '백색 및 생활·주방가전 품목'과 '영상 및 IT가전 품목'으로 구분됩니다. '백색 및 생활·주방가전 품목'에는 냉장고, 세탁기, 의류건조기, 에어컨, 밥솥, 청소기, 공기청정기 등이 포함되며 대용량·프리미엄화된 상품들이 인기를 얻고 있습니다. '영상 및 IT가전 품목'에는 TV, PC, 휴대폰 등이 포함됩니다. 공시대상기간 동안 전체 매출액에서 각 상품군이 차지하는 비율은 다음과 같습니다.

(단위 : %)

구분	2023년	2022년	2021년
백색 및 생활·주방가전	65.7	65.9	67.7
영상 및 IT가전	34.3	34.1	32.3
합계	100.0	100.0	100.0

주) 매출구성비는 당사 내부기준이며 구분에 따라 변동될 수 있습니다.

또한 당사는 2016년부터 자체 브랜드(PB)인 하이메이드를 운영하고 있습니다. NB 대비 합리적인 가격으로 론칭 이후 매년 성장세를 이어오고 있으며, 고마진 상품으로 회사의 수익성에도 기여하고 있습니다. 상품 기획부터 개발, 품질검증, 운영까지 직접 진행하며 합리적인 가격과 고품질을 원칙으로 국내외 우수 파트너사와 협업해 다양한 제품을 꾸준히 선보이고 있습니다.

이밖에도 고객의 매장 방문 빈도를 높이고 각종 불편을 해결하고자 고객이 필요로 하는 각종 서비스들을 제공하여 가전 생애 주기 전반을 밀착 관리하고 있습니다. 고객 가정을 방문하여 세탁기, 에어컨 등 가전제품을 분해 및 세척, 점검하고 살균처리까지 해주는 '가전 클리닝', 매트리스 클리닝, 입주청소 등 주거 공간을 케어하는 '홈 클리닝', 가전 제품 사용 시 발생할 수 있는 부담을 줄이고 오래 사용할 수 있도록 제품보증기간을 연장하는 '연장보증보험'과 제품 파손이나 침수를 보장하는 '파손보장보험', 이사 등을 이유로 가전제품 이동이나 설치, 철거가 필요할 때 편리하게 이용할 수 있는 '이전설치' 등 다양한 서비스를 제공해 신규 수요를 창출하고 있습니다.

3. 원재료 및 생산설비

가. 영업용 설비 현황

(기준일 : 2023년 12월 31일)

(단위 : 백만원, 제곱미터)

지점명	소재지	장부가			면적
		토지	건물	합계	
지점(총336점)	-	194,129	122,448	316,577	493,827
물류센터(총11개)	-	32,351	26,409	58,760	107,881

※상세 현황은 '상세표-4. 영업용 설비 현황(상세)' 참조

나. 설비의 신설, 매입 계획 등

(기준일 : 2023년 12월 31일)

(단위 : 백만원)

구분	투자기간	투자대상 자산	투자효과	총투자액	기투자액	향후 투자액
지점 신설/이전	2023년~2024년	건물/비품	매출증대	30	6	24
전산투자	2023년~2024년	기타의 무형자산	업무효율	1,802	854	948
합계				1,832	860	972

주) 보고서 제출일 현재 진행 중인 투자 및 계획으로, 향후 투자액은 경영상황에 따라 변동될 수 있습니다.

4. 매출 및 수주상황

가. 매출실적

(단위 : 백만원)

사업부문	매출유형	품목	제37기	제36기	제35기
전자제품 전문점	상품	가전제품 등	수출	-	-
			내수	2,589,445	3,316,600
			합계	2,589,445	3,316,600
	기타매출	임대수익 등	수출	-	-
			내수	20,692	20,221
			합계	20,692	20,221
합계		수출	-	-	
		내수	2,610,137	3,336,821	
		합계	2,610,137	3,336,821	

나. 판매 경로 및 방법, 전략, 주요매출처

(1) 판매 경로

롯데하이마트 주식회사의 판매 경로는 모두 직영점이며, 2023년 말 기준 직영점의 수는 336개입니다. 또한 온라인을 통한 전자제품 판매 경로는 하이마트 쇼핑몰 웹사이트 (www.e-himart.co.kr) 등 입니다. 2023년 말 기준 당사 판매조직은 다음과 같습니다.

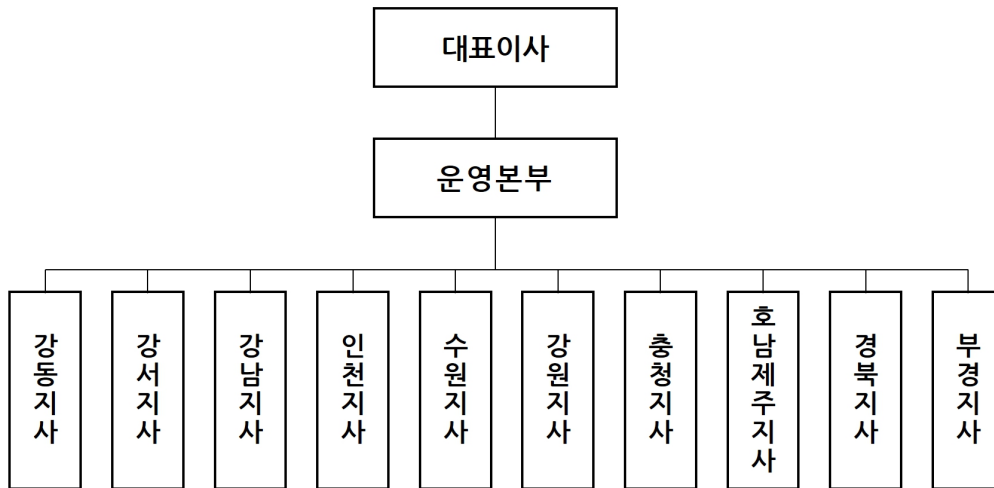

(2) 판매 방법

당사는 상품의 판매 즉시 고객이 신용카드, 현금 등으로 결제하고 있으며, 신용카드 결제는 신용카드 회사에 대금을 청구한 날로부터 3~4 영업일 내 계좌로 입금되고 있습니다. 신용카드와 현금의 비중은 약 9:1입니다.

(3) 판매 전략

전자제품전문점이 성공하기 위해서는 다양한 브랜드, 합리적인 가격, 높은 접근성, 전문적인 상담원이 요구됩니다. 당사는 업계 상위 카테고리킬러업체로서 규모의 경제 실현과 최고의 브랜드 인지도를 확보하고 있으며, 전략품목 도입 및 SKU(stock keeping unit) 확대를 통한 브랜드 다양화를 실현하고 있습니다. 이를 바탕으로 합리적인 가격과 최고의 서비스로 소비자들에게 윈스탑 쇼핑을 제공하고 있습니다.

오프라인 매장은 상권별 MD 개편, 홈 만능해결 서비스 운영 등을 통해 상품뿐만 아니라 서비스를 강화하여 매장 경쟁력을 높이고, 고객에게 구매부터 클리닝, 수리, 보험 등 가전 구매 후 필요한 각종 서비스를 제공하고자 노력하고 있습니다. 또한, 고객의 불편사항을 파악하여 개선하고 고객이 만족할만한 상담과 친절도 제고를 위해 지속적으로 세일즈 및 CS 교육/관리를 하고 있습니다. 온라인쇼핑몰의 경우 모바일 앱을 통하여 신청할 수 있는 편리한 각종 서비스를 고객에게 제공함으로써 믿고 살 수 있는 온라인몰을 운영하고 있습니다.

당사는 전자제품 배송 특성상 고객에게 원활한 제품의 배송 및 설치가 이루어질 수 있도록 11개의 물류센터를 운영하여 전국적인 물류망과 전산 시스템을 구축하였습니다. 또한 직접 고객과 대면해 서비스를 수행하는 설치 기사들의 전문적인 상품 지식과 서비스 마인드를 강화하기 위해 CS 마스터 제도를 운영하고 있습니다.

(4) 주요 매출처

당사 매출의 대부분은 전국 오프라인 직영점과 하이마트 쇼핑몰 웹사이트(www.e-himart.co.kr)에서 발생하고 있으며, 가전제품 소매업의 특성상 대부분의 매출이 개인 고객으로부터 발생하고 있습니다.

다. 수주상황

해당사항 없음

5. 위험관리 및 파생거래

가. 주요 시장위험과 손익에 미치는 영향

(1) 신용위험

신용위험이란 당사의 통상적인 거래 및 투자활동에서 고객이나 거래상대방이 계약상의 의무를 이행하지 않아 당사가 재무손실을 입을 위험을 의미합니다. 이러한 신용위험을 관리하기 위해 고객과 거래상대방의 재무상태와 과거 경험 및 기타 요소를 고려하여 주기적으로 재무신용도를 평가하고 있습니다. 또한 신용위험은 금융기관과의 거래에서도 발생할 수 있으며, 해당 거래는 현금및현금성자산, 각종 예금 등의 금융상품 거래를 포함합니다. 이러한 신용위험을 줄이기 위해 당사는 신용도가 일정 수준 이상인 거래처와 거래를 하는 것을 원칙으로 하고 있으며, 주기적으로 거래처의 신용도를 재평가하여 거래한도를 조정하고 있습니다.

(2) 유동성위험

당사는 유동성위험을 관리하기 위하여 단기 및 중·장기 자금관리계획을 수립하고 현금유출예산과 실제현금유출액을 지속적으로 분석검토하여 금융부채와 금융자산의 만기구조를 대응시키고 있습니다. 당사의 경영진은 영업활동현금흐름과 금융자산의 현금유입으로 금융부채를 상환가능하다고 판단하고 있습니다.

(3) 이자율위험

이자율 위험은 미래 시장 이자율 변동에 따라 예금 또는 차입금 등에서 발생하는 이자수익 및 이자비용이 변동될 위험으로서 이는 주로 변동금리부 조건의 차입금과 예금에서 발생합니다. 당사의 이자율위험관리 목표는 이자율 변동으로 인한 불확실성과 순이자비용의 최소화를 추구함으로써 기업의 가치를 극대화 하는데 있습니다.

이를 위해 당사는 고금리 차입금 감축, 장·단기 차입구조 개선, 고정 대 변동이자 차입조건의 적정비율 유지, 주간·월간 단위의 국내외 금리동향 모니터링 실시와 대응방안 수립 등을 통해 선제적으로 이자율 위험을 관리하고 있습니다.

(4) 외환위험

당사의 주요 사업 및 매출활동은 보고서 제출일 현재 대부분 국내에 국한되어 있기 때문에 외환위험에 대한 노출은 제한적입니다. 당사는 해외의 우수 거래처를 통한 상품 매입을 시행하고 있으나, 아직까지 해외 직소싱을 통한 상품 매입은 전체 상품 매입금액에서 차지하는 비중이 낮으므로 외환위험에 미치는 영향은 미미할 것으로 판단됩니다. 향후 당사가 해외 직소싱을 통한 상품 매입을 확대하거나 해외 사업에 진출할 경우, 외환위험에 대한 노출은 현재 수준보다 높아질 수 있습니다.

(5) 가격위험

당사의 기타포괄손익-공정가치 금융자산으로 분류되는 지분상품 및 당기손익-공정가치 금융자산으로 분류되는 채무상품은 가격변동위험에 노출되어 있습니다. 당사의 경영진은 시장 가격 변동으로 인해 미래 현금흐름이 변동될 위험을 정기적으로 측정하고 있으며, 유의적인 투자의 경우 승인절차를 통해 별도로 관리하고 있습니다.

시장위험 관련 상세 내용은 Ⅲ. 재무에 관한 사항 - 5. 재무제표 주석 중 「5. 재무위험관리」를 참고 바랍니다.

나. 위험관리정책

당사는 여러 활동으로 인하여 신용위험 및 유동성위험과 같은 다양한 금융 위험에 노출되어 있습니다. 당사의 전반적인 위험관리프로그램은 금융시장의 예측불가능성에 초점을 맞추고 있으며 재무성과에 잠재적으로 불리할 수 있는 효과를 최소화하는데 중점을 두고 있습니다. 또한 특정 위험을 회피하기 위하여 파생상품을 이용하고 있으며, 이러한 거래들은 내부 관리자의 엄격한 통제하에 적절하게 수행되고 있습니다.

다. 파생상품 등 거래 현황

(1) 파생상품 내역

(단위 : 천원)

거래목적	파생상품 종류	계약금액	수취이자율	지급이자율	계약기간	계약 내용	비고
위험회피	차입금 이자율 스왑	70,000,000	91일 CD 금리+0.90%	3.99%	2022.04.15.~ 2025.04.15.	원화 차입금 변동이자에 대하여 고정이자를 부담함	신한은행

(2) 파생상품의 공정가치

(단위 : 천원)

거래목적	파생상품 종류	제37기		제36기	
		자산	부채	자산	부채
위험회피	차입금 이자율 스왑	291,905	-	1,035,310	-

(3) 파생상품에 대한 평가손익

(단위 : 천원)

거래목적	파생상품 종류	평가손익	비고
위험회피	차입금 이자율 스왑	125,311	기타포괄손익

당기 파생상품평가이익 292백만원이 발생하였으며 법인세효과 167백만원을 차감한 125백만원을 기타포괄손익누계액으로 인식하였습니다.

6. 주요계약 및 연구개발활동

가. 경영상의 주요계약 등

계약상대방	계약의 내용	계약체결시기 및 계약기간	계약금액 기준
롯데지주	롯데 브랜드 사용	2021.12.20.~2024.12.31.	매출액에서 광고선전비를 차감한 금액의 0.2%
	경영자문 및 경영지원 용역	2017.10.12.~2024.12.31.	대상업무를 수행하는 과정에서 발생한 비용 등을 객관적이고 합리적인 기준에 따라 계열회사에 배분할 금액에 5%를 곱한 금액을 가산한 금액

주1) 롯데 브랜드 사용 계약의 만료일 1개월 전까지 반대의 의사표시가 없을 경우, 존속기간은 동일한 조건으로 1년간 자동 연장됩니다.

주2) 경영자문 및 경영지원 용역 계약의 만료일 1개월 전까지 별도의 서면 통보를 한 경우를 제외하고는 동일한 조건으로 매 1년씩 자동 연장됩니다.

나. 연구개발활동

해당사항 없음

7. 기타 참고사항

가. 관련법령 또는 정부의 규제

소비자의 안전과 권익을 위해 물품과 용역을 구입, 소비함에 있어 각종 위해로부터 보호받을 권리, 선택에 필요한 지식과 정보를 제공받을 권리, 자유롭게 거래를 선택할 권리, 상품 사용으로 인한 피해에 대해 신속, 공정, 적절한 보상을 받을 권리를 보장하는 데에 목적이 있는 '소비자 기본법', 시장구조의 독과점화를 억제하고, 경쟁을 제한하거나 불공정한 거래행위를 규제하여 공정하고 자유로운 경쟁질서를 확립하는데 목적이 있는 '공정거래법', 개인정보의 수집·유출·오용·남용으로부터 사생활의 비밀 등을 보호함으로써 국민의 권리와 이익을 증진하고, 나아가 개인의 존엄과 가치를 구현하기 위하여 개인정보 처리에 관한 사항을 규정함을 목적으로 하고 있는 '개인정보보호법', 정보통신서비스를 이용하는 자를 보호함과 아울러 정보통신망을 건전하고 안전하게 이용할 수 있는 환경을 조성하여 국민생활의 향상과 공공복리의 증진을 목적으로 '정보통신망법' 등의 규제를 받고 있습니다.

나. 지속가능경영

롯데하이마트는 2021년부터 ESG 관련 조직을 갖추고 본격적인 ESG 경영을 추진하고 있습니다. 모든 이해 관계자들에게 지속가능한 삶과 가치를 제공하기 위한 5가지 공유가치(지속가능한 환경 조성, 행복한 일터 구축, 고객중심 가치 실현, 함께 성장하는 사회 건설, 투명하고 올바른 경영)를 실현하기 위해 다양한 과제를 선정하여 추진하고 있습니다. 또한 제출일 현재 한국ESG기준원(KCGS)의 ESG 평가에서 환경(E) 부문 A, 사회(S) 부문 A+, 지배구조(G) 부문 A 등급으로 통합 A 등급을 획득했습니다.

2021년 2월 ESG 개선 TFT를 조직한 후 6월부터 ESG 전담 조직을 운영 중이고, 9월에는 이사회 산하 ESG위원회 설립을 통해 전사적인 ESG 경영 추진을 위한 조직체계를 확립하였습니다. ESG위원회는 ESG 경영을 총괄하는 최고 의사결정 기구로 ESG 경영 전략 및 정책을 수립하며, 성과를 관리·감독합니다. ESG위원회는 개설 이후 현재까지 다양한 ESG관련 이슈에 대해 활발하게 논의하고 있습니다.

(1) 환경

2021년 ISO14001 인증을 획득하여 국제적 표준에 부합하는 환경경영 시스템을 갖추고 전사적인 환경경영을 추진하고 있습니다. 영업활동 중 발생하는 탄소 배출량을 최소화 하기 위하여 2020년부터 점진적으로 매장의 조명 및 노후 냉난방 설비를 교체하여 에너지 효율을 개선하고 있습니다. 또한, 친환경 상품의 판매를 확대하기 위해 친환경 상품의 기준을 마련하고 중장기 목표를 수립하였습니다. 2030년까지 친환경 상품 매출 1.8조 달성을 위해 관련상품 기획전을 시행하고 대 고객 홍보를 강화하며, 친환경 상품군 확대를 위해 노력하고 있습

니다.

폐가전으로 인한 환경 영향을 최소화하기 위해 판매 상품에 대한 방문 설치 시 고객이 사용 하던 가전제품은 무상 회수하여 재활용 센터로 전달합니다. 또한 배출이 어려운 중소형 폐가 전 수거를 위해 전국 모든 지점에 중소형 폐가전 회수함을 설치하여 누구나 쉽게 중소형 폐 가전을 배출할 수 있도록 하였고, 이 또한 재활용 센터로 전달되어 친환경 방법으로 처리 됩 니다. 2022년 수거한 폐가전에 대한 온실가스 감축효과(119,769 tCo2)에 대해 한국스코프 쓰리협회로부터 인증을 받았습니다.

(2) 사회

안전하고 행복한 근무환경 조성을 위해 정책과 제도를 정비하였습니다. 2022년 5월 UN 세 계인권선언, ILO 핵심협약, 국가인권위원회 인권경영 매뉴얼 등을 국내외 표준을 기준으로 하는 인권경영정책을 공표하였습니다. 임직원의 역량 강화를 위한 중장기 체계적인 교육 목 표를 수립하고, 그에 따라 직급과 직무에 맞는 교육을 시행합니다. 2022년 1월 임직원과 모 든 이해관계자를 대상으로 하는 안전보건경영방침을 제정하고, 안전관리 기준 개정 및 안전 매뉴얼을 배포하였으며, 안전관리 조직 인력을 확충하여 안전보건 경영활동을 활발히 추진 하고 있습니다. 이를 바탕으로 2023년 ISO45001 인증(안전보건경영시스템)을 획득하였습 니다.

ISMS 정보보호 관리체계 인증을 취득하고 있으며, 개인정보보호 및 정보보안을 강화하기 위 해 2022년 6월 최신 법률 개정사항과 인적, 물리적, 시스템적 보안 정책이 포함된 정보보안 정책을 개정하였고, 사고 예방 및 대응을 위해 정보보호 수준진단, 개인정보 관리실태 현장점 검을 보장하였습니다.

당사는 다양한 파트너사와 협력하고 있으며, 특히 중소 파트너사 대상으로 컨설팅, 금융, 교 육 등의 지원을 강화하고 있습니다. 파트너사와 지속가능한 동반성장과 사회적 가치 창출을 위해 2021년부터 중소 파트너사의 ESG 경영 개선을 위한 컨설팅 지원사업을 지속하고 있으 며, 2023년 6월에는 롯데하이마트의 ESG 관리 기준을 소개하고 ESG 경영 동참을 독려하고 자 파트너사 행동규범을 제정하여 공표하고 파트너사 ESG 자가진단 평가를 시행하고 있습 니다.

지역사회의 소외계층을 위한 사회공헌활동도 지속 운영하고 있습니다. 2006년부터 조손가 정과 결연을 맺고 지원하는 행복3대 캠페인을 지속 운영 중입니다. 과학콘서트와 과학교실을 개최하여 아동들에게 가전을 통해 과학 원리에 대한 교육을 제공하고 있습니다.

(3) 지배구조

롯데하이마트는 이사회의 기능과 역할을 강화하기 위해 2022년 3월 여성 사외이사를 선임 하고, 내부회계관리자를 상근 등기이사로 임명하였습니다. 또한, 투명하고 건전한 경영체계 를 구축하고자 2023년 5월 최고경영자 승계를 위한 성문화된 정책을 제정하였습니다.

2018년 국내 가전유통업계 최초로 부패방지경영시스템(ISO 37001)을 취득한 이래 현재까 지 인증을 유지하며 국제 표준에 부합하는 준법경영을 추진하고 있습니다.

당사는 앞으로도 환경과 사회에 대한 기업의 책임을 성실히 수행하고 건전한 기업문화를 바 탕으로 ESG 경영을 추진하여 가전 유통의 선도적인 기업으로 앞장서 나아가겠습니다.

다. 시장여건 및 영업의 개황

(1) 산업의 특성

전자제품 전문점은 전자제품을 전문적으로 판매하는 유통업태로 롯데하이마트, 전자랜드와 같은 '카테고리킬러(Category Killer)'형 전문점과 삼성전자판매, 하이프라자와 같은 직영점, 그 밖에 집단상가와 대리점 등이 있습니다. 카테고리킬러란 1980년대 초 미국에서 처음 등장했으며, 완구용품, 스포츠용품, 전자제품 등 특정품목을 집중적으로 판매하는 소매형태를 일컫습니다. 카테고리킬러형 전문점은 전자제품을 대량으로 취급하기 때문에 규모의 경제를 실현할 수 있고, 이에 따라 소비자에게 합리적인 가격으로 상품을 판매할 수 있습니다.

전자제품 전문점의 성패를 좌우하는 요소 중에 가장 중요한 것은 '입지'입니다. 인구, 소득수준, 교통여건, 경쟁상황 등의 상권 분석을 통해 최적의 입지를 선점해야 합니다. 또한, 백화점, 할인점에 비해 규모가 작고, 투자비가 적게 든다는 장점을 활용한 점포의 신축적인 '빌드 앤 스크랩(Build & Scrap)'은 기존점의 경쟁력을 향상시키는 중요한 전략입니다.

다른 유통업과 마찬가지로 전자제품 전문점도 '규모의 경제' 실현이 핵심적인 경쟁력입니다. 특히 당사와 같은 카테고리킬러형 전자제품 전문점은 전국적인 점포망을 기반으로 전략적 품목을 집중적으로 취급하기 때문에 높은 수익성과 가격 경쟁력을 확보할 수 있습니다. 이와 함께 물류/IT 인프라를 기반으로 상품 매입, 영업, 경영 관리 등을 통합적으로 진행하여 영업 비용을 효율적으로 운영할 수 있습니다.

전자제품의 판매는 계절적인 요인에 영향을 크게 받습니다. 무더위가 지속되는 6~8월에는 에어컨, 선풍기, 제습기 등 여름 계절상품 판매가 급증하고, 11~12월에는 김치냉장고 및 난방용품 판매가 늘어납니다. 따라서 예년에 비하여 무더위 기간이 길어지거나 배추 값이 하락하여 김장하는 가정이 증가하면 관련 제품의 수요가 늘어날 수 있으며, 반대로 예년에 비하여 무더위 날씨가 늦게 시작하여 더운 기간이 짧아지거나 배추 값이 폭등하여 김장을 담그는 가정이 줄어들어 계절 상품의 수요가 전년 동기 대비 감소하여 영업에 부정적인 영향을 미칠 수 있습니다.

부동산 경기 역시 전자제품 판매에 큰 영향을 미칩니다. 부동산 경기가 활성화 되어 소비 심리가 개선되고, 택지 개발 및 신규 아파트 공급이 확대되면 이사 수요가 늘어나 전자제품의 신규 구입이나 교체로 이어질 수 있습니다. 하지만 부동산이 침체되어 있을 때에는 이사 수요가 줄어들어 전자제품 판매가 감소할 수 있습니다.

또한 전자제품의 판매는 사회문화적 변화를 비롯하여 미세먼지, 황사 등 외부환경 변화에도 많은 영향을 받습니다. 미세먼지가 심화되면 공기청정기, 의류건조기, 의류관리기 등 환경 관련 제품들이 성장할 수 있습니다. 뿐만 아니라 맞벌이 가구의 증가, 일과 삶의 균형을 중시하는 문화가 자리잡으면서 가사노동 시간과 강도를 줄이는 데 도움을 줄 수 있는 식기세척기와 로봇청소기에 대한 수요도 발생하고 있습니다.

(2) 국내외 시장여건

① 시장의 안정성

국내 전자제품 시장에서 TV, 냉장고, 세탁기 등 주요 품목의 가구당 보급률은 이미 포화단계에 이른 상태입니다. 그러나 기술발달에 따른 신상품 출시와 소비자 니즈를 충족시키기 위한 지속적인 혁신을 통해 스마트폰, 태블릿PC, 헬스케어제품, 대용량 프리미엄 백색 가전 및 각종 생활가전에 대한 교체 수요가 창출되고 있습니다.

국내 전자제품 시장은 품목에 따라 '백색 및 생활/주방가전 품목'과 '영상 및 IT가전 품목'으로 구분됩니다. 현재 냉장고, 세탁기를 포함한 백색가전 시장은 성숙기 시장으로 기존의 교체 구매 혹은 기능성 제품의 추가 구매 위주로 편성되어 있습니다. 냉장고 시장은 인테리어 관심도가 높아지면서 빌트인 냉장고 수요가 증가하였고, 소비자의 다양한 라이프스타일에 따라 냉동고 등도 신규 수요를 견인하고 있습니다. 김치냉장고가 단순 김치 저장의 역할에서 다양한 식재료를 보관하는 기능이 더해지면서 뚜껑형에서 스탠드형 김치냉장고로의 교체 수요도 발생하고 있습니다.

세탁기 시장은 미세먼지 등 환경에 대한 민감도가 높아지고 편리함을 추구하는 소비자가 증가하면서 의류건조기와 의류관리기의 신상품 출시가 꾸준히 이어지고 있습니다. 또한 세탁과 건조 기능을 한 번에 사용할 수 있는 상품 개발이 국내외에서 지속 진행되고 있어 신규 수요 창출도 예상됩니다.

에어컨 시장은 최근 구매 트렌드 상 벽걸이형이나 스탠드형 단독 구입보다는 멀티형 구매 및 가정용 시스템 에어컨 구매로 확대됨에 따라 판매 단가가 상승하고 있습니다. 또한 과거에는 여름 성수기에만 집중됐던 에어컨 구매수요가 미리 구매와 사계절 사용이 가능한 냉난방기 수요 등으로 인해 연중 분산됨에 따라 비성수기에도 에어컨 매출이 발생하고 있습니다.

생활/주방가전은 외부환경의 변화와 소비자의 니즈에 따라 수요가 꾸준히 창출되고 있습니다. 공기청정기, 스틱형무선청소기, 로봇청소기, 전기레인지 등을 포함한 소형가전의 경우 비교적 교체주기가 짧고 시장 트렌드에 민감한 특성을 보입니다. 맞벌이 가구 증가에 따라 로봇청소기 보급이 확산되고 있으며, 건강과 라이프스타일을 중시하는 경향으로 전기레인지와 식기세척기의 수요도 유지되고 있습니다. 전자제품이 대부분의 가정에 보급된 성숙기 시장에서 보급률이 미미한 소형가전은 외부 환경 영향 및 소비 트렌드에 따라 새로운 수요가 발생할 수 있을 것으로 예상해 볼 수 있습니다.

TV 품목은 동영상 스트리밍 콘텐츠 시장이 확대됨에 따라 대형화면 TV와 OLED/QLED 등 고화질 TV에 대한 선호도가 증가하여 교체수요가 발생되고 있습니다. 한편, IT 시장은 백색 대형가전 대비 교체수요가 짧기 때문에 주기적인 교체수요가 발생되고 있으며, 주요 제조사들도 신규모델을 꾸준히 출시하고 있습니다. 5세대 이동통신 서비스의 상용화, 폴더블폰 출시 등 시장에 많은 변화가 일어나면서 소비자의 소비 심리를 자극하고 있습니다. 스마트폰 보급화 이후 스마트 워치, 무선 이어폰 등 모바일 악세서리 제품 출시가 증가하는 등 향후에도 빠르게 변하는 소비자의 니즈를 반영한 다양한 기능성 제품의 출시를 기대해 볼 수 있습니다.

최근에는 개성을 추구하는 소비 트렌드에 따라 소비자가 원하는 색상과 디자인을 반영해 커스터마이징 구매가 가능한 가전제품이 인기를 끌고 있습니다. 예전처럼 가전의 기능에만 집중하는 것이 아니라 가전을 하나의 인테리어 소품으로 인식하여 가구와 비슷한 색상이나 컬러풀한 색상, 혹은 새롭고 유니크한 디자인의 가전제품이 출시되면서 가전시장이 다양화되고 있습니다. 또한 기존 가전제품에서 세분화되거나 특화된 기능을 가진 신제품이 지속 출시됨에 따라 성숙기에 접어든 가전시장의 새로운 성장동력으로 부상하고 있습니다.

현재 많은 전자제품의 가구 당 보급 대수가 1대 이상 또는 이에 근접함에도 불구하고 가전제품 시장이 꾸준히 유지되고 있습니다. 주요 기기의 사용년수가 10년 이하인 점을 고려해본다면, 교체 수요가 가전제품 시장의 성장에 중요한 요인임을 알 수 있습니다.

■ 국내 전자제품 판매액 추이

(단위 : 조원)

구분	2023년 p)	2022년	2021년
가전제품	32.5	35.8	38.2
컴퓨터 및 통신기기	28.5	26.4	27.6
합계	61.0	62.2	65.8

주) 출처는 통계청 상품군 판매액 기준으로, 2023년 판매액은 보고서 제출일 현재 잠정치입니다.

② 경쟁상황

국내 전자제품 유통 시장은 롯데하이마트, 전자랜드, 삼성전자판매, 하이프라자 등의 전문점과 할인점, 백화점, 홈쇼핑, 온라인, 대리점, 집단상가 등 다양한 형태의 소매업체 간의 치열한 경쟁이 지속되고 있습니다. 소비자들의 합리적인 소비에 대한 의지가 커지면서 접근성, 상품구색, 가격, 판매직원의 전문성을 종합적으로 고려하여 전자제품 소매업체를 선택하려는 경향이 뚜렷해짐에 따라 카테고리킬러형 전자제품 전문점에 대한 수요는 지속될 것으로 예상됩니다. 최근에는 소비자의 빠른 욕구변화로 인하여 제품의 라이프사이클이 점차 짧아지는 추세로, 다양한 브랜드, 합리적인 가격, 상품설명 등의 강점을 통해 당사가 높은 시장지배력을 확보하고 있습니다.

한편, 온라인 유통채널의 성장은 지역과 제품군을 불문하고 전세계적인 추세로 가파르게 증가하고 있습니다. 과거에는 오픈마켓, 소셜커머스업체 위주 온라인 쇼핑시장의 성장이 이뤄졌으나 최근에는 기존 오프라인 기반 유통업체들 또한 점유율 확대를 위해 온라인 시장 진출에 속도를 내면서 온라인 시장경쟁이 가속화되고 있습니다. 온라인 쇼핑이 유통산업 전반의 새로운 패러다임으로 등장하면서 매출과 시장 침투율 역시 증가하고 있는 추세입니다. 실시간으로 상품정보 확인이 가능해지면서 가전구매 고객의 구매패턴이 변화하고 있으며, 최근 온라인쇼핑몰의 주요 고객이 2030 세대중심에서 전 세대로 확대됨에 따라 온라인쇼핑몰의 시장 지배력은 증가할 것으로 예상됩니다.

③ 시장 점유율 추이

구분	2022년	2021년	2020년
롯데하이마트	32.7%	33.7%	36.5%
전자랜드	7.1%	7.6%	7.7%
삼성전자판매	33.8%	33.0%	29.7%
하이프라자	26.4%	25.7%	26.1%

주1) 출처는 각 사 사업보고서 및 감사보고서입니다.

주2) 점유율은 당사, 전자랜드, 삼성전자판매, 하이프라자 4사를 기준으로 한 점유율입니다.

(3) 회사의 경쟁상의 강점

전자제품 전문점의 주요 경쟁요소는 전국적인 점포망, 상품구성, 재고관리 및 물류시스템입니다. 점포의 접근성과 규모는 소비자가 전자제품 소매업체를 선택할 때 고려하는 중요한 결정 요소 중 하나입니다. 따라서 집에서 차로 최소 10~15분 이동하면 도달할 수 있는 거리에 점포가 위치해야 하며, 편리한 주차공간, 넓은 매장 규모 등 쾌적한 쇼핑 환경이 갖추어져야

합니다. 전국 곳곳에 있는 가까운 매장에서 소비자들이 국내외 여러 브랜드의 다양한 상품을 직접 시연해보고 구매 가능한 점은 롯데하이마트의 핵심 경쟁력입니다.

상품 구성 측면에서는 다양한 브랜드를 취급해야 소비자가 비교, 분석을 통한 합리적인 구매를 할 수 있습니다. 국내 전자제품 전문점은 크게 롯데하이마트, 전자랜드와 같이 다양한 브랜드를 판매하는 카테고리킬러형 전문점과 삼성전자의 삼성전자판매, LG전자의 하이프라자와 같이 자사의 제품을 중심으로 판매하는 제조사 직영점이 있습니다. 제조사 직영점의 경우 소비자가 선택할 수 있는 범위가 제한적일 수 있는 반면, 카테고리킬러형 전문점인 당사는 삼성전자, LG전자 및 국내 중소형 브랜드와 해외브랜드 제품 및 자체 브랜드(PB) 하이메이드 제품을 판매하므로 소비자의 비교 구매 폭이 넓다는 장점이 있습니다.

또한 롯데하이마트는 온라인몰을 운영하여 채널 경쟁력을 확보하고 있습니다. 배송 및 설치 등으로 인하여 기존에 온라인몰에서 구매하기 꺼려졌던 높은 단가의 백색가전도 전자제품 전문점 브랜드 인지도가 높은 롯데하이마트 온라인몰에서 구매함으로써 소비자가 믿고 구매할 수 있습니다. 또한 고객 편의성 제고를 위한 시스템 인프라 개선 등 지속적인 투자를 통해 온라인 유통채널로서의 경쟁력도 강화하고 있습니다.

효율적인 상품 매입 및 재고 관리는 수익성을 향상시키고, 가격 경쟁력 확보 및 신규 모델을 신속하게 도입할 수 있도록 합니다. 당사는 효과적인 상품 발주 및 재고관리를 위해 상품 등급별 운영체계를 도입 및 운영하고 있습니다. 또한 상권별 고객 수요를 바탕으로 점포별 최적의 발주 수량을 시스템으로 계산하여 발주를 진행함에 따라 판매 극대화 및 재고 손실을 최소화하고 있습니다. 그 밖에 당사는 삼성전자, LG전자 등 주요 제조사들과 '공급망 관리(Supply Chain Management)' 시스템을 구축하였으며, 전산 데이터 베이스를 공유하여 재고 현황 파악 및 원활한 물량 공급을 하는데 활용하고 있습니다.

최근 많은 유통업체들은 치열한 배송경쟁을 통해 각 사의 경쟁력을 확보하고 있습니다. 특히 가전제품의 경우는 배송뿐 아니라 설치 서비스가 매우 중요합니다. 롯데하이마트는 전국 11개 물류 센터를 기반으로 한 탄탄하게 갖춰진 물류 네트워크를 통해 익일 배송 설치, 당일 2시간 퀵배송 등을 시행하여 고객서비스를 극대화 시키고 있습니다.

라. 요약 재무현황

(단위 : 백만원, %)

사업부문	구분	제37기		제36기		제35기	
		금액	비중	금액	비중	금액	비중
전자제품전문점	매출액	2,610,137	100	3,336,821	100	3,869,749	100
	영업이익	8,223	100	-52,011	100	106,835	100
	총자산	2,370,681	100	2,464,219	100	2,943,545	100

III. 재무에 관한 사항

1. 요약재무정보

(단위 : 백만원)

구 분	제37기	제36기	제35기
	(2023년 12월말)	(2022년 12월말)	(2021년 12월말)
[유동자산]	660,763	658,470	682,918
· 당좌자산	317,502	187,080	160,886
· 재고자산	343,262	471,390	522,032
[비유동자산]	1,709,918	1,805,749	2,260,627
· 유형자산	438,254	474,713	485,050
· 사용권자산	197,381	215,096	262,694
· 투자부동산	10,362	6,697	3,002
· 무형자산	850,702	853,119	1,290,576
· 기타비유동자산	213,219	256,125	219,305
자산총계	2,370,681	2,464,219	2,943,545
[유동부채]	714,777	763,904	575,563
[비유동부채]	406,113	405,019	540,624
부채총계	1,120,891	1,168,923	1,116,187
[자본금]	118,039	118,039	118,039
[주식발행초과금]	1,045,215	1,045,215	1,045,215
[기타자본구성요소]	-8,201	-8,201	-8,201
[기타포괄손익누계액]	-62	608	-187
[이익잉여금]	94,799	139,635	672,492
자본총계	1,249,790	1,295,297	1,827,358
	(2023.1.1.~ 2023.12.31.)	(2022.1.1.~ 2022.12.31.)	(2021.1.1.~ 2021.12.31.)
매출액	2,610,137	3,336,821	3,869,749
영업이익(손실)	8,223	-52,011	106,835
법인세차감전순이익(손실)	-30,128	-557,697	-33,458
당기순이익(손실)	-35,369	-527,891	-57,452
기본및희석주당이익(손실) (단위 : 원)	-1,529	-22,817	-2,462

주1) 제37기 재무제표는 주주총회 승인 전 재무제표로, 향후 정기주주총회에서 부결되거나 수정이 발생한 경우 정정보고서를 통해 그 내용 및 사유 등을 반영할 예정입니다.

주2) 당사는 공시서류 작성 기준일 및 공시대상기간 동안 연결대상 종속회사가 없으며, 상기 재무제표는 한국채택국제회계기준에 의해서 작성된 개별기준의 재무제표입니다.

주3) 보유한 투자주식(종속,관계,공동회사 관련)이 없어 평가방법은 기재하지 않았습니다.

2. 연결재무제표

해당사항 없음

3. 연결재무제표 주식

해당사항 없음

4. 재무제표

4-1. 재무상태표

재무상태표

제 37 기	2023.12.31 현재
제 36 기	2022.12.31 현재
제 35 기	2021.12.31 현재

(단위 : 원)

	제 37 기	제 36 기	제 35 기
자산			
유동자산	660,763,363,634	658,469,714,445	682,918,141,954
현금및현금성자산 (주5,6,7)	121,378,625,254	76,691,696,671	39,694,812,794
재고자산 (주10)	343,261,666,503	471,390,152,050	522,032,309,129
매출채권및기타채권 (주5,6,8,38)	60,270,068,517	76,311,468,616	74,782,728,345
기타금융자산 (주5,6,9)	131,097,388,935	28,705,645,533	45,256,301,814
기타자산 (주11)	3,701,942,957	4,893,396,749	1,151,989,872
당기법인세자산 (주23)	1,053,671,468	477,354,826	0
비유동자산	1,709,917,582,193	1,805,749,359,790	2,260,626,751,103
유형자산 (주12)	438,253,869,766	474,712,528,874	485,050,304,252
사용권자산 (주13)	197,380,857,461	215,095,636,816	262,694,460,215
투자부동산 (주14)	10,361,598,219	6,697,026,601	3,002,025,761
영업권 (주15)	837,579,669,223	837,579,669,223	1,270,704,693,738
무형자산 (주15)	13,122,260,467	15,539,714,971	19,871,254,417
기타금융자산 (주5,6,9)	146,575,212,402	164,291,133,223	198,022,204,763
이연법인세자산 (주23)	17,806,975,071	27,565,521,554	3,457,342,779
기타자산 (주11)	0	1,590,000,000	3,830,000,000
순확정급여자산 (주22)	48,837,139,584	62,678,128,528	13,994,465,178
자산총계	2,370,680,945,827	2,464,219,074,235	2,943,544,893,057
부채			
유동부채	714,777,342,146	763,903,865,017	575,563,371,773
매입채무및기타채무 (주5,6,16,38)	184,430,269,066	208,939,567,109	236,649,474,123
차입금 (주5,6,17)	244,865,597,552	190,000,000,000	98,834,006,640
회사채 (주5,6,18)	139,937,976,902	199,911,324,179	39,986,757,027
기타금융부채 (주5,6,19)	1,957,997,574	717,188,387	578,816,470

리스부채 (주5,6,36,38)	68,594,336,130	82,421,614,166	84,689,812,297
당기법인세부채	0	0	15,765,616,178
충당부채 (주21,29)	290,231,108	694,069,017	933,187,711
기타부채 (주20)	74,700,933,814	81,220,102,159	98,125,701,327
비유동부채	406,113,479,614	405,018,646,854	540,623,929,566
퇴직급여부채및기타장기급여채무 (주22)	1,816,278,339	2,110,104,548	2,672,929,072
차입금 (주5,6,17)	113,462,265,529	93,968,098,892	0
회사채 (주5,6,18)	134,761,915,548	139,814,019,174	339,392,419,851
기타금융부채 (주5,6,19)	2,047,752,450	1,315,323,186	883,359,640
리스부채 (주5,6,36,38)	138,495,717,286	154,093,098,212	185,870,441,702
충당부채 (주21)	15,048,413,135	13,573,233,471	11,767,666,216
기타부채 (주20)	481,137,327	144,769,371	37,113,085
부채총계	1,120,890,821,760	1,168,922,511,871	1,116,187,301,339
자본			
납입자본	1,163,253,787,212	1,163,253,787,212	1,163,253,787,212
자본금 (주1,25)	118,038,560,000	118,038,560,000	118,038,560,000
주식발행초과금 (주25)	1,045,215,227,212	1,045,215,227,212	1,045,215,227,212
기타자본구성요소 (주26)	(8,200,934,190)	(8,200,934,190)	(8,200,934,190)
기타포괄손익누계액 (주27)	(61,536,452)	608,270,740	(186,847,000)
이익잉여금 (주28)	94,798,807,497	139,635,438,602	672,491,585,696
자본총계	1,249,790,124,067	1,295,296,562,364	1,827,357,591,718
부채및자본총계	2,370,680,945,827	2,464,219,074,235	2,943,544,893,057

4-2. 포괄손익계산서 포괄손익계산서

제 37 기 2023.01.01 부터 2023.12.31 까지

제 36 기 2022.01.01 부터 2022.12.31 까지

제 35 기 2021.01.01 부터 2021.12.31 까지

(단위 : 원)

	제 37 기	제 36 기	제 35 기
매출 (주29,38)	2,610,137,030,353	3,336,820,850,782	3,869,748,651,455
매출원가 (주29,31,38)	1,931,980,921,907	2,578,115,558,353	2,937,029,993,054
매출총이익	678,156,108,446	758,705,292,429	932,718,658,401
판매비와관리비 (주30,31,38)	669,965,826,714	810,712,353,648	825,938,458,298
대손상각비(대손충당금환입) (주30)	(32,738,774)	4,382,952	(54,526,157)
영업이익(손실)	8,223,020,506	(52,011,444,171)	106,834,726,260
기타수익 (주32,38)	14,719,082,835	16,926,993,175	23,634,263,511
기타대손충당금환입 (주32)	0	1,638,127	0
기타비용 (주32,38)	16,256,668,728	479,729,429,117	150,124,420,362
기타의대손상각비 (주32)	12,342,654	0	539,991
순금융원가 (주33)	(36,800,857,589)	(42,884,770,063)	(13,802,413,945)
금융수익-유효이자율법에 따른 이자수익 (주33)	11,534,382,313	6,159,065,916	5,152,617,435
금융수익-기타 (주33)	323,666,896	5,074,568	0

금융비용 (주33)	48,658,906,798	49,048,910,547	18,955,031,380
법인세비용차감전손실	(30,127,765,630)	(557,697,012,049)	(33,458,384,527)
법인세비용(수익) (주34)	5,240,969,258	(29,805,927,681)	23,993,575,821
당기순이익(손실)	(35,368,734,888)	(527,891,084,368)	(57,451,960,348)
기타포괄손익	(3,196,989,809)	18,965,767,014	5,845,271,233
후속적으로 당기손익으로 재분류되지 않는 항목			
확정급여제도의 재측정요소 (주22,28,34)	(2,527,182,617)	18,170,649,274	5,845,271,233
후속적으로 당기손익으로 재분류되는 항목			
파생상품자산평가손익 (주27,34)	(669,807,192)	795,117,740	
총포괄손익합계	(38,565,724,697)	(508,925,317,354)	(51,606,689,115)
주당손실			
기본주당손실 (단위 : 원) (주35)	(1,529)	(22,817)	(2,462)
희석주당손실 (단위 : 원) (주35)	(1,529)	(22,817)	(2,462)

4-3. 자본변동표

자본변동표

제 37 기 2023.01.01 부터 2023.12.31 까지

제 36 기 2022.01.01 부터 2022.12.31 까지

제 35 기 2021.01.01 부터 2021.12.31 까지

(단위 : 원)

	자본				
	납입자본	기타자본구성요소	기타포괄손익누계액	이익잉여금	자본 합계
2021.01.01 (기초자본)	1,163,253,787,212	10,459,826,610	(186,847,000)	752,427,529,211	1,925,954,296,033
당기순이익(손실)				(57,451,960,348)	(57,451,960,348)
확정급여제도의 재측정요소				5,845,271,233	5,845,271,233
파생상품자산평가손익					
총포괄손익합계				(51,606,689,115)	(51,606,689,115)
연차배당				(28,329,254,400)	(28,329,254,400)
자기주식취득		(18,660,760,800)			(18,660,760,800)
2021.12.31 (기말자본)	1,163,253,787,212	(8,200,934,190)	(186,847,000)	672,491,585,696	1,827,357,591,718
2022.01.01 (기초자본)	1,163,253,787,212	(8,200,934,190)	(186,847,000)	672,491,585,696	1,827,357,591,718
당기순이익(손실)				(527,891,084,368)	(527,891,084,368)
확정급여제도의 재측정요소				18,170,649,274	18,170,649,274
파생상품자산평가손익			795,117,740		795,117,740
총포괄손익합계			795,117,740	(509,720,435,094)	(508,925,317,354)
연차배당				(23,135,712,000)	(23,135,712,000)
자기주식취득					
2022.12.31 (기말자본)	1,163,253,787,212	(8,200,934,190)	608,270,740	139,635,438,602	1,295,296,562,364
2023.01.01 (기초자본)	1,163,253,787,212	(8,200,934,190)	608,270,740	139,635,438,602	1,295,296,562,364
당기순이익(손실)				(35,368,734,888)	(35,368,734,888)
확정급여제도의 재측정요소				(2,527,182,617)	(2,527,182,617)
파생상품자산평가손익			(669,807,192)		(669,807,192)
총포괄손익합계			(669,807,192)	(37,895,917,505)	(38,565,724,697)
연차배당				(6,940,713,600)	(6,940,713,600)
자기주식취득					

2023.12.31 (기말자본)	1,163,253,787,212	(8,200,934,190)	(61,536,452)	94,798,807,497	1,249,790,124,067
-------------------	-------------------	-----------------	--------------	----------------	-------------------

4-4. 현금흐름표
현금흐름표

제 37 기 2023.01.01 부터 2023.12.31 까지

제 36 기 2022.01.01 부터 2022.12.31 까지

제 35 기 2021.01.01 부터 2021.12.31 까지

(단위 : 원)

	제 37 기	제 36 기	제 35 기
영업활동현금흐름	262,651,222,275	56,516,992,767	146,498,541,731
영업에서 창출된 현금흐름 (주37)	258,358,683,122	72,779,785,583	179,865,144,776
법인세환급(납부)	4,292,539,153	(16,262,792,816)	(33,366,603,045)
투자활동현금흐름	(106,069,538,194)	(29,536,053,510)	4,944,603,745
단기금융상품의 감소	275,300,000,000	20,000,000,000	200,000,000,000
유형자산의 처분	517,405,720	335,759,370	976,353,484
회원권의 감소	246,880,000	0	0
당기손익-공정가치 측정 금융자산의 처분	120,000,000	0	0
보증금의 감소	14,339,000,000	14,677,700,000	9,287,285,090
장기선급금의 감소	750,000,000	0	0
리스채권의 회수	293,257,034	131,616,885	382,741,518
이자수취	6,881,428,486	3,101,837,747	2,649,203,729
배당금의 수취	9,815,578	507,100	507,100
단기금융상품의 증가	(375,300,000,000)	(300,000,000)	(65,000,000,000)
유형자산의 취득	(18,851,081,501)	(55,152,411,418)	(72,559,859,637)
무형자산의 취득	(1,747,276,385)	(1,401,753,180)	(7,387,855,419)
당기손익-공정가치 측정 금융자산의 취득	(6,912,442,396)	(1,500,000,000)	(51,500,000,000)
보증금의 증가	(1,716,524,730)	(8,589,310,014)	(8,823,772,120)
장기선급금의 증가	0	(840,000,000)	(3,080,000,000)
재무활동현금흐름	(111,894,755,498)	10,015,944,620	(348,229,701,714)
사채의 발행	134,632,660,000	0	139,614,680,000
단기차입금의 차입	0	190,000,000,000	0
장기차입금의 차입	200,000,000,000	100,000,000,000	0
사채발행분담금의 반환	4,304,378	12,432,150	32,046,624
수입보증금의 증가	1,685,200,000	772,268,023	283,906,323
단기차입금의 상환	(120,000,000,000)	0	0
유동성사채의 상환	(200,000,000,000)	(40,000,000,000)	(230,000,000,000)
유동성장기차입금의 상환	(5,000,000,000)	(100,000,000,000)	(100,000,000,000)
수입보증금의 감소	(408,011,889)	(138,600,000)	(100,000,000)
리스부채의 지급	(85,024,102,300)	(89,556,103,501)	(93,130,935,910)
이자지급	(30,844,092,087)	(27,938,340,052)	(17,939,383,551)
배당금의 지급	(6,940,713,600)	(23,135,712,000)	(28,329,254,400)

자기주식의취득	0	0	(18,660,760,800)
현금및현금성자산의 순증가(감소)	44,686,928,583	36,996,883,877	(196,786,556,238)
기초현금및현금성자산	76,691,696,671	39,694,812,794	236,481,369,032
기말현금및현금성자산	121,378,625,254	76,691,696,671	39,694,812,794

5. 재무제표 주식

1. 당사의 개요

기업의 영업과 주요 활동의 내용에 대한 설명

롯데하이마트 주식회사(이하 "당사")는 1987년 6월 가전제품 도·소매업을 영위할 목적으로 설립되어 서울시 강남구 삼성로에 본사를 두고 사당하이마트 외 다수의 지점을 보유하고 있습니다. 당사는 2011년 6월 29일에 한국거래소 유가증권시장을 통하여 주식을 상장하였습니다.

당사가 발행할 주식총수는 100,000,000주이고 1주당 금액은 5,000원입니다. 당기말현재 당사의 발행주식 총수와 납입자본금은 각각 23,607,712주와 118,039백만원이며, 롯데쇼핑(주)가 당사 발행주식의 65.25%를 보유하고 있습니다.(주석25참조)

한편, 당사는 자기주식 472,000주를 취득하여 당사 발행주식의 2.0%를 자기주식으로 보유하고 있습니다.

	롯데쇼핑(주)	자기주식
회사에 대한 소유 지분율	65.25%	2.00%

2. 재무제표 작성 기준

재무제표 작성기준에 대한 공시

당사는 주식회사 등의 외부감사에 관한 법률 제5조 1항 1호에서 규정하고 있는 국제회계기준위원회의 국제회계기준을 채택하여 정한 회계처리기준인 한국채택국제회계기준에 따라 재무제표를 작성하였습니다.

당사의 재무제표는 2024년 2월 20일자 이사회에서 승인되었으며, 2024년 3월 25일 주주총회에서 최종 승인될 예정입니다.

(1) 측정기준

재무제표는 아래에서 열거하고 있는 재무상태표의 주요 항목을 제외하고는 역사적원가를 기준으로 작성되었습니다.

- 당기손익-공정가치 측정 금융상품
- 기타포괄손익-공정가치 측정 금융상품
- 확정급여채무의 현재가치에서 사외적립자산의 공정가치를 차감한 확정급여부채 (자산)

(2) 기능통화와 표시통화

당사는 재무제표에 포함되는 항목들을 영업활동이 이루어지는 주된 경제환경의 통화(이하 '기능통화')로 표시하고 있습니다. 당사의 경영성과와 재무상태는 기능통화이면서 표시통화인 대한민국 '원'으로 표시하고 있습니다.

(3) 추정과 판단

한국채택국제회계기준에서는 재무제표를 작성함에 있어서 회계정책의 적용이나, 보고기간말 현재 자산, 부채 및 수익, 비용의 보고금액에 영향을 미치는 사항에 대하여 경영진의 최선의 판단을 기준으로 한 추정치와 가정의 사용을 요구하고 있습니다. 보고기간말 현재 경영진의 최선의 판단을 기준으로 한 추정치와 가정이 실제 환경과 다를 경우 이러한 추정치와 실제 결과는 다를 수 있습니다.

추정치와 추정에 대한 기본 가정은 지속적으로 검토되고 있으며, 회계추정의 변경은 추정이 변경된 기간과 미래 영향을 받을 기간 동안 인식되고 있습니다.

① 경영진의 판단

당기 재무제표에 인식된 금액에 유의한 영향을 미치는 회계정책의 적용과 관련된 주요한 경영진의 판단에 대한 정보는 아래의 주석에 포함되어 있습니다.

- 주석 36 : 리스계약

② 가정과 추정의 불확실성

다음 보고기간 이내에 중요한 조정이 발생할 수 있는 유의한 위험이 있는 가정과 추정의 불확실성에 대한 정보는 다음의 주석사항에 포함되어 있습니다.

- 주석 5 : 재무위험관리 : 매출채권 및 기타채권에 대한 기대신용손실과 신용위험 익스포저
- 주석 10 : 재고자산 : 평가손실의 인식
- 주석 12 : 현금창출단위의 손상검사 : 회수가능액 추정의 주요가정
- 주석 15 : 영업권의 손상검사 : 회수가능액 추정의 주요가정
- 주석 21 : 총당부채 : 자원의 유출가능성과 금액에 대한 가정
- 주석 22 : 퇴직급여부채 및 기타장기급여채무 : 주요 보험수리적 가정
- 주석 23 : 이연법인세 : 이연법인세자산의 인식
- 주석 36 : 리스계약 : 리스부채의 인식

③ 공정가치 측정

당사의 회계정책과 공시사항은 다수의 금융 및 비금융자산과 부채에 대하여 공정가치 측정을 요구하고 있는 바, 당사는 공정가치평가 정책과 절차를 수립하고 있습니다. 동 정책과 절차에는 공정가치 서열체계에서 수준 3으로 분류되는 공정가치를 포함한 모든 유의적인 공정가치 측정의 검토를 책임지는 평가부서의 운영을 포함하고 있으며, 그 결과는 재무담당임원에게 직접 보고되고 있습니다.

평가부서는 정기적으로 관측가능하지 않은 유의적인 투입변수와 평가 조정을 검토하고 있습니다. 공정가치 측정에서 중개인 가격이나 평가기관과 같은 제3자 정보를 사용하는 경우, 평가부서에서 제3자로부터 입수한 정보에 근거한 평가가 공정가치 서열체계 내 수준별 분류를 포함하고 있으며 해당 기준서의 요구사항을 충족한다고 결론을 내릴 수 있는지 여부를 판단하고 있습니다.

자산이나 부채의 공정가치를 측정하는 경우, 당사는 최대한 시장에서 관측가능한 투입변수를 사용하고 있습니다. 공정가치는 다음과 같이 가치평가방법에 사용된 투입 변수에 기초하여 공정가치 서열체계 내에서 분류됩니다.

- 수준 1 : 측정일에 동일한 자산이나 부채에 대한 접근 가능한 활성시장의 조정되지 않은 공시가격
- 수준 2 : 수준 1의 공시가격 이외에 자산이나 부채에 대해 직접적으로 또는 간접적으로 관측가능한 투입변수
- 수준 3 : 자산이나 부채에 대한 관측가능하지 않은 투입변수

자산이나 부채의 공정가치를 측정하기 위해 사용되는 여러 투입변수가 공정가치 서열체계 내에서 다른 수준으로 분류되는 경우, 당사는 측정치 전체에 유의적인 공정가치 서열체계에서 가장 낮은 수준의 투입변수와 동일한 수준으로 공정가치 측정치 전체를 분류하고 있으며, 변동이 발생한 보고기간 말에 공정가치 서열체계의 수준간 이동을 인식하고 있습니다.

공정가치 측정시 사용된 가정의 자세한 정보는 아래의 주석에 포함되어 있습니다.

- 주석 6 : 금융상품

3. 회계정책의 변경

기준서 또는 해석서의 최초 적용에 대한 공시

당사는 기업회계기준서 제1034호 '중간재무보고'에서 정한 사항과 아래에서 설명하고 있는 2023년 1월 1일부터 최초로 적용되는 제·개정 기준서의 적용을 제외하고는 2022년 12월 31일로 종료하는 회계연도의 연차재무제표를 작성할 때에 적용한 것과 동일한 회계정책을 적용하고 있습니다. 당사는 2023년 1월 1일로 개시하는 회계기간부터 다음의 제·개정 기준서를 신규로 적용하였습니다.

	재무제표 표시 및 국제회계기준 실무서2 '중요성에 대한 판단'(개정) - 회계정책 공시	재무제표 표시 - 행사가격 조정 조건이 있는 금융부채 평가손익 공시	회계정책, 회계추정의 변경 및 오류 - 회계추정의 정의	법인세 - 단일거래에서 생기는 자산과 부채에 대한 이연법인세
--	--	---------------------------------------	--------------------------------	-----------------------------------

<p>최초 적용하는 IFRS 명칭</p>	<p>- 기업회계기준서 제1001호 '재무제표 표시' 및 국제회계기준 실무서2 '중요성에 대한 판단'(개정) - 회계정책 공시</p>	<p>- 기업회계기준서 제1001호 '재무제표 표시'(개정) - 행사가격 조정 조건이 있는 금융부채의 평가손익 공시</p>	<p>- 기업회계기준서 제1008호 '회계정책, 회계추정치 변경과 오류'(개정) - 회계추정치의 정의</p>	<p>- 기업회계기준서 제1012호 '법인세'(개정) - 단일 거래에서 생기는 자산과 부채에 관련되는 이연법인세</p>
------------------------	--	--	--	--

<p>최초 적용하는 IFRS의 경과규정에 따른 회계정책의 변경 여부에 대한 기술</p>	<p>동 개정사항은 회계정책의 공시에 대한 기업회계기준서 제1001호의 요구사항을 변경하며, '유의적인 회계정책'이라는 모든 용어를 '중요한 회계정책 정보'로 대체합니다. 회계정책 정보는 기업의 재무제표에 포함된 다른 정보와 함께 고려할 때 일반목적재무제표의 주요 이용자가 그 재무제표에 기초하여 내리는 결정에 영향을 줄 것으로 합리적으로 예상할 수 있다면 중요합니다.</p>	<p>동 개정사항은 발행자의 주가 변동에 따라 행사가격이 조정되는 조건이 있는 금융상품의 전부나 일부가 기업회계기준서 제1032호 '금융상품: 표시' 문단 11의 금융부채 정의 중 (2)에 따라 금융부채로 분류되는 경우에는 그 전환권이나 신주인수권(또는 이를 포함하는 금융부채)에 대하여 보고기간에 발생한 평가손익(당기손익에 포함된 경우로 한정함) 등을 공시하도록 합니다.</p>	<p>동 개정사항은 회계추정의 변경에 대한 정의를 회계추정치로 대체합니다. 새로운 정의에 따르면 회계추정치는 '측정 불확실성의 영향을 받는 재무제표상 화폐금액'이며, 회계추정의 변경에 대한 정의는 삭제되었습니다.</p>	<p>동 개정사항은 최초인식 예외규정의 적용범위를 축소합니다. 적용가능한 세법에 따라 사업결합이 아니고 회계이익과 과세소득에 영향을 미치지 않는 거래에서 자산이나 부채를 최초로 인식할 때 같은 금액의 가산할 일시적차이와 차감할 일시적차이가 생길 수 있습니다. 동 개정사항에 따르면 이처럼 동일한 금액으로 가산할 일시적차이와 차감할 일시적차이를 생기게 하는 거래에는 최초인식 예외규정을 적용하지 않으며, 이연법인세자산과 이연법인세부채를 인식하고, 이연법인세자산의 인식은 기업회계기준서 제1012호 '법인세'의 회수가능성 요건을 따르게 됩니다.</p> <p>재무제표 발행승인일 현재 제정·공표되었으나, 아직 시행일이 도래하지 아니하였으며 당사가 조기 적용하지 아니한 한국채택국제회계기준의 내역은 다음과 같습니다.</p>
--	--	--	--	--

<p>미래기간에 영향을 미칠 수 있는 최초 적용하는 IFRS의 경과규정에 대한 설명</p>	<p>기업회계기준서 제 1001호 관련 문단도 중요하지 않는 거래, 그 밖의 사건 또는 상황과 관련되는 회계정책 정보는 중요하지 않으며 공시될 필요가 없다는 점을 명확히 하기 위해 개정합니다. 회계정책 정보는 금액이 중요하지 않을지라도 관련되는 거래, 그 밖의 사건 또는 상황의 성격 때문에 중요할 수 있습니다. 그러나 중요한 거래, 그 밖의 사건 또는 상황과 관련되는 모든 회계정책 정보가 그 자체로 중요한 것은 아닙니다.</p>			
--	---	--	--	--

	부채의 유동/비유동 분류, 약정사항이 있는 비유동부채	약정사항이 있는 비유동부채	공급자금융약정	판매후리스에서 발생하는 리스부채	가상자산 공시
<p>새로운 한국채택국제 회계기준의 명칭</p>	<p>- 기업회계기준서 제 1001호 '재무제표 표시'(개정) - 유동부채와 비유동부채의 분류</p>	<p>- 기업회계기준서 제 1001호 '재무제표 표시'(2023년 개정) - 약정사항이 있는 비유동부채</p>	<p>- 기업회계기준서 제 1007호 '현금흐름표' 및 기업회계기준서 제 1107호 '금융상품 공시'(개정) - 공급자금융약정</p>	<p>- 기업회계기준서 제 1116호 '리스'(개정) - 판매후리스에서 발생하는 리스부채</p>	<p>- 기업회계기준서 제 1001호 '재무제표 표시'(2023년 개정) - 가상자산 공시</p>

<p>예정된 회계정책의 변경의 성격에 대한 기술</p>	<p>동 개정사항은 유동부채와 비유동부채의 분류는 보고기간말에 존재하는 기업의 권리에 근거한다는 점을 명확히 하고 기업이 부채의 결제를 연기할 수 있는 권리를 행사할지 여부에 대한 기대와는 무관하다는 점을 강조합니다. 그리고 보고기간말에 차입약정을 준수하고 있다면 해당 권리가 존재한다고 설명하고 결제는 현금, 지분상품, 그 밖의 자산 또는 용역을 거래 상대방에게 이전하는 것으로 그 정의를 명확히 합니다.</p> <p>동 개정사항은 2024년 1월 1일 이후 최초로 시작하는 회계연도의 개시일 이후 소급적으로 적용되며 조기적용이 허용됩니다. 동 개정사항을 조기적용하는 경우에는 2023년 개정사항도 조기적용 하여야 합니다.</p>	<p>동 개정사항은 보고기간말 이전에 준수해야 하는 차입약정의 특정 조건(이하 '약정사항')만 보고기간 후 12개월 이상 부채의 결제를 연기할 수 있는 기업의 권리에 영향을 미친다고 규정합니다. 약정사항의 준수 여부가 보고기간 이후에만 평가되더라도, 이러한 약정사항은 보고기간말 현재 권리가 존재하는지에 영향을 미칩니다.</p> <p>또한 보고기간 이후에만 준수해야 하는 약정사항은 결제를 연기할 수 있는 권리에 영향을 미치지 않는다고 규정합니다. 하지만 부채의 결제를 연기할 수 있는 기업의 권리가 보고기간 후 12개월 이내에 준수하는 약정사항에 따라 달라진다면, 보고기간 후 12개월 이내에 부채가 상환될 수 있는 위험을 재무제표 이용자가 이해할 수 있도록 정보를 공시합니다. 이러한 정보에는 약정사항에 대한 정보(약정사항의 성격, 기업이 약정사항을 준수해야 하는 시점을 포함), 관련된 부채의 장부금액, 그리고 약정사항을 준수하기 어려울 수 있음을 나타내는 사실과 상황이 포함됩니다.</p> <p>동 개정사항은</p>	<p>동 개정사항은 기업회계기준서 제1007호 '현금흐름표'의 공시 목적에 재무제표이용자가 공급자금융약정이 기업의 부채와 현금흐름에 미치는 영향을 평가할 수 있도록 공급자금융약정에 대한 정보를 공시해야 한다는 점을 추가합니다. 또한 기업회계기준서 제1107호 '금융상품 공시'를 개정하여 유동성위험 집중도에 대한 익스포저와 관련한 정보를 공시하도록 하는 요구사항의 예로 공급자금융약정을 추가하였습니다. '공급자금융약정'이라는 용어는 정의되지 않습니다. 대신 동 개정사항은 정보를 제공해야 하는 약정의 특성을 제시합니다.</p> <p>공시 목적을 이루기 위하여, 공급자금융약정에 대한 다음 내용을 통합하여 공시하여야 합니다.</p> <ul style="list-style-type: none"> · 약정의 조건 · 공급자금융약정에 해당하는 금융부채의 장부금액 및 그 금융부채와 관련하여 재무상태표에 표시되는 항목 · 공급자금융약정에 해당하는 금융부채 중 공급자가 금융제공자에게서 이미 금액을 받은 부분에 해당하는 장부금액 및 그 금융부채와 관련하여 재무 	<p>동 개정사항은 기업회계기준서 제1115호 '고객과의 계약에서 생기는 수익'을 적용하여 판매로 회계처리되는 판매후리스에 대하여 후속측정 요구사항을 추가하였습니다. 동 개정사항은 리스개시일 후에 판매자-리스이용자가 계속 보유하는 사용권에 대해서는 판매자-리스이용자가 어떠한 차손익도 인식하지 않는 방식으로 '리스료' 나 '수정 리스료'를 산정하도록 요구합니다.</p> <p>동 개정사항은 2024년 1월 1일 이후 최초로 시작되는 회계연도부터 적용되며, 조기적용이 허용됩니다.</p>	<p>동 개정사항은 가상자산 관련 거래에 대해 다른 기준서에서 요구하는 공시요구사항에 추가하여, 1) 가상자산을 보유하는 경우, 2) 가상자산을 고객을 대신하여 보유하는 경우, 3) 가상자산을 발행하는 경우로 각각 구분하여 각 경우별로 공시해야 할 사항을 규정합니다.</p> <p>가상자산을 보유하는 경우 가상자산의 일반 정보, 적용한 회계정책, 가상자산별 취득 경로와 취득원가 및 당기말 공정가치 등에 대한 정보를 공시해야 합니다. 또한 가상자산을 발행한 경우 발행한 가상자산과 관련된 기업의 의무 및 의무 이행상황, 매각한 가상자산의 수익인식 시기 및 금액, 발행 후 보유 중인 가상자산의 수량과 중요한 계약내용 등을 공시하여야 합니다.</p> <p>동 개정사항은 2024년 1월 1일 이후 최초로 시작되는 회계연도부터 적용되며 조기적용이 허용됩니다.</p> <p>당사는 동 개정사항이 재무제표에 미치는 영향이 중요하지 않은 것으로 판단하고 있습니다.</p>
--------------------------------	---	--	---	---	--

		2024년 1월 1일 이후 최초로 시작하는 회계연도의 개시일 이후 소급적으로 적용되며 조기적용이 허용됩니다. 동 개정사항을 조기적용하는 경우에는 2020년 개정사항도 조기적용하여야 합니다.	상대표에 표시되는 항목 · 공급자금융약정에 해당하는 금융부채의 지급기일 범위와 공급자금융약정에 해당하지 않는 비교 가능한 매입채무의 지급기일 범위 · 공급자금융약정에 해당하는 금융부채 장부금액의 비현금 변동 유형과 영향 · 유동성위험 정보 동 개정사항은 2024년 1월 1일 이후 최초로 시작되는 회계연도부터 적용되며, 동 개정사항에는 최초로 적용하는 회계연도에 대한 구체적인 경과 규정을 포함합니다. 또한 조기적용이 허용됩니다.		
새로운 한국채택국제 회계기준의 최초 적용 예정일	2024-01-01	2024-01-01	2024-01-01	2024-01-01	2024-01-01
새로운 IFRS의 최초 적용이 재무제표에 미칠 것으로 예상되는 영향에 관한 내용	당사는 동 개정사항이 재무제표에 미치는 영향이 중요하지 않을 것으로 판단하고 있습니다.	당사는 동 개정사항이 재무제표에 미치는 영향이 중요하지 않을 것으로 판단하고 있습니다.	당사는 동 개정사항이 재무제표에 미치는 영향이 중요하지 않을 것으로 판단하고 있습니다.	당사는 동 개정사항이 재무제표에 미치는 영향이 중요하지 않을 것으로 판단하고 있습니다.	당사는 동 개정사항이 재무제표에 미치는 영향이 중요하지 않을 것으로 판단하고 있습니다.

4. 유의적인 회계정책

유의적인 회계정책 공시

당사가 한국채택국제회계기준에 따른 재무제표 작성에 적용한 유의적인 회계정책은 아래 기술되어 있으며, 주석 3에서 설명하고 있는 회계정책의 변경을 제외하고는 당기 및 비교표시된 전기의 재무제표는 동일한 회계정책을 적용하여 작성되었습니다.

보고부문의 회계정책에 대한 기술

(1) 영업부문

당사의 영업부문은 수익을 창출하고 비용을 발생시키는 사업활동을 영위하는 식별 가능한 구성단위로서 부문에 배분될 자원에 대한 의사결정과 성과평가를 위하여 최고 영업의사결정자가 주기적으로 검토하는 내부보고자료에 기초하여 부문을 구분하고 있습니다. 최고 영업의사결정자는 영업부문에 배분될 자원과 영업부문의 성과를 평가하는데 책임이 있으며, 전략적 의사결정을 수행하는 전략운 영위원회를 최고 의사결정자로 보고 있습니다. 당사는 단일의 영업부문을 갖고 있으므로 부문의 자산, 부채 및 손익이 전체와 일치합니다. 당사는 단일 외부고객으로부터의 수익이 기업 전체수익의 10% 이상인 주요 고객은 존재하지 않습니다.

현금 및 현금성자산 구성요소 결정의 회계정책에 대한 기술

(2) 현금및현금성자산

현금및현금성자산은 보유중인 현금, 은행예금 및 기타 취득일 현재 만기일이 3개월 이내에 도래하는 매우 유동적인 단기 투자자산을 포함하고 있습니다.

금융자산의 회계정책에 대한 기술

(3) 금융자산

① 인식 및 최초측정

당사는 최초 인식시점에 금융자산이나 금융부채를 공정가치로 측정하며, 당기손익-공정가치 측정 금융자산 또는 당기손익-공정가치 측정 금융부채가 아닌 경우에 해당금융자산의 취득이나 해당 금융부채의 발행과 직접 관련되는 거래원가는 공정가치에 가감합니다. 유의적인 금융요소를 포함하지 않는 매출채권은 최초에 거래가격으로 측정합니다.

② 분류 및 후속측정

최초 인식시점에 금융자산은 상각후원가, 기타포괄손익-공정가치 채무상품, 기타포괄손익-공정가치 지분상품 또는 당기손익-공정가치로 측정되도록 분류합니다.

금융자산은 당사가 금융자산을 관리하는 사업모형을 변경하지 않는 한 최초 인식 후에 재분류되지 않으며, 이 경우 영향 받는 모든 금융자산은 사업모형의 변경 이후 첫 번째 보고기간의 첫 번째 날에 재분류됩니다.

금융자산이 다음 두가지 조건을 모두 만족하고, 당기손익-공정가치 측정항목으로 지정되지 않은 경우에 상각후원가로 측정합니다.

- 계약상 현금흐름을 수취하기 위해 보유하는 것이 목적인 사업모형 하에서 보유합니다.
- 금융자산의 계약 조건에 따라 특정일에 원금과 원금잔액에 대한 이자지급만으로 구성되어 있는 현금흐름이 발생합니다.

채무상품이 다음 두 가지 조건을 충족하고 당기손익-공정가치 측정항목으로 지정되지 않은 경우에 기타포괄손익-공정가치로 측정합니다.

- 계약상 현금흐름의 수취와 금융자산의 매도 둘 다를 통해 목적을 이루는 사업모형 하에서 금융자산을 보유합니다.
- 금융자산의 계약 조건에 따라 특정일에 원리금 지급만으로 구성되어 있는 현금흐름이 발생합니다.

단기매매를 위해 보유하는 것이 아닌 지분상품의 최초 인식 시에 당사는 투자자산의 공정가치의 후속적인 변동을 기타포괄손익으로 표시하도록 선택할 수 있습니다. 다만 한번 선택하면 이를 취소할 수 없습니다. 이러한 선택은 투자 자산별로 이루어집니다.

상기에서 설명된 상각후원가나 기타포괄손익-공정가치로 측정되지 않는 모든 금융자산은 당기손익-공정가치로 측정됩니다. 최초 인식시점에 당사는 상각후원가나 기타포괄손익-당기손익으로 측정되는 금융자산을 당기손익-공정가치 측정항목으로 지정한다면 회계불일치를 제거하거나 유의적으로 줄이는 경우에는 해당 금융자산을 당기손익-공정가치 측정 항목으로 지정할 수 있습니다. 다만 한번 지정하면 이를 취소할 수 없습니다.

금융자산 : 계약상 현금흐름이 원금과 이자로만 이루어져 있는지에 대한 평가

원금은 금융자산의 최초 인식시점의 공정가치로 정의됩니다. 이자는 화폐의 시간가치에 대한 대가, 특정기간에 원금 잔액과 관련된 신용위험에 대한 대가, 그밖에 기본적인 대여위험과 원가에 대한 대가(예: 유동성위험과 운영 원가)뿐만 아니라 이윤으로 구성됩니다.

계약상 현금흐름이 원금과 이자에 대한 지급만으로 이루어져 있는지를 평가할 때, 당사는 해당 상품의 계약조건을 고려합니다. 금융자산이 계약상 현금흐름의 시기나 금액을 변경시키는 계약조건을 포함하고 있다면, 그 계약조건 때문에 해당 금융상품의 존속기간에 걸쳐 생길 수 있는 계약상 현금흐름이 원리금 지급만으로 구성되는지를 판단해야 합니다.

이를 평가할 때 당사는 다음을 고려합니다.

- 현금흐름의 금액이나 시기를 변경시키는 조건부 상황
- 변동 이자율 특성을 포함하여 계약상 액면 이자율을 조정하는 조항
- 중도상환특성과 만기연장특성
- 특정 자산으로부터 발생하는 현금흐름에 대한 당사의 청구권을 제한하는 계약조건(예: 비소구특징)

중도상환금액이 실질적으로 미상환된 원금과 잔여원금에 대한 이자를 나타내고, 계약의 조기청산에 대한 합리적인 추가 보상을 포함하고 있다면, 조기상환특성은 특정일에 원금과 이자를 지급하는 조건과 일치합니다.

또한, 계약상 액면금액을 유의적으로 할인하거나 할증하여 취득한 금융자산에 대해서, 중도상환금액이 실질적으로 계약상 액면금액과 계약상 이자 발생액(그러나 미지급된)을 나타내며 (이 경우 계약의 조기 청산에 대한 합리적인 추가 보상이 포함될 수 있는), 중도상환특성이 금융자산의 최초 인식시점에 해당 특성의 공정가치가 경미한 경우에는 이러한 조건을 충족한다고 판단합니다.

당기손익-공정가치 측정 금융자산의 공정가치 변동은 당기손익으로 인식되고, 기타포괄손익-공정가치 측정 금융자산의 공정가치변동은 기타포괄손익에 계상되어 이를처분하거나 손상을 인식하는 때 자본에서 당기손익으로 재분류됩니다. 다만, 기타포괄손익-공정가치 측정 금융자산이 지분상품인 경우에는 기타포괄손익으로 반영되었던 공정가치 변동금액은 당기손익으로 재분류되지 않습니다.

③ 손상

당사는 미래전망정보에 근거하여 상각후원가로 측정하거나 기타포괄손익-공정가치로 측정하는 채무상품에 대한 기대신용손실을 평가합니다. 손상 방식은 신용위험의 유의적인 증가 여부에 따라 결정됩니다. 단, 매출채권 및 계약자산에 대해 회사는 채권의 최초 인식시점부터 전체기간 기대신용손실을 인식하는 간편법을 적용합니다.

④ 제거

당사는 금융자산의 현금흐름에 대한 계약상 권리가 소멸한 경우, 금융자산의 현금흐름을 수취할 계약상 권리를 양도하고 이전된 금융자산의 소유에 따른 위험과 보상의 대부분을 실질적으로 이전한 경우, 또는 당사가 소유에 따른 위험과 보상의 대부분을보유 또는 이전하지 아니하고 금융자산을 통제하고 있지 않은 경우에 금융자산을 제거합니다.

당사가 재무상태표에 인식된 자산을 이전하는 거래를 하였지만, 이전되는 자산의 소유에 따른 대부분의 위험과 보상을 보유하고 있는 경우에는 이전된 자산을 제거하지 않습니다.

매출채권 및 기타채권의 회계정책에 대한 기술

(4) 매출채권

매출채권은 정상적인 영업과정에서 판매된 재고자산 및 제공된 용역과 관련하여 고객으로부터 수취할 금액입니다. 매출채권의 회수가 12개월 이내에 예상되는 경우 유동자산으로 분류하고 그렇지 아닌 경우 비유동자산으로 분류합니다.

재고자산 측정의 회계정책에 대한 기술

(5) 재고자산

재고자산은 취득원가와 순실현가능가치 중 낮은 금액으로 측정하고 있습니다. 재고자산의 취득원가는 매입원가, 전환원가 및 재고자산을 이용가능한 상태로 준비하는데 필요한 기타원가를 포함하고 있습니다. 당사는 재고자산에 대하여 다음의 평가방법에 따라 단위원가를 결정하고 있습니다.

재고자산의 판매와 관련된 수익을 인식하는 기간에 재고자산의 장부금액을 매출원가로 인식하며, 재고자산을 순실현가능가치로 감액한 평가손실과 모든 감모손실은 감액이나 감모가 발생한 기간에 비용으로 인식하고 있습니다. 또한, 재고자산의 순실현가능가치의 상승으로 인한 재고자산평가손실의 환입은 환입이 발생한 기간의 비용으로 인식된 재고자산의 매출원가에서 차감하고 있습니다.

	상품	미착품
재고자산 단위원가 결정방법에 대한 기술	이동평균법	개별법

유형자산의 회계정책에 대한 기술

(6) 유형자산

유형자산은 역사적원가에서 감가상각누계액과 손상차손누계액을 차감하여 표시됩니다. 역사적원가는 자산의 취득에 직접적으로 관련된 지출을 포함합니다. 후속원가는 자산으로부터 발생하는 미래 경제적 효익이 당사에 유입될 가능성이 높으며 그 원가를 신뢰성 있게 측정할 수 있는 경우에 한하여 자산의 장부금액에 포함되거나 적절한 경우 별도의 자산으로 인식하고 있습니다. 그 외의 모든 수선 및 유지비는 발생한 기간의 비용으로 인식하고 있습니다.

토지 및 건설중인자산은 감가상각을 하고 있지 아니하며, 그 외 자산의 감가상각액은 자산의 취득원가에서 잔존가치를 제외한 금액에 대하여 다음의 추정 경제적 내용연수에 걸쳐 정액법에 따라 산정하고 있습니다.

유형자산의 감가상각방법과 잔존가치 및 경제적 내용연수는 매 회계연도 말에 재검토되고 필요한 경우 추정의 변경으로 회계처리 됩니다.

	유형자산					
	건물			비품		
	범위		범위 합계	범위 합계		범위 합계
하위범위	상위범위	하위범위		상위범위		
내용연수	5년	40년				5년
감가상각방법			정액법			정액법

투자부동산의 회계정책에 대한 기술

(7) 투자부동산

임대수익이나 투자차익을 목적으로 보유하고 있는 부동산은 투자부동산으로 분류됩니다. 투자부동산은 최초 인식시점에 원가로 측정되며, 최초 인식 후에는 원가에서 감가상각누계액과 손상차손누계액을 차감한 금액으로 표시됩니다. 투자부동산 중 토지를 제외한 투자부동산은 추정 경제적 내용연수 40년 동안 정액법으로 상각됩니다.

투자부동산의 감가상각방법과 잔존가치 및 경제적 내용연수는 매 회계연도 말에 재검토되고 필요한 경우 추정의 변경으로 회계처리 됩니다.

무형자산 및 영업권의 회계정책에 대한 기술

(8) 무형자산

무형자산은 원가로 측정하며, 최초 인식 후에 원가에서 상각누계액과 손상차손누계액을 차감한 금액을 장부금액으로 표시하고 있습니다. 무형자산은 영업권, 상표권, 회원권, 기타의무형자산으로 구성되며 당해 자산이 사용가능한 시점부터 잔존가치를영('0')으로 하여 아래의 내용연수동안 정액법으로 상각하고 있습니다. 다만, 영업권과 회원권에 대해서는 이를 이용할 수 있을 것으로 기대되는 기간에 대하여 예측가능한 제한이 없으므로 당해 무형자산은 내용연수가 비한정적인 것으로 평가하여 상각하고 있지 아니합니다.

내용연수가 유한한 무형자산의 상각방법과 내용연수에 대해서 매 회계연도말에 재검토하고, 내용연수가 비한정적인 무형자산에 대해서는 그 자산의 내용연수가 비한정이라는 평가가 계속하여 정당한 지를 매 회계기간말에 재검토하며, 이를 변경하는 것이 적절하다고 판단되는 경우 회계추정의 변경으로 회계처리하고 있습니다.

영업권은 사업결합 시 취득하는 순식별가능자산에 대한 당사의 지분에 해당하는 공정가치를 초과하여 지급한 대가에 해당하며 사업결합으로 인한 영업권은 무형자산으로 계상하고 있습니다. 영업권은 매년 손상검사를 하고 원가에서 손상차손누계액을 차감한 가액으로 표시하고 있으며, 영업권에 대한 손상차손은 환입하지 않고 있습니다.

영업권은 손상검사 목적으로 현금창출단위로 배부하고 있으며, 그 배부는 영업권이 발생한 사업결합으로 혜택을 받게 될 것으로 기대하는 식별된 현금창출단위로 이루어지고 있으며 이는 영업부문에 따라 결정됩니다. 당사는 영업권을 단일한 현금창출단위집단에 배부하고 있습니다.

	영업권	상표권	회원권	기타의무형자산
내용연수	비한정	5년	비한정	5년
상각방법	정액법	정액법	정액법	정액법

비금융자산 손상의 회계정책에 대한 기술

(9) 비금융자산의 손상

영업권이나 내용연수가 비한정인 무형자산에 대하여는 매년, 상각대상 자산에 대하여 자산손상을 시사하는 징후가 있을 때 손상검사를 수행하고 있습니다. 손상차손은 회수가능액(사용가치 또는 처분부대원가를 차감한 공정가치 중 높은 금액)을 초과하는 장부금액만큼 인식하고 있습니다. 손상을 측정하기 위한 목적으로 자산은 별도로 식별 가능한 현금흐름을 창출하는 가장 하위 수준의 집단(현금창출단위)으로 분류하고 있습니다. 손상차손을 인식한 영업권 이외의 비금융자산은 매 보고기간 말에 손상차손의 환입가능성을 검토하고 있습니다.

금융부채의 회계정책에 대한 기술

(10) 금융부채

당사가 보유한 금융부채는 상각후원가로 측정하는 금융부채로 분류되고 있으며, 재무상태표 상 '매입채무및기타채무', '차입금' 및 '기타금융부채' 등으로 표시됩니다.

당기손익-공정가치 측정 금융부채로 분류되지 않은 비파생금융부채는 최초 인식시 발행과 직접 관련되는 거래원가를 차감한 공정가치로 측정하고 있습니다. 후속적으로 기타금융부채는 유효이자율법을 적용하여 상각후원가로 측정되며, 이자비용은 유효이자율법을 적용하여 인식합니다.

당사는 금융부채의 계약상 의무가 이행, 취소 또는 만료된 경우에만 금융부채를 제거합니다. 당사는 금융부채의 계약조건이 변경되어 현금흐름이 실질적으로 달라진 경우 기존 부채를 제거하고 새로운 계약에 근거하여 새로운 금융부채를 공정가치로 인식합니다.

금융부채의 제거 시에, 장부금액과 지급한 대가(양도한 비현금자산이나 부담한 부채를 포함)의 차액은 당기손익으로 인식합니다.

매입채무 및 기타채무의 회계정책에 대한 기술

(11) 매입채무

매입채무는 정상적인 영업과정에서 공급자로부터 취득한 재고자산 및 제공받은 용역과 관련하여 지급할 의무가 있는 금액입니다. 매입채무의 지급이 12개월 이내에 예상되는 경우 유동부채로 분류하고, 그렇지 아니한 경우 비유동부채로 분류합니다. 매입채무는 최초에 공정가치로 인식하며 상각후원가로 측정하고 있습니다.

차입금의 회계정책에 대한 기술

(12) 차입금

차입금은 최초에 공정가치에서 거래비용을 차감한 가액으로 인식하며, 후속적으로 상각후원가로 표시하고 있습니다. 거래비용 차감 후 수취한 금액과 상환금액의 차이는 유효이자율법으로 상각하여 차입기간 동안 손익계산서에 인식하고 있습니다. 차입금은 당사가 보고기간말 이후 12개월 이상 결제를 이연할 수 있는 무조건적인 권리를 가지고 있지 않는 한 유동부채로 분류하고 있습니다.

충당부채의 회계정책에 대한 기술

(13) 총당부채

총당부채는 과거사건의 결과로 존재하는 현재의무(법적의무 또는 의제의무)로서, 당해 의무를 이행하기 위하여 경제적 효익을 갖는 자원이 유출될 가능성이 높으며 그 의무의 이행에 소요되는 금액을 신뢰성 있게 추정할 수 있는 경우에 인식하고 있습니다.

총당부채로 인식하는 금액은 관련된 사건과 상황에 대한 불가피한 위험과 불확실성을 고려하여 현재의무를 보고기간말에 이행하기 위하여 소요되는 지출에 대한 최선의 추정치입니다. 화폐의 시간 가치 효과가 중요한 경우 총당부채는 의무를 이행하기 위하여 예상되는 지출액의 현재가치로 평가하고 있습니다.

매 보고기간말마다 총당부채의 잔액을 검토하고, 보고기간말 현재 최선의 추정치를 반영하여 조정하고 있습니다. 의무이행을 위하여 경제적효익이 내재된 자원이 유출될 가능성이 더 이상 높지 아니한 경우에는 관련 총당부채를 환입하고 있습니다.

종업원급여의 회계정책에 대한 기술

(14) 퇴직급여부채 및 기타장기급여채무

① 퇴직급여부채

당사의 퇴직연금제도는 확정기여제도와 확정급여제도로 구분됩니다. 확정기여제도는 당사가 고정된 기여금을 별도 기금에 지급하는 퇴직연금제도이며, 기여금은 종업원이 근무 용역을 제공하였을 때 비용으로 인식됩니다.

확정급여제도는 확정기여제도를 제외한 모든 퇴직연금제도입니다. 일반적으로 확정급여제도는 연령, 근속연수나 급여수준 등의 요소에 의하여 종업원이 퇴직할 때 지급받을 퇴직연금급여의 금액이 확정됩니다. 확정급여제도와 관련하여 재무상태표에 계상된 자산은 보고기간말 현재 확정급여채무의 현재가치에서 사외적립자산의 공정가치를 차감한 금액이며, 초과적립액이 발생하는 경우는 자산인식상한을 한도로 합니다. 확정급여채무는 매년 독립된 보험계리인에 의해 예측단위 적립방식에 따라 산정되며, 확정급여채무의 현재가치는 그 지급시점과 만기가 유사한 우량회사채의 이자율로 기대미래현금유출액을 할인하여 산정됩니다.

한편, 순확정급여부채와 관련한 재측정요소는 기타포괄손익으로 인식됩니다. 제도개정, 축소 또는 정산이 발생하는 경우에는 과거근무원가 또는 정산으로 인한 손익은 당기손익으로 인식됩니다.

② 기타장기급여채무

종업원이 관련 근무용역을 제공한 보고기간말부터 12개월 이내에 지급되지 않을 기타장기급여채무는 당기와 과거기간에 제공한 근무용역의 대가로 획득한 미래의 급여액을 현재가치로 할인하고 있습니다. 재측정에 따른 변동은 발생한 기간에 당기손익으로 인식하고 있습니다.

법인세의 회계정책에 대한 기술

(15) 당기법인세 및 이연법인세

법인세비용은 당기법인세와 이연법인세로 구성됩니다. 법인세는 기타포괄손익이나 자본에 직접 인식된 항목과 관련된 금액은 해당 항목에서 직접 인식하며, 이를 제외하고는 당기손익으로 인식됩니다. 법인세비용은 보고기간말 현재 제정되었거나 실질적으로 제정된 세법을 기준으로 측정됩니다.

이연법인세는 자산과 부채의 장부금액과 세무기준액의 차이로 발생하는 일시적 차이에 대하여 장부금액을 회수하거나 결제할 때의 예상 법인세효과로 인식됩니다. 다만, 사업결합 이외의 거래에서 자산·부채를 최초로 인식할 때 발생하는 이연법인세자산과 부채는 그 거래가 회계이익이나 과세소득에 영향을 미치지 않는다면 인식되지 않습니다.

이연법인세자산은 차감할 일시적 차이가 사용될 수 있는 미래과세소득의 발생가능성이 높은 경우에 인식됩니다.

또한 이러한 자산으로부터 발생하는 차감할 일시적 차이에 대하여 일시적 차이가 예측가능한 미래에 소멸할 가능성이 높고 일시적 차이가 사용될 수 있는 과세소득이 발생할 가능성이 높은 경우에만 이연법인세자산을 인식하고 있습니다. 이연법인세자산과 부채는 법적으로 당기법인세자산과 당기법인세부채를 상계할 수 있는 권리를 당사가 보유하고 있으며, 동시에 이연법인세자산과 부채가 동일한 과세당국에 의해서 부과되는 법인세와 관련이 있으면서 순액으로 결제할 의도가 있는 경우에 상계됩니다.

배당금의 회계정책에 대한 기술

(16) 배당금

배당금은 당사의 주주에 의해 승인된 기간에 부채로 인식하고 있습니다.

외화거래의 회계정책에 대한 기술

(17) 외화

기능통화 외의 통화(외화)로 이루어진 거래는 거래일의 환율을 적용하여 기록하고 있습니다. 매 보고기간 말 보유중인 화폐성 외화항목은 보고기간 말의 마감환율을 적용하여 환산하고 있습니다. 공정가치로 측정하는 비화폐성 외화항목은 공정가치가 결정된 날의 환율로 환산하고, 역사적원가로 측정하는 비화폐성 외화항목은 거래일의 환율로 환산하고 있습니다.

외화를 선지급하거나 선수취하여 발생한 비화폐성자산, 부채를 제거하면서 관련 자산, 비용, 수익을 인식할 때 적용할 환율은 외화로 대가를 선지급하거나 선수취하면서 비화폐성자산이나 비화폐성부채를 인식한 날의 환율을 적용합니다.

화폐성항목의 결제시점에 생기는 외환차이와 현금흐름위험회피로 지정된 금융부채에서 발생한 환산차이를 제외한 화폐성항목의 환산으로 인해 발생한 외환차이는 모두 당기손익으로 인식하고 있습니다. 비화폐성항목에서 발생한 손익을 기타포괄손익으로 인식하는 경우에는 그 손익에 포함된 환율변동효과도 기타포괄손익으로 인식하고, 당기손익으로 인식하는 경우에는 환율변동효과도 당기손익으로 인식하고 있습니다.

납입자본의 회계정책에 대한 기술

(18) 자본금

보통주는 자본으로 분류하며 자본거래와 직접 관련되어 발생하는 증분원가는 세금효과를 반영한 순액으로 자본에서 차감하고 있습니다.

수익인식 회계정책에 대한 기술

(19) 수익인식

① 재화 및 용역의 제공

당사는 고객에게 재화를 판매하는 가전제품 도소매업을 주 사업으로 영위하고 있습니다. 재화의 판매 시 고객이 자산을 인수하는 시점에 고객이 약속된 자산을 통제하고 당사가 수행의무를 이행하는 것으로 판단하며, 동 시점에 고객에게 재화를 이전하고 대가로 기업이 받을 권리를 갖게 될 것으로 예상하는 거래가격을 수익으로 인식하고 있습니다. 또한 당사는 기업회계기준서 제1115호에 따라 모든 유형의 계약에 5단계 수익인식모형(① 계약 식별 → ② 수행의무 식별 → ③ 거래가격 산정 → ④ 거래가격을 수행의무에 배분 → ⑤ 수행의무 이행 시 수익인식)을 적용하여 수익을 인식하고 있습니다.

② 반품

당사는 재화에 대한 반품가능정책을 유지하고 있습니다. 당사는 당사가 받았거나 받을 금액 중 권리를 갖게 될 것으로 예상하지 않는 부분은 고객에게 제품을 이전할 때 수익으로 인식하지 않고 환불부채로 인식하고 있으며, 환불부채를 결제할 때 고객에게서 제품을 회수할 당사의 권리에 대하여 자산을 인식하고 이에 상응하는 매출원가를 조정하고 있습니다. 이후 보고기간 말마다 재화를 이전하고 그 대가로 권리를 갖게 될 것으로 예상하는 금액을 다시 평가하고 이에 따라 거래가격과 인식된 수익금액을 조정합니다.

③ 고객충성제도

당사는 고객에게 재화 판매시 매출에 대응되는 포인트를 지급하고 있으며, 해당 포인트 금액은 개별 판매가격으로 측정이 가능합니다. 고객에게 포인트를 제공하는 것은 별도의 수행의무이며 따라서 총 대가를 식별된 상대적인 개별 판매가격에 기초하여 포인트와 재화에 배분합니다.

리스의 회계정책에 대한 기술

(20) 리스

당사는 계약의 약정시점에 계약이 리스인지 또는 리스를 포함하는지 판단합니다. 계약에서 대가와 교환하여, 식별되는 자산의 사용 통제권을 일정기간 이전하게 한다면 그 계약은 리스이거나 리스를 포함합니다. 계약이 식별되는 자산의 사용 통제권을 이전하는지를 판단할 때, 당사는 기업회계기준서 제1116호의 리스의 정의를 이용합니다.

1) 리스이용자

리스요소를 포함하는 계약의 개시일이나 변경유효일에 당사는 계약대가를 상대적 개별 가격에 기초하여 각 리스요소에 배분합니다.

당사는 리스개시일에 사용권자산과 리스부채를 인식합니다. 사용권자산은 최초에 원가로 측정하며, 해당 원가는 리스부채의 최초 측정금액, 리스개시일이나 그 전에 지급한 리스료(받은 리스 인센티브 차감), 리스개설직접원가, 기초자산을 해체 및 제거하거나 기초자산이나 기초자산이 위치한 부지를 복구할 때 리스이용자가 부담하는 원가의 추정치로 구성됩니다.

사용권자산은 후속적으로 리스개시일부터 리스기간 종료일까지 정액법으로 감가상각합니다. 또한 사용권자산은 손상차손으로 인하여 감소하거나 리스부채의 재측정으로 인하여 조정될 수 있습니다.

리스부채는 리스개시일 현재 지급되지 않은 리스료의 현재가치로 최초 측정합니다. 리스료는 리스의 내재이자율로 할인하되, 내재이자율을 쉽게 산정할 수 없는 경우에는 당사의 증분차입이자율로 할인합니다. 일반적으로 당사는 증분차입이자율을 할인율로 사용합니다.

당사는 다양한 외부 재무 정보에서 얻은 이자율에서 리스의 조건과 리스 자산의 특성을 반영하기 위한 조정을 하고 증분차입이자율을 산정합니다.

리스부채 측정에 포함되는 리스료는 다음 항목으로 구성됩니다.

- 고정리스료(실질적인 고정리스료 포함)
- 지수나 요율(이율)에 따라 달라지는 변동리스료. 최초에는 리스개시일의 지수나 요율(이율)을 사용하여 측정함
- 잔존가치보증에 따라 지급할 것으로 예상되는 금액
- 매수선택권을 행사할 것이 상당히 확실한 경우 매수선택권의 행사가격, 연장선택권을 행사할 것이 상당히 확실한 경우 연장기간의 리스료, 리스기간이 종료선택권 행사를 반영하는 경우에 리스를 종료하기 위하여 부담하는 금액

리스부채는 유효이자율법에 따라 상각합니다. 리스부채는 지수나 요율(이율)의 변동으로 미래 리스료가 변동되거나 잔존가치 보증에 따라 지급할 것으로 예상되는 금액이 변동되거나 매수, 연장, 종료 선택권을 행사할지에 대한 평가가 변동되거나 실질적인 고정리스료가 수정되는 경우에 재측정됩니다.

당사는 부동산을 포함하여 리스기간이 12개월 이내인 단기리스와 소액 기초자산 리스에 대하여 사용권자산과 리스부채를 인식하지 않는 실무적 간편법을 선택하였습니다. 당사는 이러한 리스에 관련된 리스료를 리스기간에 걸쳐 정액법에 따라 비용으로인식합니다.

2) 리스제공자

리스요소를 포함하는 계약의 약정일이나 변경유효일에 당사는 상대적 개별가격에 기초하여 각 리스요소에 계약대가를 배분합니다.

리스제공자로서 당사는 리스약정일에 리스가 금융리스인지 운용리스인지 판단합니다.

각 리스를 분류하기 위하여 당사는 리스가 기초자산의 소유에 따른 위험과 보상의 대부분을 이전하는지를 전반적으로 판단합니다. 기초자산의 소유에 따른 위험과 보상의 대부분을 리스이용자에게 이전하는 경우에는 리스를 금융리스로 분류하고, 그렇지 않은 경우에는 리스를 운용리스로 분류합니다. 이 평가 지표의 하나로 당사는 리스기간이 기초자산의 경제적 내용연수의 상당 부분을 차지하는지 고려합니다.

당사가 중간리스제공자인 경우에는 상위리스와 전대리스를 각각 회계처리합니다. 또한 전대리스의 분류는 기초자산이 아닌 상위리스에서 생기는 사용권자산에 따라 판단합니다. 상위리스가 인식 면제규정을 적용하는 단기리스에 해당하는 경우에는 전대리스를 운용리스로 분류합니다.

당사는 운용리스로 받는 리스료를 매출의 일부로써 리스기간에 걸쳐 정액 기준에 따라 수익으로 인식합니다.

당사는 위험과 보상이 대부분 이전되는 일부 전대리스에 대하여 금융리스로 분류하였습니다.

주당이익의 회계정책에 대한 기술

(21) 주당이익

기본주당이익은 주주에게 귀속되는 포괄손익계산서상 당기순이익을 보고기간 동안의 당사의 가중 평균 유통보통주식수로 나누어 산정한 것입니다.

희석주당이익은 주주에게 귀속되는 포괄손익계산서상 당기순이익을 보고기간 동안의 당사의 가중 평균 유통보통주식수와 가중평균 잠재적 희석증권주식수로 나누어 산정한 것입니다. 잠재적 희석증권은 희석효과가 발생하는 경우에만 희석주당이익의 계산에 반영됩니다.

5. 재무위험관리

신용위험에 대한 공시

(1) 신용위험관리

신용위험이란 당사의 통상적인 거래 및 투자활동에서 고객이나 거래상대방이 계약상의 의무를 이행하지 않아 당사가 재무손실을 입을 위험을 의미합니다.

① 매출채권

당사 수익의 대부분은 개인 고객에게서 발생하고 있으며, 이에 따른 신용위험은 크게 발생하지 않습니다. 다만, 회수가 지연되는 금융자산에 대하여는 분기 단위로 회수지연 현황 및 회수대책이 보고되고 있으며 지연사유에 따라 적절한 조치를 취하고 있습니다.

② 금융기관예치금

당사는 우리은행 등의 금융기관에 현금및현금성자산을 예치하고 있으며, 신용등급이 우수한 금융기관과 거래하고 있으므로 금융기관으로부터의 신용위험은 제한적입니다.

③ 보증

당기말 현재 당사가 타인에게 제공한 지급보증은 없습니다.

당기

(단위 : 천원)

	현금성자산	매출채권 및 기타채권	기타유동금융자산	기타비유동금융자산	금융자산, 분류 합계
신용위험에 대한 최대 노출정도	120,891,705	60,270,069	131,097,389	125,164,844	437,424,007
현금이 신용위험에 대한 노출금액에서 제외된 사유에 대한 기술	(*1) 금융회사에 예치하지 않고 당사가 보유하고 있는 현금은 신용위험에 대하여 노출되어 있지 않으므로 신용위험에 대한 노출금액에서 제외하였습니다.				
신용위험에 대한 노출금액에서 제외된 기타비유동금융자산에 대한 기술	(*2) 당기와 전기 기타포괄손익-공정가치 측정 금융자산 및 당기손익-공정가치 측정 금융자산 중 채무증권은 신용위험에 대한 노출금액에서 제외하였습니다.				

전기

(단위 : 천원)

	현금성자산	매출채권 및 기타채권	기타유동금융자산	기타비유동금융자산	금융자산, 분류 합계
신용위험에 대한 최대 노출정도	76,245,622	76,311,469	28,705,646	135,309,054	316,571,791
현금이 신용위험에 대한 노출금액에서 제외된 사유에 대한 기술	(*1) 금융회사에 예치하지 않고 당사가 보유하고 있는 현금은 신용위험에 대하여 노출되어 있지 않으므로 신용위험에 대한 노출금액에서 제외하였습니다.				
신용위험에 대한 노출금액에서 제외된 기타비유동금융자산에 대한 기술	(*2) 당기와 전기 기타포괄손익-공정가치 측정 금융자산 및 당기손익-공정가치 측정 금융자산 중 채무증권은 신용위험에 대한 노출금액에서 제외하였습니다.				

당기

(단위 : 천원)

금융자산, 분류																		
매출채권 및 기타채권																		
연월상대																		
연기 미도래	90일 이내	91일 이상 180일 이내	181일 이상 270일 이내	271일 이상 365일 이내	365일 초과	합계												
장부금액																		
총장부금액	손실총당료	장부금액 합	총장부금액	손실총당료	장부금액 합	총장부금액	손실총당료	장부금액 합	총장부금액	손실총당료	장부금액 합	총장부금액	손실총당료	장부금액 합	총장부금액	손실총당료	장부금액 합	총장부금액

당기

(단위 : 백만원)

	금융자산, 분류
	매출채권 및 기타채권
	금융자산의 손상차손 전체금액
	손상된 금융자산
	개별적으로 신용손실을 평가한 금융자산
	장부금액
	총장부금액
금융자산	2,667

전기

(단위 : 백만원)

	금융자산, 분류
	매출채권 및 기타채권
	금융자산의 손상차손 전체금액
	손상된 금융자산
	개별적으로 신용손실을 평가한 금융자산
	장부금액
	총장부금액
금융자산	2,653

유동성위험을 관리하는 방법에 대한 기술

당사는 유동성위험을 관리하기 위하여 단기 및 중·장기 자금관리계획을 수립하고 현금유출예산과 실제현금유출액을 지속적으로 분석검토하여 금융부채와 금융자산의 만기구조를 대응시키고 있습니다. 당사의 경영진은 영업활동현금흐름과 금융자산의 현금유입으로 금융부채를 상환가능하다고 판단하고 있습니다.

당기

(단위 : 천원)

	3개월 이내	3개월 초과 1년 이내	1년 초과 2년 이내	2년 초과 5년 이내	5년 초과	합계 구간 합계
매입채무및기타채무	177,797,823	0	0	0	0	0
차입금	71,261,970	183,676,554	117,255,653	0	0	0
회사채	2,424,763	145,892,698	83,871,250	55,712,113	0	0
기타금융부채	7,440	520,959	339,200	1,395,600	800,000	0
리스부채	21,029,745	54,458,168	53,779,915	70,551,005	28,126,003	227,944,837
비파생금융부채의 현금흐름에 대한 기술						상기 금융부채의 잔존만기별 현금흐름은 할인되지 아니한 명목금액(액면이자 포함)으로서 지급을 요구 받을 수 있는 기간 중 가장 이른 일자를 기준으로 작성되었습니다.

전기

(단위 : 천원)

	3개월 이내	3개월 초과 1년 이내	1년 초과 2년 이내	2년 초과 5년 이내	5년 초과	합계 구간 합계
매입채무및기타채무	208,939,567	0	0	0	0	
차입금	90,000,000	100,000,000	70,000,000	30,000,000	0	
회사채	1,781,850	203,161,550	141,377,810	0	0	
기타금융부채	137,559	188,012	507,440	153,000	800,000	
리스부채	23,391,928	65,127,478	51,405,810	76,014,484	42,028,331	257,968,031
비파생금융부채의 현금흐름에 대한 기술						상기 금융부채의 잔존만기별 현금흐름은 할인되지 아니한 명목금액(액면이자 포함)으로서 지급을 요구 받을 수 있는 기간 중 가장 이른 일자를 기준으로 작성되었습니다.

당기

(단위 : 천원)

	이자율 유형
	변동이자율
	금융부채, 분류
	기업어음
금융부채	70,000,000
관리되는 위험에 대한 기술	당기말 현재 당사가 보유하고 있는 변동이자부 금융부채는 기업어음으로서 전액 이자율변동위험을 헷지하였습니다.

전기

(단위 : 천원)

	이자율 유형
	변동이자율
	금융부채, 분류
	기업어음
금융부채	70,000,000
관리되는 위험에 대한 기술	

당기

(단위 : 천원)

	위험												위험 합계
	시장위험			신용위험						거대 가격위험			
	가능통화 또는 표시통화			가능통화 또는 표시통화			가능통화 또는 표시통화			가능통화 또는 표시통화			
	USD	EUR	JPY	USD	EUR	JPY	USD	EUR	JPY	USD	EUR	JPY	위험 합계
자산	0	0	0										
부채	882,035	21,301	71										
순관행분	1,207,78	1,414,83	932,29										

위험관리의 목적, 목적 및 조치에 대한 기술				당사는 가능통화인 만 원 외의 통화로 표시되는 금융부채에 대해 환 위험에 노출되어 있습니다. 환포지션이 발생하는 주요 통화는 USD, EUR, JPY입니다. 당사의 환위험관리의 목표는 환율변동으로 인한 불확실성과 손익의 변동을 최소화 하여 안정적인 재무활동을 지속하는 데 있습니다. 당사의 기본적인 외환관리의 목적은 위험회피로서 추가 목적의 외환매매는 일격에 국하고 있습니다.				이자율 위험은 미래 시장 이자율 변동에 따라 예금 또는 차입금 등에서 발생하는 이자수익 및 이자비용이 변동될 위험으로서 이는 주로 변동금리부 조건의 차입금과 예금에서 발생합니다. 당사의 이자율 위험관리 목표는 이자율 변동으로 인한 불확실성과 순이자비용의 최소화를 추구함으로써 기업의 가치를 극대화하는 데 있습니다.				당사의 기타외환손익-공정가치 금융자산으로 분류되는 차분상품 및 당기손익-공정가치 금융자산으로 분류되는 한 금융 위험에 노출되어 있습니다. 당사의 전 세계의 경영진은 시장은 금융시장의 예측 불가능성에 초점을 맞춘 채 위험을 정기적으로 측정하고 있으며, 유익적인 투자의 경우 순이익 차이를 통해 별도로 관리하고 있습니다.

당기

(단위 : 천원)

	공시금액
부채(A)	1,120,890,822
자본(B)	1,249,790,124
현금과예금(C)	246,678,625
차입금(D)	633,027,756
부채비율(A/B)	89.69%
순차입금비율((D-C)/B)	30.91%
자본으로 관리하고 있는 항목에 대한 계량적 자료의 요약	당사는 건전한 자본구조의 유지를 통하여 주주이익을 극대화시키는 동시에 계속기업으로서 지속될 수 있도록 부채비율, 순차입금비율 등의 재무비율을 기초로 자본을 관리하고 있습니다.

전기

(단위 : 천원)

	공시금액
부채(A)	1,168,922,512

자본(B)	1,295,296,562
현금과예금(C)	101,991,697
차입금(D)	623,693,442
부채비율(A/B)	90.24%
순차입금비율((D-C)/B)	40.28%
자본으로 관리하고 있는 항목에 대한 계량적 자료의 요약	당사는 건전한 자본구조의 유지를 통하여 주주이익을 극대화시키는 동시에 계속기업으로서 지속될 수 있도록 부채비율, 순차입금비율 등의 재무비율을 기초로 자본을 관리하고 있습니다.

6. 금융상품

금융자산의 공시

(1) 금융상품의 범주별 분류 및 공정가치

당기말과 전기말 현재 금융자산과 금융부채의 장부금액과 공정가치는 다음과 같습니다. 장부금액이 공정가치의 합리적인 근사치에 해당하여 공정가치를 측정하지 않은 금융자산과 금융부채에 대한 공정가치 정보는 포함하고 있지 않습니다.

당기 (단위: 천원)

금융자산, 범주													금융자산, 범주															
상각후원가로 측정하는 금융자산, 범주													상각후원가로 측정하는 금융자산, 범주															
금융자산													금융자산															
금융자산, 분류													금융자산, 분류															
당기손익-공정가치 측정	당기손익-공정가치 측정	당기손익-공정가치 측정	당기손익-공정가치 측정	당기손익-공정가치 측정	당기손익-공정가치 측정	당기손익-공정가치 측정	당기손익-공정가치 측정	당기손익-공정가치 측정	당기손익-공정가치 측정	당기손익-공정가치 측정	당기손익-공정가치 측정	당기손익-공정가치 측정	당기손익-공정가치 측정	당기손익-공정가치 측정	당기손익-공정가치 측정	당기손익-공정가치 측정	당기손익-공정가치 측정	당기손익-공정가치 측정	당기손익-공정가치 측정	당기손익-공정가치 측정	당기손익-공정가치 측정	당기손익-공정가치 측정						
당기손익-공정가치 측정	당기손익-공정가치 측정	당기손익-공정가치 측정	당기손익-공정가치 측정	당기손익-공정가치 측정	당기손익-공정가치 측정	당기손익-공정가치 측정	당기손익-공정가치 측정	당기손익-공정가치 측정	당기손익-공정가치 측정	당기손익-공정가치 측정	당기손익-공정가치 측정	당기손익-공정가치 측정	당기손익-공정가치 측정	당기손익-공정가치 측정	당기손익-공정가치 측정	당기손익-공정가치 측정	당기손익-공정가치 측정	당기손익-공정가치 측정	당기손익-공정가치 측정	당기손익-공정가치 측정	당기손익-공정가치 측정	당기손익-공정가치 측정						
0	0	121,378	60,270	230,970	412,619	0	0	0	0	104,210	104,210	21,306	0	0	0	25,000	46,306	0	291,905	0	0	0	21,306	291,905	121,378	60,270	256,074	459,321
		.625	069	.327	.021							159			000	159			159			159	.625	069	.507	.295		

전기 (단위: 천원)

금융자산, 범주													금융자산, 범주															
상각후원가로 측정하는 금융자산, 범주													상각후원가로 측정하는 금융자산, 범주															
금융자산													금융자산															
금융자산, 분류													금융자산, 분류															
당기손익-공정가치 측정	당기손익-공정가치 측정	당기손익-공정가치 측정	당기손익-공정가치 측정	당기손익-공정가치 측정	당기손익-공정가치 측정	당기손익-공정가치 측정	당기손익-공정가치 측정	당기손익-공정가치 측정	당기손익-공정가치 측정	당기손익-공정가치 측정	당기손익-공정가치 측정	당기손익-공정가치 측정	당기손익-공정가치 측정	당기손익-공정가치 측정	당기손익-공정가치 측정	당기손익-공정가치 측정	당기손익-공정가치 측정	당기손익-공정가치 측정	당기손익-공정가치 측정	당기손익-공정가치 측정	당기손익-공정가치 측정	당기손익-공정가치 측정	당기손익-공정가치 측정	당기손익-공정가치 측정	당기손익-공정가치 측정	당기손익-공정가치 측정	당기손익-공정가치 측정	당기손익-공정가치 측정
당기손익-공정가치 측정	당기손익-공정가치 측정	당기손익-공정가치 측정	당기손익-공정가치 측정	당기손익-공정가치 측정	당기손익-공정가치 측정	당기손익-공정가치 측정	당기손익-공정가치 측정	당기손익-공정가치 측정	당기손익-공정가치 측정	당기손익-공정가치 측정	당기손익-공정가치 측정	당기손익-공정가치 측정	당기손익-공정가치 측정	당기손익-공정가치 측정	당기손익-공정가치 측정	당기손익-공정가치 측정	당기손익-공정가치 측정	당기손익-공정가치 측정	당기손익-공정가치 측정	당기손익-공정가치 측정	당기손익-공정가치 측정	당기손익-공정가치 측정	당기손익-공정가치 측정	당기손익-공정가치 측정	당기손익-공정가치 측정	당기손익-공정가치 측정	당기손익-공정가치 측정	
0	0	76,891	76,311	137,978	290,962	0	0	0	0	104,210	104,210	26,877	0	0	25,000	53,877	0	1,035.3	0	0	0	26,877	1,035.3	76,891	76,311	163,063	345,999	
		697	469	.390	.556							869			000	869		10			10	869	10	697	469	.600	.945	

당기 (단위: 천원)

금융부채, 범주													금융부채, 범주															
상각후원가로 측정하는 금융부채, 범주													상각후원가로 측정하는 금융부채, 범주															
금융부채, 분류													금융부채, 분류															
금융부채, 분류													금융부채, 분류															

	매입채무및기타채 무	차입금	회사채	기타금융부채	리스 부채	계	매입채무및기타채 무	차입금	회사채	기타금융부채	리스 부채	계
합계	177,797,823	358,327,863	274,699,892	4,005,750	207,090,054	1,021,921,381	177,797,823	358,327,863	274,699,892	4,005,750	207,090,054	1,021,921,381

전기

(단위 : 천원)

금융부채, 범주						금융부채, 범주 합계						
상각후원가로 측정하는 금융부채, 범주												
금융부채, 분류						금융부채, 분류 합계						
매입채무및기타채 무	차입금	회사채	기타금융부채	리스 부채	계	매입채무및기타채 무	차입금	회사채	기타금융부채	리스 부채	계	
합계	208,939,567	283,968,099	339,725,343	2,032,512	236,514,712	1,071,180,233	208,939,567	283,968,099	339,725,343	2,032,512	236,514,712	1,071,180,233

당기

(단위 : 천원)

측정 전체														
반복적인 공정가치 측정치														
자산														
당기손익인식금융자산						위험회피목적파생상품자산						자산의 합계		
공정가치 서열체계의 모든 수준				공정가치 서열체계 의 모든 수준 합계		공정가치 서열체계의 모든 수준 합계			공정가치 서열체계의 모든 수준 합계			공정가치 서열체계 의 모든 수준 합계		
공정가치 서열체계 수준 1	공정가치 서열체계 수준 2	공정가치 서열체계 수준 3			공정가치 서열체계 수준 1	공정가치 서열체계 수준 2	공정가치 서열체계 수준 3			공정가치 서열체계 수준 1	공정가치 서열체계 수준 2	공정가치 서열체계 수준 3		
자산	0	0	21,306,159	21,306,159	0	291,905	0	291,905	0	291,905	21,306,159	21,598,064		

전기

(단위 : 천원)

측정 전체														
반복적인 공정가치 측정치														
자산														
당기손익인식금융자산						위험회피목적파생상품자산						자산의 합계		
공정가치 서열체계의 모든 수준				공정가치 서열체계 의 모든 수준 합계		공정가치 서열체계의 모든 수준 합계			공정가치 서열체계의 모든 수준 합계			공정가치 서열체계 의 모든 수준 합계		
공정가치 서열체계 수준 1	공정가치 서열체계 수준 2	공정가치 서열체계 수준 3			공정가치 서열체계 수준 1	공정가치 서열체계 수준 2	공정가치 서열체계 수준 3			공정가치 서열체계 수준 1	공정가치 서열체계 수준 2	공정가치 서열체계 수준 3		
자산	0	0	28,877,869	28,877,869	0	1,035,310	0	1,035,310	0	1,035,310	28,877,869	29,913,179		

수준2에 해당하는 금융상품의 공정가치를 결정하기 위하여 이자율 지수를 바탕으로 산출하였습니다

자산의 공정가치측정에 사용된 관측가능하지 않은 투입변수에 대한 공시

(단위 : 천원)

자산	0
당기손익- 공정가치 측정 금융자산	
평가기법	
순자산가치	
유의적이지만 관측할 수 없는 투입변수, 자산	0

당기

(단위 : 천원)

자산

	당기손익인식금융자산
	공정가치 서열체계의 모든 수준
	공정가치 서열체계 수준 3
기초 자산	28,877,869
취득	6,912,442
매도	(93,041)
당기손익에 포함된 손익	(14,391,111)
기말 자산	21,306,159

전기

(단위 : 천원)

	자산
	당기손익인식금융자산
	공정가치 서열체계의 모든 수준
	공정가치 서열체계 수준 3
기초 자산	55,094,470
취득	1,500,000
매도	0
당기손익에 포함된 손익	(27,716,601)
기말 자산	28,877,869

당기

(단위 : 천원)

	상각후원가로 측정하는 금융자산, 범주	당기손익인식금융자산	상각후원가로 측정하는 금융부채, 범주	위험회피목적파생상품
이자수익(임차보증금)	3,590,884			
이자수익(리스채권)	86,743			
이자수익(금융수익)	7,856,756			
대손충당금환입(대손상각비)	32,739			
기타의대손충당금환입(기타의대손상각비)	(12,343)			
당기손익-공정가치 측정금융상품평가손익 조정		(14,391,111)		

당기손익-공정가치 측정금융상품처분 손익 조정		26,959		
이자비용(수입보증 금)			(58,203)	
이자비용(리스부채)			(6,955,085)	
이자비용(복구충당 부채)			(424,735)	
이자비용(차입금 및 사채)			(26,533,064)	
외환차손			(114,783)	
외화환산이익(금융 수익)			3,028	
파생상품평가손익 (기타포괄손익)				(743,404)

전기

(단위 : 천원)

	상각후원가로 측정 하는 금융자산, 범 주	당기손익인식금융 자산	상각후원가로 측정 하는 금융부채, 범 주	위험회피목적파생 상품
이자수익(임차보증 금)	3,174,432			
이자수익(리스채권)	383			
이자수익(금융수익)	2,984,251			
대손충당금환입(대 손상각비)	(4,383)			
기타의대손충당금 환입(기타의대손강 각비)	1,638			
당기손익-공정가치 측정금융상품평가 손익 조정		(27,716,601)		
당기손익-공정가치 측정금융상품처분 손익 조정		0		
이자비용(수입보증 금)			(19,692)	
이자비용(리스부채)			(6,641,906)	

이자비용(복구총당부채)			0	
이자비용(차입금 및 사채)			(14,665,637)	
외환차손			(257,246)	
외화환산이익(금융수익)			47,532	
파생상품평가손익(기타포괄손익)				1,035,310

파생상품평가손익(기타포괄손익)에 대한 각주

해당 평가손익 금액은 세전평가금액입니다.

7. 현금및현금성자산

당기 (단위 : 천원)

	공시금액
보유현금	486,920
은행예금	120,891,705
합계	121,378,625

전기 (단위 : 천원)

	공시금액
보유현금	446,075
은행예금	76,245,622
합계	76,691,697

당기 (단위 : 천원)

	은행 예금
은행 명칭	신한은행
사용이 제한된 현금 및 현금성자산	30,050
사용이 제한된 금융자산에 대한 설명	지급제한

전기 (단위 : 천원)

	은행 예금
은행 명칭	신한은행
사용이 제한된 현금 및 현금성자산	19,000
사용이 제한된 금융자산에 대한 설명	지급제한

8. 매출채권및기타채권

당기 (단위 : 천원)

	금융자산, 분류	금융자산, 분류 합계

	매출채권			미수금			
	장부금액		장부금액 합계	장부금액 합계		장부금액 합계	
	총장부금액	손상차손누계액		총장부금액	손상차손누계액		
매출채권 및 기타유 동채권	55,891,043	(171,436)	55,719,607	7,172,664	(2,622,203)	4,550,461	60,270,069

전기

(단위 : 천원)

	금융자산, 분류							금융자산, 분류 합계
	매출채권			미수금				
	장부금액		장부금액 합계	장부금액 합계		장부금액 합계		
총장부금액	손상차손누계액	총장부금액		손상차손누계액				
매출채권 및 기타유 동채권	63,392,450	(204,174)	63,188,276	15,733,054	(2,609,861)	13,123,193	76,311,469	

매출채권및기타채권에 대한 설명

상기 매출채권및기타채권은 단기수취채권으로서 장부금액과 공정가치와의 차이가 중요하지 아니합니다.

당기

(단위 : 천원)

	매출채권	기타채권
기초금액	204,174	2,609,861
대손상각비	20,953	18,738
환입	(53,691)	(6,396)
기말금액	171,436	2,622,203

전기

(단위 : 천원)

	매출채권	기타채권
기초금액	199,792	2,611,499
대손상각비	38,082	902
환입	(33,700)	(2,540)
기말금액	204,174	2,609,861

9. 기타금융자산

당기

(단위 : 천원)

	금융기관예치금	기타포괄손익-공정 가치 측정 금융자산	당기손익-공정가치 측정 금융자산	미수수익	당좌개설보증금	보증금	리스채권	위험회피목적파생상 품자산	금융자산, 분류 합계
유동	100,300,000	0	25,000,000	1,069,552	0	4,202,851	524,986	0	131,097,389
비유동	0	104,210	21,306,159	0	7,500	122,296,351	2,569,087	291,905	146,575,212

전기

(단위 : 천원)

	금융기관예치금	기타포괄손익-공정 가치 측정 금융자산	당기손익-공정가치 측정 금융자산	미수수익	당좌개설보증금	보증금	리스채권	위험회피목적파생상 품자산	금융자산, 분류 합계
유동	300,000	0	25,000,000	7,481	0	3,398,164	0	0	28,705,646
비유동	0	104,210	28,877,869	0	7,500	134,266,245	0	1,035,310	164,291,133

당기

(단위 : 천원)

	당기손익-공정가치 측정 금융자산	유동금융기관예치 금	비유동금융기관예 치금	사용이 제한된 금 용자산 합계
사용이 제한된 금 용자산	25,000,000	300,000	7,500	25,307,500
사용이 제한된 금 용자산에 대한 설 명	상생협력기금	담보제공	당좌개설보증금	
은행명칭	IBK기업은행	신한은행	KB국민은행 외	

전기

(단위 : 천원)

	당기손익-공정가치 측정 금융자산	유동금융기관예치 금	비유동금융기관예 치금	사용이 제한된 금 용자산 합계
사용이 제한된 금 용자산	25,000,000	300,000	7,500	25,307,500
사용이 제한된 금 용자산에 대한 설 명	상생협력기금	담보제공	당좌개설보증금	
은행명칭	IBK기업은행	신한은행	KB국민은행 외	

당기

(단위 : 천원)

기타포괄손익-공정가치 지정 지분상품투자						
	㈜한국경제신문		㈜오마이뉴스		지분증권 합계	
	장부금액	장부금액 합계	장부금액 합계	장부금액 합계	장부금액 합계	장부금액 합계
	취득원가		취득원가		취득원가	
기타포괄손익-공정 가치 지정 지분상품 투자	50,710	50,710	300,000	53,500	350,710	104,210
주식수(주)		10142주		10000주		
지분율		0.05%		2.90%		

전기

(단위 : 천원)

기타포괄손익-공정가치 지정 지분상품투자						
	㈜한국경제신문		㈜오마이뉴스		지분증권 합계	
	장부금액	장부금액 합계	장부금액 합계	장부금액 합계	장부금액 합계	장부금액 합계
	취득원가		취득원가		취득원가	
기타포괄손익-공정 가치 지정 지분상품 투자		50,710		53,500		104,210
주식수(주)						
지분율						

당기

(단위 : 천원)

	당기손익-공정가치측정금융자산
유동성 당기손익-공정가치 측정 금융자산	25,000,000
유동성 당기손익-공정가치 측정 금융자산 구분	상생협력기금
비유동성 당기손익-공정가치 측정 금융자산	21,306,159
비유동성 당기손익-공정가치측정 금융자산 구분	출자금

전기

(단위 : 천원)

	당기손익-공정가치측정금융자산
유동성 당기손익-공정가치 측정 금융자산	25,000,000
유동성 당기손익-공정가치 측정 금융자산 구분	상생협력기금
비유동성 당기손익-공정가치 측정 금융자산	28,877,869
비유동성 당기손익-공정가치측정 금융자산 구분	출자금

당기

(단위 : 천원)

	금융자산, 분류						금융자산, 분류 합계
	아이엠엠하임코인베스트먼트원사모펀드		롯데-KDB이노베이션펀드		롯데스타트업펀드 1호		
	장부금액	장부금액 합계	장부금액 합계	장부금액 합계	장부금액 합계	장부금액 합계	
	취득원가		취득원가		취득원가		
당기손익-공정가치측정금융자산	56,912,442	15,331,178	5,000,000	4,792,532	1,880,000	1,182,449	21,306,159
주식수		56912442396주		50주		1880주	
지분율		16.13%		7.97%		7.35%	

전기

(단위 : 천원)

	금융자산, 분류						금융자산, 분류 합계
	아이엠엠하임코인베스트먼트원사모펀드		롯데-KDB이노베이션펀드		롯데스타트업펀드 1호		
	장부금액	장부금액 합계	장부금액 합계	장부금액 합계	장부금액 합계	장부금액 합계	
	취득원가		취득원가		취득원가		
당기손익-공정가치측정금융자산		22,831,359		4,508,403		1,538,107	28,877,869
주식수							
지분율							

당기

(단위 : 천원)

	총장부금액	손상차손누계액	장부금액 합계
자산인 보증금	127,066,505	(567,302)	126,499,203

전기

(단위 : 천원)

	총장부금액	손상차손누계액	장부금액 합계
자산인 보증금	138,231,711	(567,302)	137,664,409

10. 재고자산

당기

(단위 : 천원)

	취득원가	재고자산 평가총당금	장부금액 합계
재고자산 취득원가	348,275,268	(5,865,881)	
유동 운송중 재고자산			636,988
반품예정자산			215,292
재고자산감액(환입)			(3,238,000)
총유동재고자산			343,261,667

전기

(단위 : 천원)

	취득원가	재고자산 평가총당금	장부금액 합계
재고자산 취득원가	479,331,166	(9,103,805)	
유동 운송중 재고자산			608,482
반품예정자산			554,309
재고자산감액(환입)			1,241,000
총유동재고자산			471,390,152

11. 기타자산

당기

(단위 : 천원)

	공시금액
유동선급금	979,489
유동선급비용	2,722,454
기타유동자산 합계	3,701,943
비유동선급금	0
장기선급비용	0
기타비유동자산 합계	0

전기

(단위 : 천원)

	공시금액
유동선급금	377,284
유동선급비용	4,516,113
기타유동자산 합계	4,893,397
비유동선급금	1,590,000
장기선급비용	0
기타비유동자산 합계	1,590,000

12. 유형자산

당기

(단위 : 천원)

유형자산													
토지			건물			사무용비품			건설중인자산			합계	
장부금액		장부금액 합계	장부금액 합계		장부금액 합계	장부금액 합계		장부금액 합계	장부금액 합계		장부금액 합계	장부금액 합계	
취득원가	감가상각누계액 및 손상지손누계액		취득원가	감가상각누계액 및 손상지손누계액		취득원가	감가상각누계액 및 손상지손누계액		취득원가	감가상각누계액 및 손상지손누계액		취득원가	감가상각누계액 및 손상지손누계액

기초금액	229,100,591	0	229,100,591	314,572,715	(151,191,016)	163,381,699	306,555,254	(226,417,692)	80,137,562	2,092,676	0	2,092,676	852,321,236	(377,606,706)	474,712,528
취득금액	0			4,861,433			13,460,493			319,759			18,465,684		
감가상각비		0			(14,113,213)			(26,575,474)			0			(42,686,687)	
처분금액	0	0		(12,790,359)	12,689,751		(32,206,761)	30,781,976		0	0		(44,967,120)	43,471,727	
손상차손		0			(2,176,411)			(2,623,401)			0			(4,799,812)	
기타증(감)액(*)	(2,620,908)	0		(6,207,328)	3,391,458		(544,778)	1,627,321		(1,546,216)	0		(10,919,230)	5,018,779	
기말금액	226,479,683	0	226,479,683	300,256,461	(151,399,431)	148,857,030	287,264,206	(225,207,270)	62,056,938	860,218	0	860,218	814,860,570	(376,606,701)	438,253,869

전기 (단위 : 천원)

유형자산														
도지		건물			사무용비품			건설중인자산			합계			
장부금액		장부금액 합계			장부금액 합계			장부금액 합계			장부금액 합계			
취득연가	감가상각누계액 및 손상차손누계액	장부금액 합계	취득연가	감가상각누계액 및 손상차손누계액	장부금액 합계	취득연가	감가상각누계액 및 손상차손누계액	장부금액 합계	취득연가	감가상각누계액 및 손상차손누계액	장부금액 합계	취득연가	감가상각누계액 및 손상차손누계액	장부금액 합계
0			22,415,830			27,601,261			2,092,676				52,109,767	
	0			(14,061,641)			(31,011,978)			0			(45,073,619)	
0	0		(9,602,125)	9,513,303		(44,276,506)	42,787,417		(2,587)	0		(53,861,218)	52,300,720	
	0			(6,720,174)			(5,196,839)			0			(11,917,013)	
(2,515,495)	0		(130,135)	1,961,675		1,369,815	31,033		(4,593,310)	0		(5,869,121)	1,992,708	
229,100,591	0	229,100,591	314,572,715	(151,191,016)	163,381,699	306,555,254	(226,417,692)	80,137,562	2,092,676	0	2,092,676	852,321,236	(377,606,706)	474,712,528

유형자산 기타증(감)액(*)에 대한 각주

(*) 투자부동산의 대체 및 건설중인자산의 본계정 대체 등으로 구성되어 있습니다.

당사를 위해 제공된 유형자산 담보내역에 대한 기술

(2) 당기말과 전기말 현재 당사를 위해 제공된 유형자산 담보 내역은 없습니다.

당기 (단위 : 천원)

	건물
담보로 제공된 유형자산	85
담보설정금액	12,538,000
제공받은자	토지소유주
관련 차입액	0
담보권자	농협은행(주)외4

전기 (단위 : 천원)

	건물
담보로 제공된 유형자산	157
담보설정금액	15,058,000
제공받은자	토지소유주
관련 차입액	0
담보권자	농협은행(주)외5

당기 (단위 : 천원)

	건물 및 비품
보험종류	재산종합보험(화재보험포함)

보험회사	메리츠화재해상보험(주)
부보금액	918,415,373

전기

(단위 : 천원)

	건물 및 비품
보험종류	재산종합보험(화재보험포함)
보험회사	롯데손해보험(주)
부보금액	1,004,906,074

당기

(단위 : 천원)

	개별 자산 및 현금창출단위 합계		
	개별 자산 및 현금창출단위		
	자산		
	유형자산 및 사용권자산		
	범위		범위 합계
	하위범위	상위범위	
현금창출단위의 회수가 능력이 결정되어진 근거 에 대한 기술			<p>(5) 현금창출단위의 손상검사</p> <p>① 당사는 매년 개별 지점을 현금창출단위로 보아 손상징후가 있는 현금창출단위에 대하여 손상평가를 실시하고 있으며, 손상평가 시 회수가 능력에 대한 산출과정은 회계추정을 요구하고 있습니다.</p> <p>② 현금창출단위집단의 회수가능력은 사용가치의 계산에 기초하여 산정되었습니다. 사용가치는 개별 지점의 임차계약기간동안 과거 실적과 경영진에 의해 승인된 추정 사업계획에 기초한 현금흐름추정을 사용하여 계산되었습니다.</p>
미래현금흐름 추정치에 적용된 할인율			0.0740
미래현금흐름을 추정하 기 위해 사용된 성장률			0.0050

손상차손			12,975,000
경영진이 주요 가정치를 결정하는 방식에 대한 기술			<p>경영진은 과거 실적과 시장성장에 대한 예측에 근거하여 추정된 사업계획을 반영하여 매출액 성장률을 적용하였습니다. 사용된 할인율은 관련된 사업의 특수한 위험을 반영한 세후 할인율입니다.</p> <p>④ 주요 가정을 통한 해당 사용가치는 경영진의 사업에 대한 미래 추세의 추정을 나타내고 있으며 외부자료와 내부자료(역사적 자료)를 근거로 손상검사 결과 사용가치가 장부금액에 미달하여 유형자산 및 사용권자산 손상차손 12,975백만원(전기 : 37,010백만원)을 인식하였습니다.</p>

전기

(단위 : 천원)

	개별 자산 및 현금창출단위 합계		
	개별 자산 및 현금창출단위		
	자산		
	유형자산 및 사용권자산		
	범위		범위 합계
	하위범위	상위범위	
현금창출단위의 회수가 능력이 결정되어진 근거에 대한 기술			<p>(5) 현금창출단위의 손상검사</p> <p>① 당사는 매년 개별 지점을 현금창출단위로 보아 손상징후가 있는 현금창출단위에 대하여 손상평가를 실시하고 있으며, 손상평가 시 회수가 능력이 대한 산출과정은 회계추정을 요구하고 있습니다.</p> <p>② 현금창출단위집단의</p>

			회수가능액은 사용가치의 계산에 기초하여 산정되었습니다. 사용가치는 개별 지점의 임차계약기간동안 과거 실적과 경영진에 의해 승인된 추정 사업계획에 기초한 현금흐름추정을 사용하여 계산되었습니다.
미래현금흐름 추정치에 적용된 할인율			0.0790
미래현금흐름을 추정하기 위해 사용된 성장률	0.0090	0.0120	
손상차손			37,010,000
경영진이 주요 가정치를 결정하는 방식에 대한 기술			<p>경영진은 과거 실적과 시장성장에 대한 예측에 근거하여 추정된 사업계획을 반영하여 매출액 성장률을 적용하였습니다. 사용된 할인율은 관련된 사업의 특수한 위험을 반영한 세후 할인율입니다.</p> <p>④ 주요 가정을 통한 해당 사용가치는 경영진의 사업에 대한 미래 추세의 추정을 나타내고 있으며 외부자료와 내부자료(역사적 자료)를 근거로 손상검사 결과 사용가치가 장부금액에 미달하여 유형자산 및 사용권자산 손상차손 12,975백만원(전기 : 37,010백만원)을 인식하였습니다.</p>

13. 사용권자산

당기

(단위 : 천원)

	토지와 건물	차량운반구	자산 합계
기초	214,602,499	493,138	215,095,637
증가	75,364,199	338,986	75,703,185

감소	(8,409,341)	(154,241)	(8,563,582)
감가상각비	(76,324,163)	(354,772)	(76,678,935)
기타증(감)액	0	0	0
손상차손	(8,175,447)	0	(8,175,447)
기말	197,057,747	323,111	197,380,857

전기

(단위 : 천원)

	토지와 건물	차량운반구	자산 합계
기초	262,055,920	638,540	262,694,460
증가	71,003,579	303,676	71,307,255
감소	(6,905,245)	(96,302)	(7,001,547)
감가상각비	(86,460,538)	(352,776)	(86,813,314)
기타증(감)액	2,223	0	2,223
손상차손	(25,093,440)	0	(25,093,440)
기말	214,602,499	493,138	215,095,637

14. 투자부동산

당기

(단위 : 천원)

투자부동산									
토지				건물			합계		
장부금액		장부금액 합계	장부금액 합계		장부금액 합계	장부금액 합계		장부금액 합계	
취득원가	감가상각누계액 및 손상차손누계액		취득원가	감가상각누계액 및 손상차손누계액		취득원가	감가상각누계액 및 손상차손누계액		
기초금액	5,118,157	0	5,118,157	3,784,279	(2,205,409)	1,578,870	8,902,436	(2,205,409)	6,697,027
감가상각비		0			(87,039)			(87,039)	
기타증(감)액	2,620,908	0	3,748,599	(2,617,897)		6,369,507	(2,617,897)		
기말금액	7,739,065	0	7,739,065	7,532,878	(4,910,345)	2,622,533	15,271,943	(4,910,345)	10,361,598

전기

(단위 : 천원)

투자부동산									
토지				건물			합계		
장부금액		장부금액 합계	장부금액 합계		장부금액 합계	장부금액 합계		장부금액 합계	
취득원가	감가상각누계액 및 손상차손누계액		취득원가	감가상각누계액 및 손상차손누계액		취득원가	감가상각누계액 및 손상차손누계액		
기초금액	2,602,661	0	2,602,661	622,597	(223,232)	399,365	3,225,258	(223,232)	3,002,026
감가상각비		0			(20,502)			(20,502)	
기타증(감)액	2,515,496	0	3,161,682	(1,961,675)		5,677,178	(1,961,675)		
기말금액	5,118,157	0	5,118,157	3,784,279	(2,205,409)	1,578,870	8,902,436	(2,205,409)	6,697,027

투자부동산 기타증(감)액에 대한 각주

유형자산의 투자부동산으로의 대체로의 대체로 인한 증감액으로 구성되어 있습니다.

당기

(단위 : 천원)

	총장부금액
--	--------------

임대수익	138,000
운영비용	196,054

전기

(단위 : 천원)

	총장부금액
임대수익	102,660
운영비용	36,902

(단위 : 천원)

	투자부동산	
	토지 및 건물 등	
	장부금액	장부금액 합계
	공정가치	
장소	대구광역시 북구 동천동 969-1 외 5건	
기말금액	28,219,492	10,361,598

15. 영업권과 무형자산

당기 (단위 : 천원)

	무형자산 및 영업권														
	영업권			상표권			회판권			기타무형자산			합계		
	취득원가	상각누계액 및 손상 자산누계액	장부금액 합계	취득원가	상각누계액 및 손상 자산누계액	장부금액 합계	취득원가	상각누계액 및 손상 자산누계액	장부금액 합계	취득원가	상각누계액 및 손상 자산누계액	장부금액 합계	취득원가	상각누계액 및 손상 자산누계액	장부금액 합계
기초금액	1,683,324,078	(845,744,409)	837,579,669	353,605	(295,277)	58,328	4,804,999	(1,072,676)	3,732,323	64,113,076	(52,364,012)	11,749,064	1,752,595,759	(899,476,374)	853,119,384
취득금액	0			13,235			153,300			1,636,769			1,803,304		
취분	0	0		0	0		(194,927)	15,229		(3,872)	969		(198,799)	16,198	
기타증(감)액	0	0		515	(163)		0	0		291,544	163		292,059	0	
무형자산상각비		0			(22,405)						(4,431,751)			(4,454,156)	
손상차손(환입)		0			0			123,939			0			123,939	
기말금액	1,683,324,078	(845,744,409)	837,579,669	367,355	(317,845)	49,510	4,763,372	(933,508)	3,829,864	66,037,517	(56,794,631)	9,242,886	1,754,492,322	(903,790,393)	850,701,929

전기 (단위 : 천원)

	무형자산 및 영업권														
	영업권			상표권			회판권			기타무형자산			합계		
	취득원가	상각누계액 및 손상 자산누계액	장부금액 합계	취득원가	상각누계액 및 손상 자산누계액	장부금액 합계	취득원가	상각누계액 및 손상 자산누계액	장부금액 합계	취득원가	상각누계액 및 손상 자산누계액	장부금액 합계	취득원가	상각누계액 및 손상 자산누계액	장부금액 합계
기초금액	1,683,324,078	(412,619,384)	1,270,704,694	336,478	(266,030)	70,448	4,804,999	(1,032,446)	3,772,553	62,436,126	(46,407,873)	16,028,253	1,750,901,681	(460,325,733)	1,290,575,948
취득금액	0			17,127			0			1,490,061			1,507,189		
취분	0			0											
기타증(감)액	0			0			0	0		186,889	(5,956,139)		186,889	(5,985,386)	
무형자산상각비		0			(29,247)			(40,230)			0			(433,165,255)	
손상차손(환입)		(433,125,025)			0										
기말금액	1,683,324,078	(845,744,409)	837,579,669	353,605	(295,277)	58,328	4,804,999	(1,072,676)	3,732,323	64,113,076	(52,364,012)	11,749,064	1,752,595,759	(899,476,374)	853,119,384

무형자산 기타증감에 대한 기술

(*) 건설중인자산의 본계정 대체로 구성되어 있습니다.

당기

	영업권
현금창출단위의 회수가능액이 결정되어진 근거에 대한 기술	<p>(2) 영업권의 손상검사</p> <p>① 당사는 매년 영업권의 손상 발생여부에 대한 손상검사를 수행하고 있습니다. 영업권의 손상차손은 현금창출단위집단을 기준으로 회수가능가액을 산출하며, 이러한 산출과정은 회계추정을 요구하고 있습니다.</p> <p>② 현금창출단위집단의 회수가능액은 사용가치의 계산에 기초하여 산정되었습니다. 사용가치는 경영진에 의해 승인된 5년간의 추정 사업계획에 기초한 세후 현금흐름추정을 사용하여 계산되었으며, 5년을 초과한 현금흐름은 1.0%의 영구성장률을 이용하여 추정되었습니다.</p>
미래현금흐름 추정치에 적용된 할인율	0.0740
미래현금흐름을 추정하기 위해 사용된 성장률	0.0100
매출총이익률	25.3~26.2%
매출액성장률	2.6~9.1%

전기

	영업권
현금창출단위의 회수가능액이 결정되어진 근거에 대한 기술	<p>(2) 영업권의 손상검사</p> <p>① 당사는 매년 영업권의 손상 발생여부에 대한 손상검사를 수행하고 있습니다. 영업권의 손상차손은 현금창출단위집단을 기준으로 회수가능가액을 산출하며, 이러한 산출과정은 회계추정을 요구하고 있습니다.</p> <p>② 현금창출단위집단의 회수가능액은 사용가치의 계산에 기초하여 산정되었습니다. 사용가치는 경영진에 의해 승인된 5년간의 추정 사업계획에 기초한 세후 현금흐름추정을 사용하여 계산되었으며, 5년을 초과한 현금흐름은 1.0%의 영구성장률을 이용하여 추정되었습니다.</p>
미래현금흐름 추정치에 적용된 할인율	0.0790
미래현금흐름을 추정하기 위해 사용된 성장률	0.0100
매출총이익률	22.0~23.1%
매출액성장률	(-)8.17~8.2%

당기

(단위 : 백만원)

자산			
영업권			
관측할 수 없는 투입변수		관측할 수 없는 투입변수	
할인율	영구성장률	수 합계	
사용가치 계산에 사용된 주된 가정에 대한 기술			경영진은 과거 실적과 시장성장에 대한 예측에 근거하여 추정된 사업계획상 총이익과 매출액 성장률을 적용하였습니다. 사용된 할인율은 관련된 영업부문의 특수한 위험을 반영한 세후 할인율입니다.
할인율의 증가율	0.01		
할인율의 증가로 인한 사용가치의 감소율	0.203		
영구성장률의 감소율		0.005	
영구성장률의 감소로 인한 사용가치의 감소율		0.082	
당기손익으로 인식된 손상차손, 영업권			0

전기

(단위 : 백만원)

자산			
영업권			
관측할 수 없는 투입변수		관측할 수 없는 투입변수	
할인율	영구성장률	수 합계	
사용가치 계산에 사용된 주된 가정에 대한 기술			<p>경영진은 과거 실적과 시장성장에 대한 예측에 근거하여 추정된 사업계획상 총이익과 매출액 성장률을 적용하였습니다. 사용된 할인율은 관련된 영업부문의 특수한 위험을 반영한 세후 할인율입니다.</p> <p>경영진은 과거 실적과 시장성장에 대한 예측에 근거하여 추정된 사업계획상 총이익과 매출액 성장률을 적용하였습니다. 사용된 할인율은 관련된 영업부문의 특수한</p>

			위험을 반영한 세후 할인율입니다.
할인율의 증가율			
할인율의 증가로 인한 사용가치의 감소율			
영구성장률의 감소율			
영구성장률의 감소로 인한 사용가치의 감소율			
당기손익으로 인식된 손상차손, 영업권			433,125

16. 매입채무및기타채무

당기

(단위 : 천원)

	공시금액
매입채무	116,985,105
미지급금	67,445,164
매입채무 및 기타유동채무	184,430,269

전기

(단위 : 천원)

	공시금액
매입채무	99,135,388
미지급금	109,804,179
매입채무 및 기타유동채무	208,939,567

17. 차입금

당기

(단위 : 천원)

	신한은행-기업어음	키움증권-기업어음	키움증권-전자단기 사채	신한은행-일반차입	우리은행-일반차입	하나은행-일반차입	NH투자증권-기업어음_1	NH투자증권-기업어음_2	한국투자증권-기업어음	하나은행-일반차입(+)	차입금명칭 합계
차입금, 이자율		0.0569	0.0502	0.0616	0.0575	0.0566	0.0353	0.0369	0.0520	0.0532	
차입금, 기준이자율	91일 CD금리 +										
차입금, 기준이자율 조정	0.0090										
차입금, 만기	2024년 1월 17일	2023년 6월 20일	2023년 1월 31일	2023년 7월 3일	2023년 4월 14일	2023년 3월 17일	2024년 4월 29일	2025년 4월 29일	2024년 10월 28일	2025년 6월 9일	
행목금액	70,000,000	0	0	0	0	0	70,000,000	30,000,000	100,000,000	95,000,000	
현재가치할인차금											(6,672,137)
총 장부금액											358,327,863
단기차입금											70,000,000
유동성장기차입금											180,000,000
유동성장기차입금현											(5,134,402)
재가치할인차금											
장기차입금											115,000,000
장기차입금현재가치											(1,537,734)
할인차금											
장부금액											113,462,266

차입금에 대한 기술										하나은행 장기차입금 95,000백만원에 대해 2회에 걸쳐 각 5,000백만원씩 분할상환하고, 잔액은 만기에 상환할 예정입니다.
------------	--	--	--	--	--	--	--	--	--	--

전기

(단위 : 천원)

	신한은행-기업어음	키움증권-기업어음	키움증권-전자단기 사채	신한은행-일반차입	우리은행-일반차입	하나은행-일반차입	NH투자증권-기업어음_1	NH투자증권-기업어음_2	한국투자증권-기업어음	하나은행-일반차입(+)	차입금명칭 합계
차입금, 이자율											
차입금, 기종이자율											
차입금, 기종이자율 조정											
차입금, 만기											
명목금액	70,000,000	70,000,000	10,000,000	25,000,000	5,000,000	10,000,000	70,000,000	30,000,000	0	0	
현재가지확인차금											(6,031,901)
총 장부금액											283,968,099
단기차입금											190,000,000
유동성장기차입금											0
유동성장기차입금현											0
재가지확인차금											
장기차입금											100,000,000
장기차입금현재가지											(6,031,901)
확인차금											
장부금액											93,968,099
차입금에 대한 기술											

기업어음 약정에 대한 기술

당기말 현재 당사는 신한은행 70,000백만원, NH투자증권 100,000백만원, 한국투자증권 100,000백만원 한도로 기업어음 약정을 체결하고 있습니다.

하나은행(*)에 대한 각주

(*) 하나은행 장기차입금 95,000백만원에 대해 2회에 걸쳐 각 5,000백만원씩 분할상환하고, 잔액은 만기에 상환할 예정입니다.

차입금 관련 약정사항에 대한 공시

(2) 당기말 현재 신한은행 기업어음차입과 관련하여, 다음의 사항을 준수하지 않을 경우 약정이 기한 전 해지될 수 있습니다.

(단위 : 백만원)

	거래상대방		
	신한은행	NH투자증권	한국투자증권
	계약의 유형		
	기업어음약정		
총 대출약정금액	70,000	100,000	100,000

(단위 : 천원)

	신한은행-기업어음_1	신한은행-기업어음_2	신한은행-회사채_1	신한은행-회사채_2	한국투자증권-기업어음
현재등급	A2+	A2+	A+	A+	A2+
특약등급	A2+	A20	A+	A0	A1~A3 유지
비고	약정조건 재협의	약정 해지	약정조건 재협의	약정 해지	약정해지

18. 회사채

당기

(단위 : 천원)

차입금명칭					
회사채					회사채 합계
확정금리 원화사채-제7회 무기명식 무보증 공모사채	확정금리 원화사채-제8회 무기명식 무보증 공모사채	확정금리 원화사채-제9-1회 무기명식 무보증 공모사채	확정금리 원화사채-제9-2회 무기명식 무보증 공모사채		
이자율 유형					
고정이자율					
차입금, 만기	2023년6월11일	2024년6월28일	2025년2월3일	2026년2월3일	
차입금, 이자율	0.0218	0.0197	0.0511	0.0518	
소계	0	140,000,000	80,000,000	55,000,000	275,000,000
사채할인발행차금	0	0	0	0	(300,108)
총 장부금액					274,699,892
유동성사채					140,000,000
유동성사채할인발행차금					(62,023)
장부금액					134,761,915

전기

(단위 : 천원)

차입금명칭					
회사채					회사채 합계
확정금리 원화사채-제7회 무기명식 무보증 공모사채	확정금리 원화사채-제8회 무기명식 무보증 공모사채	확정금리 원화사채-제9-1회 무기명식 무보증 공모사채	확정금리 원화사채-제9-2회 무기명식 무보증 공모사채		
이자율 유형					
고정이자율					
차입금, 만기					
차입금, 이자율					
소계	200,000,000	140,000,000	0	0	340,000,000
사채할인발행차금					(274,657)
총 장부금액					339,725,343
유동성사채					200,000,000
유동성사채할인발행차금					(88,676)
장부금액					139,814,019

(단위 : 천원)

	제8회 무기명식 무보증	제9-1회 무기명식 무보증	제9-2회 무기명식 무보증
--	--------------	----------------	----------------

	공모사채	증 공모사채	증 공모사채
재무비율 유지	부채비율 300% 이하	부채비율 300% 이하	부채비율 300% 이하
지급보증 및 담보권 설정제한	자기자본의 300% 이하	자기자본의 300% 이하	자기자본의 300% 이하
자산매각 한도	자산총계의 50% 미만	자산총계의 50% 미만	자산총계의 50% 미만
지배구조변경 제한	「독점규제 및 공정거래에 관한 법률」 제 14조에 따른 상호출자제한기업집단(롯데)에서 제외되지 않는다.	「독점규제 및 공정거래에 관한 법률」 제 14조에 따른 상호출자제한기업집단(롯데)에서 제외되지 않는다.	「독점규제 및 공정거래에 관한 법률」 제 14조에 따른 상호출자제한기업집단(롯데)에서 제외되지 않는다.

19. 기타금융부채

당기

(단위 : 천원)

	공시금액
유동 미지급비용	1,440,089
유동 수입보증금	517,909
유동 기타금융부채 합계	1,957,998
비유동 미지급비용	0
비유동 수입보증금	2,047,752
비유동 기타금융부채 합계	2,047,752

전기

(단위 : 천원)

	공시금액
유동 미지급비용	393,468
유동 수입보증금	323,720
유동 기타금융부채 합계	717,188
비유동 미지급비용	0
비유동 수입보증금	1,315,323
비유동 기타금융부채 합계	1,315,323

20. 기타부채

당기

(단위 : 천원)

	공시금액
선수금, 유동	68,586,490
선수수익, 유동	10,768
예수금, 유동	5,363,085
부가세예수금, 유동	740,591
합계, 유동 기타부채	74,700,934
선수금, 비유동	0

선수수익, 비유동	481,137
예수금, 비유동	0
부가세예수금, 비유동	0
합계, 비유동 기타부채	481,137

전기

(단위 : 천원)

	공시금액
선수금, 유동	74,014,195
선수수익, 유동	2,113
예수금, 유동	6,883,565
부가세예수금, 유동	320,229
합계, 유동 기타부채	81,220,102
선수금, 비유동	0
선수수익, 비유동	144,769
예수금, 비유동	0
부가세예수금, 비유동	0
합계, 비유동 기타부채	144,769

선수금 및 선수수익에 대한 설명

당기말 선수금 및 선수수익 잔액에는 각각 계약부채인 선수금 및 고객충성제도로 분류될 금액이 포함되어 있습니다.(주석 29 참조)

선수수익에 대한 설명

수입보증금의 현재가치평가에 따라 발생하는 선수임대료가 포함되어 있습니다.

선수수익 내역에 대한 설명

당사는 판매촉진을 위하여 고객의 상품구매시 사용할 수 있는 적립금을 부여하고있으며, 당기와 전기 중 마일리지제도에 따른 당사의 의무와 관련한 선수수익의 내역은 다음과 같습니다.

당기

(단위 : 천원)

	공시금액
기초금액	793
가득된 마일리지의 선수수익	171,561
마일리지의 사용	(171,837)
기말금액	517
유동	517
비유동	0
마일리지 선수수익 합계	517

전기

(단위 : 천원)

	공시금액
기초금액	1,650
가득된 마일리지의 선수수익	622,320
마일리지의 사용	(623,177)
기말금액	793
유동	793
비유동	0
마일리지 선수수익 합계	793

21. 총당부채

당기

(단위 : 천원)

	반품총당부채	사후처리, 복구, 정화 비용을 위한 총당부채
기초금액	694,069	13,573,233
증가액	290,231	3,581,443
감소액	(694,069)	(2,106,263)
기말금액	290,231	15,048,413
총당부채의 성격에 대한 기술	당기말 반품총당부채 잔액은 전액 환불부채로 분류됩니다.(주석 29참조)	

전기

(단위 : 천원)

	반품총당부채	사후처리, 복구, 정화 비용을 위한 총당부채
기초금액	933,188	11,767,666
증가액	0	3,169,764
감소액	(239,119)	(1,364,197)
기말금액	694,069	13,573,233
총당부채의 성격에 대한 기술	전기말 반품총당부채 잔액은 전액 환불부채로 분류됩니다.(주석 29참조)	

22. 퇴직급여부채및기타장기급여채무

당기

(단위 : 천원)

	기금이 적립된 확정급여채무의 현재가치	기금이 적립되지 않은 확정급여채무의 현재가치	확정급여제도의 기금적립약정 합계

확정급여채무, 현재가치	125,348,182	385,376	125,733,558
사외적립자산의 공정가치			(174,570,698)
재무상태표상 부채(자산)			(48,837,140)

전기

(단위 : 천원)

	기금이 적립된 확정급여채무의 현재가치	기금이 적립되지 않은 확정급여채무의 현재가치	확정급여제도의 기금적립약정 합계
확정급여채무, 현재가치	122,451,366	535,238	122,986,604
사외적립자산의 공정가치			(185,664,732)
재무상태표상 부채(자산)			(62,678,129)

당기

(단위 : 천원)

	공시금액
기타장기급여채무의 현재가치	1,816,278

전기

(단위 : 천원)

	공시금액
기타장기급여채무의 현재가치	2,110,105

당기

(단위 : 천원)

	확정급여채무의 현재가치	사외적립자산
기초금액	122,986,604	185,664,732
당기근무원가	12,854,997	
이자원가(수익)	6,883,316	10,537,160
과거근무원가	0	
- 인구통계적 가정	1,885,882	
- 재무적가정	5,996,358	
- 경험조정	(5,520,544)	
재측정손익		(443,168)
사용자 기여금		3,000,000
관계사전출입액	(635,348)	(635,348)
정산된부채(자산)	(2,766,857)	(2,766,857)
퇴직급여지급액	(15,950,850)	(20,785,823)
기말금액	125,733,558	174,570,698

사외적립자산에서 발생한 실제 수익		10,094,000
--------------------	--	------------

전기 (단위 : 천원)

	확정급여채무의 현재가치	사외적립자산
기초금액	123,294,247	137,288,712
당기근무원가	14,058,565	
이자원가(수익)	4,265,400	4,760,136
과거근무원가	20,350,362	
- 인구통계적 가정	806,962	
- 재무적가정	(27,505,296)	
- 경험조정	(39,901)	
재측정손익		(3,078,535)
사용자 기여금		54,000,000
관계사전출입액	1,394,322	1,394,322
정산된부채(자산)	(1,107,624)	(1,107,624)
퇴직급여지급액	(12,530,433)	(7,592,279)
기말금액	122,986,604	185,664,732
사외적립자산에서 발생한 실제 수익		1,682,000

당기 (단위 : 천원)

	공시금액
당기근무원가	12,854,997
과거근무원가	0
순이자원가	(3,653,846)
소계	9,201,151
확정기여제도	1,539,588
기타장기종업원급여	51,574
종업원 급여에 포함된 총 비용	10,792,313

전기 (단위 : 천원)

	공시금액
당기근무원가	14,058,565
과거근무원가	20,350,362
순이자원가	(494,736)
소계	33,914,191
확정기여제도	1,303,925
기타장기종업원급여	(236,825)

종업원 급여에 포함된 총 비용	34,981,291
------------------	------------

당기

(단위 : 천원)

	공시금액
원금보장형 보험상품	174,495,068
국민연금전환금	75,630
합계	174,570,698

전기

(단위 : 천원)

	공시금액
원금보장형 보험상품	185,566,445
국민연금전환금	98,287
합계	185,664,732

당기

(단위 : 천원)

	할인율	평균승급률	임금인상률	보험수리적 가정 합계
할인율	0.0492			
미래평균승급률		0.0193		
미래임금상승률			0.0200	
보험수리적가정의 합리적인 범위 내 에서의 발생가능한 증가율	0.01	0.01	0.01	
보험수리적가정의 합리적인 범위 내 에서의 발생가능한 증가로 인한 확정 급여부채의 증가 (감소)	(8,801,398)	10,222,908	10,209,281	
보험수리적가정의 합리적인 범위 내 에서의 발생가능한 감소율	0.0100	0.0100	0.0100	
보험수리적가정의 합리적인 범위 내 에서의 발생가능한 감소로 인한 확정 급여채무의 증가 (감소)	10,000,040	(9,019,225)	(9,127,420)	

<p>보험수리적가정의 민감도분석을 수행하는데 사용된 방법과 가정에 대한 기술</p>				<p>할인율인 우량채 수익률의 하락은 제도가 보유하고 있는 채무증권의 가치를 일부 증가시켜 상쇄효과가 있으나, 확정급여 채무의 증가를 통해 유의적인 위험에 노출되어 있습니다. 상기의 민감도 분석은 다른 가정은 일정하다는 가정하에 산정되었으나, 실무적으로는 여러 가정이 서로 관련되어 변동됩니다. 주요 보험수리적 가정의 변동에 대한 확정급여 채무의 민감도는 재무상태표에 인식된 확정급여채무 산정시 사용한 예측단위접근법과 동일한 방법을 사용하여 산정되었습니다. 민감도분석에 사용된 방법 및 가정은 전기와 동일합니다.</p>
<p>다음 연차보고기간 동안에 납부할 것으로 예상되는 기여금에 대한 추정치</p>				<p>11,835,000</p>

전기

(단위 : 천원)

	할인율	평균승급률	임금인상률	보험수리적 가정 합계
할인율	0.0584			
미래평균승급률		0.0176		
미래임금상승률			0.0250	

보험수리적가정의 합리적인 범위 내 에서의 발생가능한 증가율				
보험수리적가정의 합리적인 범위 내 에서의 발생가능한 증가로 인한 확정 급여부채의 증가 (감소)				
보험수리적가정의 합리적인 범위 내 에서의 발생가능한 감소율				
보험수리적가정의 합리적인 범위 내 에서의 발생가능한 감소로 인한 확정 급여채무의 증가 (감소)				

<p>보험수리적가정의 민감도분석을 수행하는데 사용된 방법과 가정에 대한 기술</p>				<p>할인율인 우량채 수익률의 하락은 제도가 보유하고 있는 채무증권의 가치를 일부 증가시켜 상쇄효과가 있으나, 확정급여 채무의 증가를 통해 유의적인 위험에 노출되어 있습니다. 상기의 민감도 분석은 다른 가정은 일정하다는 가정하에 산정되었으나, 실무적으로는 여러 가정이 서로 관련되어 변동됩니다. 주요 보험수리적 가정의 변동에 대한 확정급여 채무의 민감도는 재무상태표에 인식된 확정급여채무 산정시 사용한 예측단위접근법과 동일한 방법을 사용하여 산정되었습니다. 민감도분석에 사용된 방법 및 가정은 전기와 동일합니다.</p>
<p>다음 연차보고기간 동안에 납부할 것으로 예상되는 기여금에 대한 추정치</p>				

(단위 : 천원)

	1년 미만	1년 ~ 2년 미만	2년 ~ 5년 미만	5년 ~ 10년 미만	10년 이상	합계 구간 합계
예상지급액	12,803,665	13,337,314	43,259,197	82,735,209	232,430,322	
확정급여채무의 가중 평균만기						7년9개월18일

23. 이연법인세 및 당기법인세

일시적차이, 미사용 세무상 결손금과 미사용 세액공제																
일시적차이																
포지	퇴직보충예치금	사용권자산	포생상용자산	기타	총 계, 이연법인세부채	건별	보통금	선수수익	장기선수수익	중앙연금예치금	리스부채	복구충당부채	이월결손금	기타	총 계, 이연법인세자산	
기초금액	25,895,144	40,299,748	49,902,197	240,192	164,432	116,411,703	(19,735,255)	(3,309,068)	(491)	(33,587)	(30,637,118)	(54,871,412)	(3,148,990)	(20,244,551)	(11,996,752)	(143,977,224)
당기손익변형	(385,269)	(25,709,350)	(30,381,492)	(99,828)	323,271	(56,212,858)	11,033,703	1,958,119	(576)	(14,046)	17,594,984	34,810,471	1,859,167	(246,925)	(272,444)	66,322,483
과반변형	0	(43,874)	0	(73,597)	0	(117,471)	0	0	0	0	(233,808)	0	0	0	0	(233,808)
기말금액	25,509,875	14,456,524	19,540,705	66,767	487,703	60,081,574	(8,701,552)	(1,350,949)	(1,067)	(47,633)	(13,275,942)	(20,280,941)	(1,489,793)	(20,491,476)	(12,289,196)	(77,888,549)

일시적차이, 미사용 세무상 결손금과 미사용 세액공제																
일시적차이																
포지	퇴직보충예치금	사용권자산	포생상용자산	기타	총 계, 이연법인세부채	건별	보통금	선수수익	장기선수수익	중앙연금예치금	리스부채	복구충당부채	이월결손금	기타	총 계, 이연법인세자산	
기초금액	27,011,314	33,199,552	63,570,696	0	256,391	124,037,953	(21,159,635)	(2,933,040)	(400)	(8,982)	(31,832,282)	(65,461,613)	(2,847,775)	0	(3,251,568)	(127,495,295)
당기손익변형	(1,116,170)	7,724,416	(13,668,509)	0	(91,959)	(7,152,222)	1,424,380	(376,028)	(91)	(24,605)	(5,008,106)	10,590,201	(301,215)	(20,244,551)	(8,745,184)	(22,685,199)
과반변형	0	(714,220)	0	240,192	0	(474,028)	0	0	0	6,203,270	0	0	0	0	0	6,203,270
기말금액	25,895,144	40,299,748	49,902,197	240,192	164,432	116,411,703	(19,735,255)	(3,309,068)	(491)	(33,587)	(30,637,118)	(54,871,412)	(3,148,990)	(20,244,551)	(11,996,752)	(143,977,224)

차감할 일시적차이 등의 금액이 기존 가산할 일시적차이의 소멸로 인한 이익을 초과하기 때문에 이연법인세자산 사용이 미래 과세소득의 발생여부에 따라 결정되는 경우 또는 이연법인세자산과 관련된 국가 내에서 기업이 손실을 입은 경우 이연법인세 자산을 인식하는 근거에 대한 기술

이연법인세자산에 대한 미래 실현가능성은 일시적 차이가 실현되는 기간 동안 과세소득을 창출할 수 있는 당사의 능력, 전반적인 경제환경과 산업에 대한 전망 등 다양한 요소들에 달려 있습니다. 당사는 주기적으로 이러한 사항들을 검토하고 있으며 당기말 현재 실현가능성이 있다고 판단한 차감할 일시적 차이에 대하여 이연법인세자산을 인식하였습니다. 한편, 당기말과 전기말 현재 사업결합에서 발생한 영업권과 관련한 가산할 일시적차이에 대한 이연법인세는 인식하지 아니하였습니다.

당기 (단위 : 천원)

공시금액	
상계 전 당기법인세자산	1,053,008
당기법인세부채	664
법인세자산(부채)순액	1,053,672

전기 (단위 : 천원)

공시금액	
상계 전 당기법인세자산	477,603
당기법인세부채	(248)
법인세자산(부채)순액	477,355

24. 우발채무와 약정사항

	담보로 제공된 금융자산	당좌차월	여신거래약정	전자단기사채 발행약정	외상매출채권담보대출 약정	내국신용장 개설 약정	제공받은 지급보증	기업어음 약정	구매카드 약정
총 약정금액		10,000	50,000	200,000	350,000		6,929	270,000	150,000
총 약정금액, 외화						USD 10백만			

약정 실행액		0	0	0	5,102				
약정 실행액, 외화						USD 1,362천			
부채나 우발부채에 대한 담보로 제공된 금융자산	300								
약정에 대한 설명	(1) 당기말 현재 당사는 수입보증금과 관련하여 단기금융상품(장부가액 : 300백만원)을 임차인에게 담보로 제공하고 있습니다. (주석9참조)	(2) 당기말 현재 당사는 (주)국민은행과 10,000백만원을 한도로 당좌차월약정을 체결하고 있으며, 당기말 현재 사용 금액은 없습니다.	(주)신한은행 외 3개 금융기관과 50,000백만원 한도의 여신거래약정을 체결하고 있습니다. 당기말 현재 사용 금액은 없습니다.	(3) 당기말 현재 당사는 전자단기사채를 200,000백만원을 한도로 발행할 수 있으며, 발행된 금액은 없습니다.	(4) 당기말 현재 당사는 재화 구매와 관련하여 (주)하나은행 외 2개 금융기관과 350,000백만원을 발행한도로 하는 외상매출채권담보대출 약정을 체결하고 있습니다. 당기말 현재 사용액은 5,102백만원이며, 당사는 이를 매입채무로 처리하고 있습니다. 한편, 거래처는 당사에 대한 매출채권을 담보로 상기 금융기관으로부터 외상매출채권담보차입을 할 수 있습니다.	(5) 당기말 현재 당사는 (주)신한은행과 USD 10백만의 내국 신용장 개설 약정을 체결하고 있으며, 실행금액은 USD 1,362천원입니다.	(6) 당기말 현재 당사는 보증을 요구하는 전 대표이사에 대한 공탁금, 일부 납품채외의 납품계약 등과 관련하여 서둘보증보험(주)로부터 6,929백만원의 보증을 제공받고 있습니다.	(8) 당기말 현재 당사는 NH투자증권 외 2개 금융기관과 270,000백만원 한도로 기업어음을 체결하고 있습니다.	(9) 당기말 현재 당사는 롯데카드와 150,000백만원 한도로 구매카드 약정을 체결하고 있습니다.

(단위 : 백만원)

	법적소송우발부채
우발부채의 추정재무영향	1,064
의무의 성격에 대한 기술, 우발부채	(7) 당기말 현재 계류 중인 소송사건은 당사가 피소된 7건(관련금액 1,064백만원)과 당사가 제소한 5건(관련금액 558백만원)이 있습니다. 당사의 경영진은 상기 소송사건의 결과가 당사의 재무제표에 중요한 영향을 미치지 아니할 것으로 판단하고 있습니다.
우발자산의 추정재무영향	558

25. 납입자본

당기

(단위 : 천원)

	보통주
수권주식수(주)	100,000,000
주당 액면가액(원)	5,000

발행주식수(주)	23,607,712
자본금(천원)	118,038,560
주식발행초과금(천원)	1,045,215,227
납입자본 합계(천원)	1,163,253,787

전기 (단위 : 천원)

	보통주
수권주식수(주)	100,000,000
주당 액면가액(원)	5,000
발행주식수(주)	23,607,712
자본금(천원)	118,038,560
주식발행초과금(천원)	1,045,215,227
납입자본 합계(천원)	1,163,253,787

26. 기타자본구성요소

당기 (단위 : 천원)

	공시금액
전환권대가	10,459,827
자기주식	(18,660,761)
합 계	(8,200,934)

전기 (단위 : 천원)

	공시금액
전환권대가	10,459,827
자기주식	(18,660,761)
합 계	(8,200,934)

27. 기타포괄손익누계액

당기 (단위 : 천원)

	자본		자본 합계
	기타포괄손익누적액		
	기타포괄손익-공정가치 측정 금융자산평가손익	현금흐름위험회피	
기타포괄손익누적액	(186,847)	125,311	(61,536)

전기 (단위 : 천원)

	자본		자본 합계
	기타포괄손익누적액		
	기타포괄손익-공정가치 측정 금융자산평가손익	현금흐름위험회피	
기타포괄손익누적액	(186,847)	795,118	608,271

28. 이익잉여금

당기

(단위 : 천원)

	공시금액
법정적립금	23,859,509
미처분이익잉여금(미처리결손금)	70,939,299
합 계	94,798,808
자본을 구성하는 각 적립금의 성격과 목적에 대한 기술	대한민국에서 제정되어 시행 중인 상법의 규정에 따라, 당사는 자본금의 50%에 달할 때까지 매 결산기마다 현금에 의한 이익배당금의 10% 이상을 이익준비금으로 적립하도록 하고 있습니다. 동 이익준비금은 현금으로 배당할 수 없으나 자본전입 또는 결손보전이 가능합니다.

전기

(단위 : 천원)

	공시금액
법정적립금	23,165,438
미처분이익잉여금(미처리결손금)	116,470,001
합 계	139,635,439
자본을 구성하는 각 적립금의 성격과 목적에 대한 기술	대한민국에서 제정되어 시행 중인 상법의 규정에 따라, 당사는 자본금의 50%에 달할 때까지 매 결산기마다 현금에 의한 이익배당금의 10% 이상을 이익준비금으로 적립하도록 하고 있습니다. 동 이익준비금은 현금으로 배당할 수 없으나 자본전입 또는 결손보전이 가능합니다.

당기

(단위 : 원)

		공시금액	
미처분이익잉여금(미처리결손금)		70,939,298,519	
미처분이익잉여금(미처리결손금)	전기이월이익잉여금	108,835,216,024	
	세후기타포괄손익, 확정급여제도의 재측정손익	(2,527,182,617)	
	당기순이익(손실)	(35,368,734,888)	
이익잉여금 처분액		7,634,784,960	
이익잉여금 처분액	법정적립금 이전 처분	694,071,360	
	재무제표 발행승인일 전에 제안 또는 선언되었으나 당해 기간 동안에 소유주에 대한 분배금으로 인식되지 아니한 배당금	6,940,713,600	
	재무제표 발행승인일 전에 제안 또는 선언되었으나 당해 기간 동안에 소유주에 대한 분배금으로	보통주에 지급될 주당배당금	300
		보통주에 지급된 주당배당금	

	로 인식되지 아니한 배 당금	보통주 주당 배당률	0.06
차기이월 미처분이익잉여금			63,304,513,559
이익잉여금 처분예정일			2024-03-25
이익잉여금 처분확정일			

전기

(단위 : 원)

			공시금액
미처분이익잉여금(미처리결손금)			116,470,000,984
미처분이익잉여금(미처 리결손금)	전기이월이익잉여금		626,190,436,078
	세후기타포괄손익, 확정급여제도의 재측정손익		18,170,649,274
	당기순이익(손실)		(527,891,084,368)
이익잉여금 처분액			7,634,784,960
이익잉여금 처분액	법정적립금 이전 처분		694,071,360
	재무제표 발행승인일 전에 제안 또는 선언되었으 나 당해 기간 동안에 소유주에 대한 분배금으로 인식되지 아니한 배당금		6,940,713,600
	재무제표 발행승인일 전 에 제안 또는 선언되었 으나 당해 기간 동안에 소유주에 대한 분배금으 로 인식되지 아니한 배 당금	보통주에 지급될 주당배 당금	
		보통주에 지급된 주당배 당금	300
보통주 주당 배당률		0.06	
차기이월 미처분이익잉여금			108,835,216,024
이익잉여금 처분예정일			
이익잉여금 처분확정일			2023-03-27

29. 매출 및 매출원가

당기

(단위 : 천원)

	공시금액
고객과의 계약에서 생기는 수익	2,607,081,588
임대수익 등	2,991,968
기타수익(매출액)	63,474
매출 계	2,610,137,030
상품매출원가	1,920,338,192
기타수익(매출액)에 대한 매출원가	11,642,730
매출원가 계	1,931,980,922
청구할인 및 캐시백 경정청구 환급액	35,599,000

전기

(단위 : 천원)

	공시금액
고객과의 계약에서 생기는 수익	3,334,047,375
임대수익 등	2,753,452
기타수익(매출액)	20,024
매출 계	3,336,820,851
상품매출원가	2,564,614,553
기타수익(매출액)에 대한 매출원가	13,501,005
매출원가 계	2,578,115,558
청구할인 및 캐시백 경정청구 환급액	

청구할인 및 캐시백 경정청구 환급액에 대한 기술

당사는 2016년 1기부터 2022년 1기까지 청구할인 및 캐시백 경정청구로 35,599백만원이 환급 결정되었으며 이를 포괄손익계산서 상 매출로 인식하였습니다.

당기

(단위 : 천원)

	한 시점에 이행하는 수 행의무	기간에 걸쳐 이행하는 수행의무	수행의무 합계
고객과의 계약에서 생기는 수익	2,604,949,469	5,124,088	2,610,073,557
기타수익(매출액)			63,473
수익(매출액)			2,610,137,030

전기

(단위 : 천원)

	한 시점에 이행하는 수 행의무	기간에 걸쳐 이행하는 수행의무	수행의무 합계
고객과의 계약에서 생기는 수익	3,331,354,818	5,446,009	3,336,800,827
기타수익(매출액)			20,024
수익(매출액)			3,336,820,851

당기

(단위 : 천원)

	공시금액
환불자산-예상고객환불	215,592
환불자산 합계	215,292
환불부채-예상고객환불	290,231
환불부채 합계	290,231
고객충성제도	517
선수금	68,500,412

계약부채 합계	68,500,929
---------	------------

전기

(단위 : 천원)

	공시금액
환불자산-예상고객환불	554,310
환불자산 합계	554,310
환불부채-예상고객환불	694,069
환불부채 합계	694,069
고객충성제도	793
선수금	73,932,644
계약부채 합계	73,933,437

수행의무의 이행시기가 일반적인 지급시기와 어떻게 관련되는지에 대한 설명

전기에서 이월된 계약부채는 당기 중에 수행의무를 이행하여 전액 수익으로 인식하였습니다. 또한 당기말 현재 계약부채 잔액은 보고기간말 이후 1년 이내에 수행의무가 이행될 것으로 예상하고 있습니다.

30. 판매비와관리비

당기

(단위 : 천원)

	공시금액
급여	172,457,396
퇴직급여	10,740,739
장기종업원급여	51,574
복리후생비, 판관비	32,018,635
광고선전비, 판관비	19,657,479
판매촉진비, 판관비	1,817,682
지급수수료, 판관비	156,213,560
운반비, 판관비	73,812,312
설치비, 판관비	22,604,401
대손상각비(대손충당금환입), 판관비	(32,739)
지급임차료	18,111,144
감가상각비, 판관비	119,454,661
무형자산상각비, 판관비	4,454,155
수도광열비, 판관비	17,256,312
세금과공과, 판관비	4,805,390
여비교통비, 판관비	2,926,497
통신비, 판관비	705,873
수선비, 판관비	4,804,338
소모품비, 판관비	3,671,868
도서인쇄비, 판관비	185,257

교육비	1,856,662
보험료, 판관비	1,579,894
차량유지비, 판관비	331,173
접대비, 판관비	330,128
잡비, 판관비	118,696
합계	669,933,088

전기

(단위 : 천원)

	공시금액
급여	190,980,628
퇴직급여	35,218,116
장기종업원급여	(236,825)
복리후생비, 판관비	40,106,413
광고선전비, 판관비	33,302,861
판매촉진비, 판관비	1,975,964
지급수수료, 판관비	186,521,350
운반비, 판관비	93,117,929
설치비, 판관비	28,924,978
대손상각비(대손충당금환입), 판관비	4,383
지급임차료	20,732,839
감가상각비, 판관비	131,907,435
무형자산상각비, 판관비	5,985,386
수도광열비, 판관비	15,605,644
세금과공과, 판관비	5,032,896
여비교통비, 판관비	3,329,284
통신비, 판관비	794,417
수선비, 판관비	5,825,613
소모품비, 판관비	5,494,358
도서인쇄비, 판관비	353,246
교육비	2,372,364
보험료, 판관비	2,289,373
차량유지비, 판관비	407,969
접대비, 판관비	500,992
잡비, 판관비	169,124
합계	810,716,737

31. 비용의 성격별 분류

당기

(단위 : 천원)

	공시금액
--	------

재고자산의 매입		1,786,782,740
재고자산의 변동		128,128,486
종업원급여		215,268,345
종업원급여	급여 및 임금	172,471,659
	상여금	(14,263)
	퇴직급여	10,740,739
	장기종업원급여	51,574
	복리후생비	32,018,635
감가상각비		119,454,661
무형자산상각비		4,454,155
운반비		73,812,312
설치비		22,604,401
광고비 및 판매촉진비		26,902,127
지급임차료		18,111,144
지급수수료		167,856,290
수도광열비		17,256,312
기타의 비용		21,283,038
매출원가 및 판매관리비 합계		2,601,914,010

전기

(단위 : 천원)

		공시금액
재고자산의 매입		2,505,165,422
재고자산의 변동		50,642,157
종업원급여		266,068,332
종업원급여	급여 및 임금	161,988,635
	상여금	28,991,993
	퇴직급여	35,218,116
	장기종업원급여	(236,825)
	복리후생비	40,106,413
감가상각비		131,907,435
무형자산상각비		5,985,386
운반비		93,117,929
설치비		28,924,978
광고비 및 판매촉진비		44,085,800
지급임차료		20,732,839
지급수수료		200,022,355
수도광열비		15,605,644
기타의 비용		26,574,018
매출원가 및 판매관리비 합계		3,388,832,295

32. 기타수익 및 기타비용

당기

(단위 : 천원)

	공시금액
수수료수익	1,352,132
유형자산처분이익	506,236
사용권자산처분이익	7,316,208
무형자산처분이익	67,183
당기손익으로 인식된 손상차손환입, 영업권 이외의 무형자산	123,939
외환차익, 기타수익	99,173
외화환산이익	3,647
기타대손충당금환입	0
배당금수익	9,816
보험차익	4,459
잡이익	5,236,290
기타이익	14,719,083
유형자산처분손실	1,514,222
사용권자산처분손실	196,801
무형자산처분손실	2,904
유형자산손상차손	4,799,811
사용권자산손상차손	8,175,447
당기손익으로 인식된 손상차손, 영업권 이외의 무형자산	0
당기손익으로 인식된 손상차손, 영업권	0
외환차손, 기타비용	213,955
외화환산손실	620
기타의대손상각비	12,343
기부금	134,928
보험차손	27,145
잡손실	1,190,835
기타손실	16,269,011
전 대표이사와의 소송 관련 경정청구에서 발생한 환급금	

전기

(단위 : 천원)

	공시금액
수수료수익	1,377,389
유형자산처분이익	547,787
사용권자산처분이익	838,345

무형자산처분이익	0
당기손익으로 인식된 손상차손환입, 영업권 이외의 무형자산	0
외환차익, 기타수익	137,443
외화환산이익	48,145
기타대손충당금환입	1,638
배당금수익	507
보험차익	15,232
잡이익	13,962,145
기타이익	16,928,631
유형자산처분손실	1,807,525
사용권자산처분손실	155,686
무형자산처분손실	0
유형자산손상차손	11,917,013
사용권자산손상차손	25,093,440
당기손익으로 인식된 손상차손, 영업권 이외의 무형자산	40,230
당기손익으로 인식된 손상차손, 영업권	433,125,025
외환차손, 기타비용	394,689
외화환산손실	613
기타의대손상각비	0
기부금	2,196,287
보험차손	14,565
잡손실	4,984,356
기타손실	479,729,429
전 대표이사와의 소송 관련 경정청구에서 발생한 환급금	8,800,000

잡이익에 대한 기술

전기에 전 대표이사와의 소송 관련 경정청구에서 발생한 환급금 88억원이 포함되어 있습니다.

33. 순금융원가

당기

(단위 : 천원)

	공시금액
이자비용	33,971,087
당기손익인식금융자산평가손실	14,687,819
금융원가	48,658,906
유효이자율법을 사용하여 계산한 이자수익	11,534,382
당기손익인식금융자산평가이익	296,708

당기손익인식금융자산처분이익	26,959
금융수익	11,858,049
순금융원가	36,800,857

전기

(단위 : 천원)

	공시금액
이자비용	21,327,235
당기손익인식금융자산평가손실	27,721,676
금융원가	49,048,911
유효이자율법을 사용하여 계산한 이자수익	6,159,066
당기손익인식금융자산평가이익	5,075
당기손익인식금융자산처분이익	0
금융수익	6,164,141
순금융원가	42,884,770

34. 법인세비용

당기

(단위 : 천원)

	공시금액
당기손익에 대한 당기법인세	0
과거기간 당기법인세 조정	(4,868,856)
총당기법인세	(4,868,856)
일시적차이의 증감	10,013,048
이월결손금 이연법인세	(254,502)
총이연법인세	9,758,546
기타포괄손익에 직접 반영된 법인세비용	351,279
법인세비용	5,240,969

전기

(단위 : 천원)

	공시금액
당기손익에 대한 당기법인세	248
과거기간 당기법인세 조정	(41,689)
총당기법인세	(41,440)
일시적차이의 증감	(3,204,100)
이월결손금 이연법인세	(20,831,145)
총이연법인세	(24,035,245)
기타포괄손익에 직접 반영된 법인세비용	(5,729,242)
법인세비용	(29,805,928)

당기

(단위 : 천원)

	공시금액
법인세비용차감전순이익	(30,127,766)
적용세율에 따른 세부담액	(2,982,649)
- 세무상 과세되지 않는 수익의 세효과	(374,194)
- 세무상 공제되지 않는 비용의 세효과	11,141
- 세액공제,감면	(32,346)
- 이연법인세가 인식되지 않은 일시적차이의 변동	0
- 기타(세율차이 등)	8,619,017
법인세비용	5,240,969

전기

(단위 : 천원)

	공시금액
법인세비용차감전순이익	(557,697,012)
적용세율에 따른 세부담액	(129,847,707)
- 세무상 과세되지 않는 수익의 세효과	(972,099)
- 세무상 공제되지 않는 비용의 세효과	37,879
- 세액공제,감면	(78,706)
- 이연법인세가 인식되지 않은 일시적차이의 변동	100,485,006
- 기타(세율차이 등)	569,699
법인세비용	(29,805,928)

당기

(단위 : 천원)

	공시금액
확정급여제도의 재측정요소, 법인세 효과 반영 전	(2,804,864)
파생상품자산평가손익, 법인세 효과 반영 전	(743,404)
기타포괄손익의 각 구성요소와 관련된 손익 합계, 세전	(3,548,268)
확정급여제도의 재측정요소, 법인세효과	277,682
파생상품자산평가손익, 법인세효과	73,597
법인세효과 합계	351,279
확정급여제도의 재측정요소, 법인세 효과 반영 후	(2,527,183)
파생상품자산평가손익	(669,807)
기타포괄손익의 각 구성요소와 관련된 손익 합계, 세후	(3,196,989)

전기

(단위 : 천원)

	공시금액
확정급여제도의 재측정요소, 법인세 효과 반영 전	23,659,699
파생상품자산평가손익, 법인세 효과 반영 전	1,035,310
기타포괄손익의 각 구성요소와 관련된 손익 합계, 세전	24,695,009
확정급여제도의 재측정요소, 법인세효과	(5,489,050)
파생상품자산평가손익, 법인세효과	(240,192)
법인세효과 합계	(5,729,242)
확정급여제도의 재측정요소, 법인세 효과 반영 후	18,170,649
파생상품자산평가손익	795,118
기타포괄손익의 각 구성요소와 관련된 손익 합계, 세후	18,965,767

35. 주당이익

당기

(단위 : 천원)

	보통주
당기순손실	(35,368,735)
보통주당기순손실	(35,368,735)
가중평균유통보통주식수(주)	23,135,712
기본주당손실(단위:원)	(1,529)
발행주식수(주)	23,607,712
가중평균자기주식수(주)	(472,000)

전기

(단위 : 천원)

	보통주
당기순손실	(527,891,084)
보통주당기순손실	(527,891,084)
가중평균유통보통주식수(주)	23,135,712
기본주당손실(단위:원)	(22,817)
발행주식수(주)	23,607,712
가중평균자기주식수(주)	(472,000)

회석주당이익에 대한 기술

당기와 전기 중 보통주 청구가 가능한 회석증권이 없으므로 회석주당이익은 기본주당이익과 동일합니다.

36. 리스계약

당기

(단위 : 천원)

	공시금액
기초 리스부채	236,514,712
증가	66,517,317
감소	(95,941,976)
기말 리스부채	207,090,053
유동 리스부채	68,594,336
비유동 리스부채	138,495,717

전기 (단위 : 천원)

	공시금액
기초 리스부채	270,560,254
증가	62,715,168
감소	(96,760,710)
기말 리스부채	236,514,712
유동 리스부채	82,421,614
비유동 리스부채	154,093,098

당기 (단위 : 천원)

	공시금액
리스부채에 대한 이자비용	6,955,085
단기리스료	4,851,452
단기리스가 아닌 소액자산 리스료	242,703
변동리스료 관련비용	3,038,547
리스 현금유출	100,112,000

전기 (단위 : 천원)

	공시금액
리스부채에 대한 이자비용	6,641,906
단기리스료	6,723,641
단기리스가 아닌 소액자산 리스료	153,185
변동리스료 관련비용	4,247,249
리스 현금유출	107,322,000

당기 (단위 : 천원)

	6개월 이내	6개월 초과 1년 이내	1년 초과 2년 이내	2년 초과 5년 이내	5년 초과	합계 구간 합계
최소리스료 총액	40,814,952	34,672,960	53,779,915	70,551,005	28,126,003	227,944,837
최소리스료 순액	37,014,778	31,579,558	49,095,774	63,761,608	25,638,335	207,090,053

전기 (단위 : 천원)

	6개월 이내	6개월 초과 1년 이내	1년 초과 2년 이내	2년 초과 5년 이내	5년 초과	합계 구간 합계
--	--------	--------------	-------------	-------------	-------	----------

최소리스료 총액	46,472,235	42,047,171	51,405,810	76,014,484	42,028,331	257,968,031
최소리스료 순액	43,130,336	39,291,278	47,019,395	68,426,278	38,647,425	236,514,712

리스제공자의 리스 활동의 특성에 대한 정보

나. 리스제공자 입장

당사는 소유 부동산과 리스한 부동산으로 구성된 부동산을 리스로 제공하고 있습니다. 일부 조건을 충족하는 전대리스는 금융리스로 분류하였으며 그 외 모든 리스는 운용리스로 분류하였습니다.

당기

(단위 : 천원)

	6개월 이내	6개월 초과 1년 이내	1년 초과 2년 이내	2년 초과 5년 이내	5년 초과	합계 구간 합계
최소리스료 총액	306,000	306,000	612,000	1,724,000	432,000	3,380,000
최소리스료 순액	260,519	264,467	541,022	1,611,450	416,615	3,094,073
리스채권에 대한 이자수익						87,000
리스 현금유입						380,000

전기

(단위 : 천원)

	6개월 이내	6개월 초과 1년 이내	1년 초과 2년 이내	2년 초과 5년 이내	5년 초과	합계 구간 합계
최소리스료 총액	0	0	0	0	0	0
최소리스료 순액	0	0	0	0	0	0
리스채권에 대한 이자수익						400
리스 현금유입						132,000

당기

(단위 : 천원)

	1년 이내	1년 초과 5년 이내	5년 초과	합계 구간 합계
받게 될 할인되지 않은 운용 리스료	3,074,573	4,211,397	1,827,671	9,113,641
운용리스수익				2,837,000

전기

(단위 : 천원)

	1년 이내	1년 초과 5년 이내	5년 초과	합계 구간 합계
받게 될 할인되지 않은 운용 리스료	1,858,806	2,051,224	0	3,910,030
운용리스수익				2,707,000

37. 현금흐름표

당기

(단위 : 천원)

	공시금액
당기순이익(손실)	(35,368,735)
법인세비용(수익)	5,240,969

감가상각비	119,454,661
퇴직급여	9,201,151
장기종업원급여	51,574
무형자산상각비	4,454,155
이자비용	33,971,087
유형자산처분손실	1,711,023
무형자산처분손실	2,904
당기손익인식금융자산평가손실	14,687,819
지급수수료	127,773
유형자산 및 사용권자산 손상차손	4,799,811
사용권자산손상차손	8,175,447
무형자산손상차손	0
영업권손상차손	0
외화환산손실	620
대손상각비	0
대손충당금환입	(32,739)
기타의 대손상각비	12,343
유형자산 및 사용권자산처분이익	(7,822,444)
무형자산처분이익	(67,183)
당기손익-공정가치측정금융자산 처분이익	(26,959)
당기손익-공정가치 측정 금융자산평가이익	(296,708)
무형자산손상차손환입	(123,939)
이자수익	(11,534,382)
임대수익	(63,474)
외화환산이익	(3,647)
배당금수익	(9,816)
기타의대손충당금환입	0
매출채권및기타채권의 감소(증가)	16,061,796
기타자산의 증가	(708,633)
재고자산의 감소	128,128,486
매입채무및기타채무의 감소	(24,166,899)
기타부채의 감소	(6,528,100)
총당부채의 증가(감소)	(2,458,851)
퇴직급여의 지급	(15,950,850)
사외적립자산의 감소(증가)	17,763,165
국민연금전환금의 감소	22,658
장기종업원급여채무의 지급	(345,400)
기타금융부채의 증가(감소)	0
영업에서 창출된 현금흐름	258,358,683

	공시금액
당기순이익(손실)	(527,891,084)
법인세비용(수익)	(29,805,928)
감가상각비	131,907,435
퇴직급여	33,914,191
장기종업원급여	(236,825)
무형자산상각비	5,985,386
이자비용	21,327,235
유형자산처분손실	1,963,211
무형자산처분손실	0
당기손익인식금융자산평가손실	27,721,676
지급수수료	0
유형자산 및 사용권자산 손상차손	11,917,013
사용권자산손상차손	25,093,440
무형자산손상차손	40,230
영업권손상차손	433,125,025
외화환산손실	613
대손상각비	4,383
대손충당금환입	0
기타의 대손상각비	0
유형자산 및 사용권자산처분이익	(1,386,132)
무형자산처분이익	0
당기손익-공정가치측정금융자산 처분이익	0
당기손익-공정가치 측정 금융자산평가이익	(5,075)
무형자산손상차손환입	0
이자수익	(6,159,066)
임대수익	(20,024)
외화환산이익	(48,145)
배당금수익	(507)
기타의대손충당금환입	(1,638)
매출채권및기타채권의 감소(증가)	(1,531,485)
기타자산의 증가	(1,717,872)
재고자산의 감소	50,642,157
매입채무및기타채무의 감소	(30,028,420)
기타부채의 감소	(16,785,856)
총당부채의 증가(감소)	(1,271,581)
퇴직급여의 지급	(7,238,850)
사외적립자산의 감소(증가)	(46,409,920)

국민연금전환금의 감소	2,199
장기종업원급여채무의 지급	(326,000)
기타금융부채의 증가(감소)	0
영업에서 창출된 현금흐름	72,779,786

당기

(단위 : 천원)

	공시금액
건설중인자산의 본계정 대체	1,418,443
유형자산의 투자부동산 대체	3,751,610
투자부동산의 유형자산 대체	0
유무형자산의 비현금 취득	5,498,981
리스부채의 설정	55,599,443
차입금의 유동성 대체	185,000,000
장기선급금의 임차보증금 대체	840,000
임차보증금의 유동성 대체	8,840,000
사채의 유동성 대체	140,000,000
복구충당부채의 설정	3,105,458

전기

(단위 : 천원)

	공시금액
건설중인자산의 본계정 대체	4,595,897
유형자산의 투자부동산 대체	3,715,503
투자부동산의 유형자산 대체	0
유무형자산의 비현금 취득	5,838,353
리스부채의 설정	55,510,562
차입금의 유동성 대체	0
장기선급금의 임차보증금 대체	3,080,000
임차보증금의 유동성 대체	3,400,000
사채의 유동성 대체	200,000,000
복구충당부채의 설정	2,838,030

당기

(단위 : 천원)

	회사채	차입금	리스 부채	수입보증금
기초	339,725,343	283,968,099	236,514,712	1,639,044
사채발행분담금의 반환	4,304	0	0	0
차입금의 차입	0	200,000,000	0	0

사채의 발행	134,632,660	0	0	0
사채의 상환	(200,000,000)	0	0	0
재무활동으로 분류된 차입금의 상황	0	(125,000,000)	0	0
재무활동으로 분류된 이자지급	(10,148,138)	(13,740,870)	(6,955,085)	0
재무활동으로 분류된 리스부채의 지급	0	0	(85,024,102)	0
수입보증금의 수취	0	0	0	1,685,200
수입보증금의 지급	0	0	0	(408,012)
리스부채의 변동	0	0	55,599,443	0
이자비용	11,005,692	15,119,605	6,955,085	0
기타	(519,970)	(2,018,970)	0	(350,570)
기말	274,699,892	358,327,863	207,090,053	2,565,662

전기

(단위 : 천원)

	회사채	차입금	리스 부채	수입보증금
기초	379,379,177	98,834,007	270,560,254	993,620
사채발행분담금의 반환	12,432	0	0	0
차입금의 차입	0	290,000,000	0	0
사채의 발행	0	0	0	0
사채의 상환	(40,000,000)	0	0	0
재무활동으로 분류된 차입금의 상황	0	(100,000,000)	0	0
재무활동으로 분류된 이자지급	(8,207,400)	(13,089,035)	(6,641,906)	0
재무활동으로 분류된 리스부채의 지급	0	0	(89,556,104)	0
수입보증금의 수취	0	0	0	772,268
수입보증금의 지급	0	0	0	(138,600)
리스부채의 변동	0	0	55,510,262	0
이자비용	8,016,639	6,269,391	6,641,906	0
기타	524,495	1,953,736	0	11,756
기말	339,725,343	283,968,099	236,514,712	1,639,044

38. 특수관계자 거래

당기

전체 특수관계자

특수관계자																		
지배기업	지배기업에 유의적인 영향력을 행사하는 기업	기타 특수관계자																
		롯데쇼핑(주)	롯데지주(주)	(주)우리금융그룹	롯데카드(주)	(주)그린카	(주)대흥기적	(주)코리아세븐	(주)쇼텔롯데	롯데건설(주)	롯데글로벌로지스(주)	롯데렌탈(주)	롯데컴버스(주)	롯데알미늄(주)	롯데상사(주)	롯데자산개발(주)	롯데정보통신(주)	롯데물류(주)
지배기업의 종속기업에 대한 소유지분율	65.25%																	
특수관계의 성격에 대한 기술	(+) 독점거래 및 공정거래법에 따른 동일한 대규모 기업집단 소속회사를 포함하고 있습니다.	롯데쇼핑(주)의 종속기업	롯데쇼핑(주)의 관계기업	(+) 독점거래 및 공정거래법에 따른 동일한 대규모 기업집단 소속회사를 포함하고 있습니다.	(+) 독점거래 및 공정거래법에 따른 동일한 대규모 기업집단 소속회사를 포함하고 있습니다.	(+) 독점거래 및 공정거래법에 따른 동일한 대규모 기업집단 소속회사를 포함하고 있습니다.	(+) 독점거래 및 공정거래법에 따른 동일한 대규모 기업집단 소속회사를 포함하고 있습니다.	(+) 독점거래 및 공정거래법에 따른 동일한 대규모 기업집단 소속회사를 포함하고 있습니다.	(+) 독점거래 및 공정거래법에 따른 동일한 대규모 기업집단 소속회사를 포함하고 있습니다.	(+) 독점거래 및 공정거래법에 따른 동일한 대규모 기업집단 소속회사를 포함하고 있습니다.	(+) 독점거래 및 공정거래법에 따른 동일한 대규모 기업집단 소속회사를 포함하고 있습니다.	(+) 독점거래 및 공정거래법에 따른 동일한 대규모 기업집단 소속회사를 포함하고 있습니다.	(+) 독점거래 및 공정거래법에 따른 동일한 대규모 기업집단 소속회사를 포함하고 있습니다.	(+) 독점거래 및 공정거래법에 따른 동일한 대규모 기업집단 소속회사를 포함하고 있습니다.	(+) 독점거래 및 공정거래법에 따른 동일한 대규모 기업집단 소속회사를 포함하고 있습니다.	(+) 독점거래 및 공정거래법에 따른 동일한 대규모 기업집단 소속회사를 포함하고 있습니다.	(+) 독점거래 및 공정거래법에 따른 동일한 대규모 기업집단 소속회사를 포함하고 있습니다.	

전기

전체 특수관계자																		
지배기업	지배기업에 유의적인 영향력을 행사하는 기업	기타 특수관계자																
		롯데쇼핑(주)	롯데지주(주)	(주)우리금융그룹	롯데카드(주)	(주)그린카	(주)대흥기적	(주)코리아세븐	(주)쇼텔롯데	롯데건설(주)	롯데글로벌로지스(주)	롯데렌탈(주)	롯데컴버스(주)	롯데알미늄(주)	롯데상사(주)	롯데자산개발(주)	롯데정보통신(주)	롯데물류(주)
지배기업의 종속기업에 대한 소유지분율	65.25%																	
특수관계의 성격에 대한 기술	(+) 독점거래 및 공정거래법에 따른 동일한 대규모 기업집단 소속회사를 포함하고 있습니다.	롯데쇼핑(주)의 종속기업	롯데쇼핑(주)의 관계기업	(+) 독점거래 및 공정거래법에 따른 동일한 대규모 기업집단 소속회사를 포함하고 있습니다.	(+) 독점거래 및 공정거래법에 따른 동일한 대규모 기업집단 소속회사를 포함하고 있습니다.	(+) 독점거래 및 공정거래법에 따른 동일한 대규모 기업집단 소속회사를 포함하고 있습니다.	(+) 독점거래 및 공정거래법에 따른 동일한 대규모 기업집단 소속회사를 포함하고 있습니다.	(+) 독점거래 및 공정거래법에 따른 동일한 대규모 기업집단 소속회사를 포함하고 있습니다.	(+) 독점거래 및 공정거래법에 따른 동일한 대규모 기업집단 소속회사를 포함하고 있습니다.	(+) 독점거래 및 공정거래법에 따른 동일한 대규모 기업집단 소속회사를 포함하고 있습니다.	(+) 독점거래 및 공정거래법에 따른 동일한 대규모 기업집단 소속회사를 포함하고 있습니다.	(+) 독점거래 및 공정거래법에 따른 동일한 대규모 기업집단 소속회사를 포함하고 있습니다.	(+) 독점거래 및 공정거래법에 따른 동일한 대규모 기업집단 소속회사를 포함하고 있습니다.	(+) 독점거래 및 공정거래법에 따른 동일한 대규모 기업집단 소속회사를 포함하고 있습니다.	(+) 독점거래 및 공정거래법에 따른 동일한 대규모 기업집단 소속회사를 포함하고 있습니다.	(+) 독점거래 및 공정거래법에 따른 동일한 대규모 기업집단 소속회사를 포함하고 있습니다.	(+) 독점거래 및 공정거래법에 따른 동일한 대규모 기업집단 소속회사를 포함하고 있습니다.	

당기

(단위: 천원)

전체 특수관계자																전체 특수관계자 합계	
지배기업	지배기업에 유의적인 영향력을 행사하는 기업	그 밖의 특수관계자															
		롯데쇼핑(주)	롯데지주(주)	(주)우리금융그룹	롯데카드(주)	(주)그린카	(주)대흥기적	(주)코리아세븐	(주)쇼텔롯데	롯데건설(주)	롯데글로벌로지스(주)	롯데렌탈(주)	롯데컴버스(주)	롯데알미늄(주)	롯데상사(주)	(주)코리아세븐	롯데알미늄(주)
매출	824,660	45,042	0	45,450	17,890	0	53,338	157,443	9,919	1,118	14,000	67,877	289,189				1,525,947
영업이익	0	0	79,275	0	0	0	0	0	0	0	0	0	634,297				713,572
임.무형자산 취득	195,348	0	0	0	0	0	0	0	0	0	0	2,417,594	11,249				2,624,191
기타수익	0	0	0	0	0	0	0	0	0	0	136,448	0	867				137,315
기타비용	31,936,953	7,726,490	1,174,996	35,915,405	91,917	2,701,383	80,598	78,923	10,348,276	2,299,454	5,286,541	14,599,562	1,378,973				113,619,471

전기

(단위: 천원)

전체 특수관계자																전체 특수관계자 합계	
지배기업	지배기업에 유의적인 영향력을 행사하는 기업	그 밖의 특수관계자															
		롯데쇼핑(주)	롯데지주(주)	(주)우리금융그룹	롯데카드(주)	(주)그린카	(주)대흥기적	(주)코리아세븐	(주)쇼텔롯데	롯데건설(주)	롯데글로벌로지스(주)	롯데렌탈(주)	롯데컴버스(주)	롯데알미늄(주)	롯데상사(주)	(주)코리아세븐	롯데알미늄(주)
매출																	
영업이익																	
임.무형자산 취득																	
기타수익																	
기타비용																	

	롯데쇼핑(주)	롯데지주(주)	(주)우리홈쇼핑	롯데카드(주)	(주)그린카	(주)대흥기회	(주)호철롯데	롯데건설(주)	롯데글로벌로지스(주)	롯데전철(주)	롯데컴버스(주)	롯데정보통신(주)	롯데알푸드(주)	(주)크리이세븐	롯데알미늄(주)	롯데상사(주)	
매출	387,130	25,095	1,667	48,170	47,307	0	104,198	777,096	107,708	1,540	80,708	0	536,070	35,915	7,977	11,333	2,151,914
매입	0	0	0	0	0	0	3,805	0	0	0	0	0	358,069	0	1,034,973	705,809	2,102,656
유.무형자산 취득	94,147	0	0	0	0	16,590	0	0	0	0	0	8,168,529	841,126	0	0	0	9,120,392
기타수익	0	0	0	0	0	0	0	0	0	0	631,823	0	2,562	0	7,437	0	641,822
기타비용	39,693,148	3,232,139	2,408,026	34,748,505	40,682	5,072,107	75,122	62,901	13,689,410	2,699,439	8,468,632	15,593,729	2,870,855	0	358,290	113	129,002,498

기타비용에 대한 각주

당사는 특수관계자와 리스계약을 체결하였으며, 이에 따라 기타비용에 당기 중 리스부채 상각에 따라 지급한 이자비용을 포함하고 있습니다.

당사는 특수관계자와 리스계약을 체결하였으며, 이에 따라 기타비용에 전기 중 리스부채 상각에 따라 지급한 이자비용을 포함하고 있습니다.

당기 (단위: 천원)

전체 특수관계자		특수관계자															전체 특수관계자 합계			
지배기업	지배기업에 유의적 인 영향력을 행사 하는 기업	지배기업에 유의적 인 영향력을 행사 하는 기업	그 밖의 특수관계자	롯데쇼핑(주)	롯데지주(주)	(주)우리홈쇼핑	롯데카드(주)	(주)그린카	(주)대흥기회	(주)호철롯데	롯데건설(주)	롯데글로벌로지스(주)	롯데전철(주)	롯데컴버스(주)	롯데정보통신(주)	롯데알푸드(주)		롯데알미늄(주)	롯데상사(주)	
매출채권	8,405,984	0	505,337	0	1,991	0	0	4,004	7,259	0	556,135	0	11,511						9,892,221	
기타채권	4,154,095	0	0	3,202,291	0	0	308,700	0	596,056	0	14,600	0	1,028						8,276,770	
매입채무	0	0	0	0	0	0	0	0	0	0	0	0	0	0	0	44,795			44,795	
기타채무	35,520,672	226,722	4,873	12,906,967	3,834	2,233,123	3,391	6,939	1,446,532	913,323	39,062	4,056,710	143,460						57,507,628	
특수관계자거래에 대한 기술	고객이 구매 시 결제 수단으로 사용한 신용카드 등과 관련한 채권이 포함되어 있습니다. 당사는 해당 및 불충고 등과 관련하여 임대차계약을 체결하고 있으며 관련 리스부채 30,833백만원이 기타채무에 포함되어 있습니다.	고객이 구매 시 결제 수단으로 사용한 신용카드 등과 관련한 채권이 포함되어 있습니다.	고객이 구매 시 결제 수단으로 사용한 신용카드 등과 관련한 채권이 포함되어 있습니다.	고객이 구매 시 결제 수단으로 사용한 신용카드 등과 관련한 채권이 포함되어 있습니다.								당사는 해당 및 불충고 등과 관련하여 임대차계약을 체결하고 있으며 관련 리스부채 30,833백만원이 기타채무에 포함되어 있습니다.	당사는 해당 및 불충고 등과 관련하여 임대차계약을 체결하고 있으며 관련 리스부채 30,833백만원이 기타채무에 포함되어 있습니다.	고객이 구매 시 결제 수단으로 사용한 신용카드 등과 관련한 채권이 포함되어 있습니다.						30,833,000
리스부채																			30,833,000	

반기 (단위: 천원)

전체 특수관계자		특수관계자															전체 특수관계자 합계		
지배기업	지배기업에 유의적 인 영향력을 행사 하는 기업	지배기업에 유의적 인 영향력을 행사 하는 기업	그 밖의 특수관계자	롯데쇼핑(주)	롯데지주(주)	(주)우리홈쇼핑	롯데카드(주)	(주)그린카	(주)대흥기회	(주)호철롯데	롯데건설(주)	롯데글로벌로지스(주)	롯데전철(주)	롯데컴버스(주)	롯데정보통신(주)	롯데알푸드(주)		롯데알미늄(주)	롯데상사(주)
매출채권	14,092,033	0	6,483,251	2,546,940	0	0	0	1,512	0	0	2,132,556	0	1,856	0	0	0	0	0	25,258,148
기타채권	4,169,597	6,300,641	0	0	0	0	308,700	426,367	585,094	0	30,000	0	415	0	0	314,734	101,857	0	11,820,814
매입채무	0	0	0	0	0	0	0	0	0	0	0	0	0	0	0	314,734	101,857	0	416,591
기타채무	39,652,405	51,053	68,519	8,450,716	6,227	3,849,929	3,221	6,955	3,068,078	1,005,839	64,988	3,752,499	106,173	0	0	0	0	433	60,087,035

전기

(단위 : 천원)

	공시금액
급여 및 기타종업원급여	1,665,024
퇴직급여	205,281
합계	1,870,305

특수관계자거래의 채권,채무에 대하여 제공하거나 제공받은 보증의 상세 내역에 대한 설명

(6) 당기말과 전기말 현재 당사가 특수관계자에게 제공한 그리고 특수관계자로부터 제공받은 담보 및 보증은 없습니다.

당기

(단위 : 천원)

	전체 특수관계자		
	특수관계자		
	롯데쇼핑(주)	아이엠엠하임코인베스트먼트원사모펀드	롯데스타트업1호
상품권 매입, 특수관계자거래	25,686,000		
기업으로부터의 금융약정에 따른 이전, 특수관계자거래		6,912,000	
배당금지급, 특수관계자거래	4,621,000		
기업으로의 금융약정에 따른 이전, 특수관계자거래			120,000

전기

(단위 : 천원)

	전체 특수관계자		
	특수관계자		
	롯데쇼핑(주)	아이엠엠하임코인베스트먼트원사모펀드	롯데스타트업1호
상품권 매입, 특수관계자거래	10,354,000		
기업으로부터의 금융약정에 따른 이전, 특수관계자거래			
배당금지급, 특수관계자거래			
기업으로의 금융약정에 따른 이전, 특수관계자거래			

39. 배당금

기말배당에 대한 기술

2023년 12월 31일로 종료하는 회계연도에 대한 주당 배당금 및 총배당금은 각각 300원과 6,941백만원으로 계획되어 있으며, 2024년 3월 25일로 예정된 정기주주총회에 의안으로 상정될 예정입니다. 당기의 재무제표는 이러한 미지급배당금을 포함하고 있지 않습니다.

	공시금액
2023년 12월 31일로 종료하는 회계연도에 대한 주당 배당금(원)	300
2023년 12월 31일로 종료하는 회계연도에 대한 총배당금(백만원)	6,941

6. 배당에 관한 사항

가. 배당에 관한 사항

당사의 주주환원정책에 관한 기본적인 사항은 정관에 기재되어 있으며 당사의 주주환원정책은 주로 배당을 통해 이루어지고 있습니다. 당사는 정관 제40조에 근거하여 금전과 주식 및 기타의 재산으로 배당을 실시할 수 있으며, 이익배당은 매 결산기말 현재의 주주명부에 기재된 주주 또는 등록된 질권자에게 지급합니다. 주주총회나 이사회에서 배당금의 지급시기를 따로 정하지 않을 경우에는, 일반적으로 이익배당에 관한 주주총회의 결의가 있는 후 1개월 내에 배당액을 주주에게 지급하고 있으며, 현금배당 결정 공시 시에 지급일정을 안내하고 있습니다. 주식에 의한 배당의 경우에는 이익배당총액의 2분의 1에 상당하는 금액을 초과하지 못하며, 회사가 수종의 주식을 발행한 때에는 주주총회의 의결로 그와 다른 종류의 주식으로도 할 수 있습니다.

당사는 배당결정시 재무구조, 현금흐름, 투자계획, 주주환원 등을 종합적으로 고려하고 있습니다. 당사는 현재까지 중간배당 없이 연간 결산배당 1회를 실시하였습니다. 배당형태는 현금배당이었고, 주식배당이나 기타의 재산으로는 배당을 실시하지 않았습니다. 향후 당사의 배당은 영업상황, 재무구조 등을 고려하여 변동될 수 있으나, 배당결정 시 주주친화정책을 지향하여 주주가치 제고에 힘쓰도록 하겠습니다.

당사는 상장기업으로서 사업보고서 제출 시에 정관을 첨부하여 공시하고 있으며, 당사 홈페이지(<https://company.himart.co.kr/>)에도 정관을 게시하여 주주에게 안내하고 있습니다. 배당정책에 관하여 당사는 기업지배구조보고서를 통하여 안내하였으며, IR 등을 통하여도 투자자들에게 안내되고 있습니다. 하지만 미래의 장기적 배당정책과 배당계획에 관하여는 향후 영업상황이나 재무구조 등을 고려하여 변동될 수 있기에 확정적으로 안내하지는 않았습니다. 또한 사업보고서(반기보고서 포함)를 통하여 최근 3개 사업연도의 배당현황을 확인할 수 있고, 당사 홈페이지에는 2013년부터의 주당배당금, 배당성향 등 배당 관련 사항을 게시함으로써 주주들이 당사의 배당현황을 연도별로 쉽게 비교할 수 있습니다.

한편 당사의 배당실시계획은 공시를 통하여 시장에 알려지고 있습니다. 이사회에서 배당금 지급안을 포함한 이익잉여금처분계산서를 승인하면, 당일에 금융감독원 전자공시시스템(DART) 및 한국거래소 전자공시시스템(KIND)에 예상 주당배당금, 배당금 총액 등을 공시하고 있습니다. 이 경우 이사회에서 승인된 배당안은 해당 결산기의 재무제표 승인을 담당하는 주주총회 과정에서 변동될 수 있으므로, 해당 배당공시를 진행할 때 배당의 변동가능성에 대해 명시하고 있습니다. 또한 주주총회에서 배당금 승인이 있는 당일에는 주주총회 결과공시를 통해 주주에게 신속하게 안내하고 있습니다. 이처럼 주주는 다양한 정보원천을 통해 당사의 주주환원정책을 안내받을 수 있습니다.

당사의 최근 3개 사업연도별 주주환원은 배당금 중심으로 이루어져 왔습니다. 2021년(배당금지급: 2022년 4월)의 경우 당기순손실 발생에도 불구하고 일회성비용 1,431억원의 효과를 제거한 금액 기준으로 주당 1,000원을 지급하였으며, 배당성향은 27.0%입니다. 2022년(배당금지급: 2023년 4월)은 영업손실에도 불구하고 주당 배당금 300원을 지급하였으며, 2023년은 이사회 결의를 통해 주당 300원의 현금배당이 결정되었습니다. 제37기 주주총회에서 재무제표 승인(이익잉여금처분계산서포함)을 통하여 주주총회 종료 후 1개월 내 지급할 예정입니다.

한편 당사는 최근 3개 사업연도별로 현금배당을 실시해왔으며, 차등배당, 분기배당 및 중간배당은 실시하지 않았습니다. 차등배당은 그동안 당사가 대주주의 배당포기 등을 통해 배당금 재원을 마련해야할 필요가 적었기에 최근 3개 사업연도 동안 시행된 적은 없습니다. 분기배당 및 중간배당의 경우 정관 제40조의2에 중간배당과 관련한 규정을 마련하고 있으나 최근 3개 사업연도 내 실시된 적은 없습니다. 당사 정관에 따르면 당사는 매 사업연도 7월 1일 0시 현재의 주주에게 중간배당을 실시할 수 있으며, 해당 기준일 이후 45일 이내에 이사회 결의가 있어야 하고 금전으로만 배당할 수 있습니다. 이러한 중간배당과 관련하여 당사는 중간배당, 분기배당을 시행하기 보다는 연말 결산 이후 실제 배당가능이익을 확인하여 안정적으로 연 1회 결산배당을 실시하는 것을 원칙으로 하고 있으나, 향후 주주의 요청 등이 있을 경우 검토할 계획입니다. 향후 당사의 배당은 영업상황, 재무구조 등을 고려하여 변동될 수 있으나, 배당결정 시 주주친화정책을 지향하여 주주가치 제고에 힘쓰도록 하겠습니다.

나. 주요배당지표

구 분	주식의 종류	당기	전기	전전기
		제37기	제36기	제35기
주당액면가액(원)		5,000	5,000	5,000
(연결)당기순이익(백만원)		-35,369	-527,891	-57,452
(별도)당기순이익(백만원)		-	-	-
(연결)주당순이익(원)		-1,529	-22,817	-2,462
현금배당금총액(백만원)		6,941	6,941	23,136
주식배당금총액(백만원)		-	-	-
(연결)현금배당성향(%)		-	-	-
현금배당수익률(%)	보통주	2.9	2.3	3.9
	보통주 외	-	-	-
주식배당수익률(%)	보통주	-	-	-
	보통주 외	-	-	-

주당 현금배당금(원)	보통주	300	300	1,000
	보통주 외	-	-	-
주당 주식배당(주)	보통주	-	-	-
	보통주 외	-	-	-

주1) 당기(제37기) 현금배당금은 정기주주총회 승인 전 금액으로, 향후 정기주주총회에서 부결되거나 수정이 발생한 경우 정정보고서를 통해 그 내용 및 사유 등을 반영할 예정입니다.

주2) 현금배당성향은 최근 3사업연도의 당기순이익이 음의 값이므로 기재하지 아니하였습니다.

다. 과거 배당 이력

(단위: 회, %)

연속 배당횟수		평균 배당수익률	
분기(중간)배당	결산배당	최근 3년간	최근 5년간
-	13	3.0	3.2

주) 당사는 상장 후 분기(중간)배당을 시행하지 않았습니다.

7. 증권의 발행을 통한 자금조달에 관한 사항

7-1. 증권의 발행을 통한 자금조달 실적

[지분증권의 발행 등과 관련된 사항]

가. 증자(감자)현황

(기준일 : 2023년 12월 31일)

(단위 : 원, 주)

주식발행 (감소)일자	발행(감소) 형태	발행(감소)한 주식의 내용				
		종류	수량	주당 액면가액	주당발행 (감소)가액	비고
-	-	-	-	-	-	-

해당사항 없음

나. 미상환 전환사채 발행현황

해당사항 없음

다. 미상환 신주인수권부사채 등 발행현황

해당사항 없음

라. 미상환 전환형 조건부자본증권 등 발행현황

해당사항 없음

[채무증권의 발행 등과 관련된 사항]

마. 채무증권 발행실적

채무증권 발행실적

(기준일 : 2023년 12월 31일)

(단위 : 백만원, %)

발행회사	증권종류	발행방법	발행일자	권면(전자등록)총액	이자율	평가등급 (평가기관)	만기일	상환 여부	주관회사
롯데하이마트㈜	기업어음증권	사모	2023.01.17	5,000	CD(91日)+ 90bp	A1(NICE, 한기평)	2023.04.17	상환	신한은행
롯데하이마트㈜	기업어음증권	사모	2023.01.17	5,000	CD(91日)+ 90bp	A1(NICE, 한기평)	2023.04.17	상환	신한은행
롯데하이마트㈜	기업어음증권	사모	2023.01.17	5,000	CD(91日)+ 90bp	A1(NICE, 한기평)	2023.04.17	상환	신한은행
롯데하이마트㈜	기업어음증권	사모	2023.01.17	5,000	CD(91日)+ 90bp	A1(NICE, 한기평)	2023.04.17	상환	신한은행
롯데하이마트㈜	기업어음증권	사모	2023.01.17	5,000	CD(91日)+ 90bp	A1(NICE, 한기평)	2023.04.17	상환	신한은행
롯데하이마트㈜	기업어음증권	사모	2023.01.17	5,000	CD(91日)+ 90bp	A1(NICE, 한기평)	2023.04.17	상환	신한은행
롯데하이마트㈜	기업어음증권	사모	2023.01.17	5,000	CD(91日)+ 90bp	A1(NICE, 한기평)	2023.04.17	상환	신한은행
롯데하이마트㈜	기업어음증권	사모	2023.01.17	5,000	CD(91日)+ 90bp	A1(NICE, 한기평)	2023.04.17	상환	신한은행
롯데하이마트㈜	기업어음증권	사모	2023.01.17	5,000	CD(91日)+ 90bp	A1(NICE, 한기평)	2023.04.17	상환	신한은행
롯데하이마트㈜	기업어음증권	사모	2023.01.17	5,000	CD(91日)+ 90bp	A1(NICE, 한기평)	2023.04.17	상환	신한은행
롯데하이마트㈜	기업어음증권	사모	2023.01.17	5,000	CD(91日)+ 90bp	A1(NICE, 한기평)	2023.04.17	상환	신한은행
롯데하이마트㈜	기업어음증권	사모	2023.01.17	5,000	CD(91日)+ 90bp	A1(NICE, 한기평)	2023.04.17	상환	신한은행
롯데하이마트㈜	기업어음증권	사모	2023.01.17	5,000	CD(91日)+ 90bp	A1(NICE, 한기평)	2023.04.17	상환	신한은행
롯데하이마트㈜	회사채	공모	2023.02.03	80,000	5.114	AA-(NICE, 한기 평)	2025.02.03	미상환	KB증권, 한국투자증권
롯데하이마트㈜	회사채	공모	2023.02.03	55,000	5.179	AA-(NICE, 한기 평)	2026.02.03	미상환	NH투자증권, 신한투자증권, 키움증권, 대신 증권
롯데하이마트㈜	기업어음증권	사모	2023.04.17	5,000	CD(91日)+ 90bp	A1(NICE, 한기평)	2023.07.17	상환	신한은행
롯데하이마트㈜	기업어음증권	사모	2023.04.17	5,000	CD(91日)+ 90bp	A1(NICE, 한기평)	2023.07.17	상환	신한은행
롯데하이마트㈜	기업어음증권	사모	2023.04.17	5,000	CD(91日)+ 90bp	A1(NICE, 한기평)	2023.07.17	상환	신한은행
롯데하이마트㈜	기업어음증권	사모	2023.04.17	5,000	CD(91日)+ 90bp	A1(NICE, 한기평)	2023.07.17	상환	신한은행
롯데하이마트㈜	기업어음증권	사모	2023.04.17	5,000	CD(91日)+ 90bp	A1(NICE, 한기평)	2023.07.17	상환	신한은행
롯데하이마트㈜	기업어음증권	사모	2023.04.17	5,000	CD(91日)+ 90bp	A1(NICE, 한기평)	2023.07.17	상환	신한은행

롯데하이마트㈜	기업어음증권	사모	2023.07.17	5,000	CD(91日)+ 90bp	A1(NICE, 한신평)	2023.10.17	상환	신한은행
롯데하이마트㈜	기업어음증권	사모	2023.07.17	5,000	CD(91日)+ 90bp	A1(NICE, 한신평)	2023.10.17	상환	신한은행
롯데하이마트㈜	기업어음증권	사모	2023.10.17	5,000	CD(91日)+ 90bp	A1(NICE, 한신평)	2024.01.17	미상환	신한은행
롯데하이마트㈜	기업어음증권	사모	2023.10.17	5,000	CD(91日)+ 90bp	A1(NICE, 한신평)	2024.01.17	미상환	신한은행
롯데하이마트㈜	기업어음증권	사모	2023.10.17	5,000	CD(91日)+ 90bp	A1(NICE, 한신평)	2024.01.17	미상환	신한은행
롯데하이마트㈜	기업어음증권	사모	2023.10.17	5,000	CD(91日)+ 90bp	A1(NICE, 한신평)	2024.01.17	미상환	신한은행
롯데하이마트㈜	기업어음증권	사모	2023.10.17	5,000	CD(91日)+ 90bp	A1(NICE, 한신평)	2024.01.17	미상환	신한은행
롯데하이마트㈜	기업어음증권	사모	2023.10.17	5,000	CD(91日)+ 90bp	A1(NICE, 한신평)	2024.01.17	미상환	신한은행
롯데하이마트㈜	기업어음증권	사모	2023.10.17	5,000	CD(91日)+ 90bp	A1(NICE, 한신평)	2024.01.17	미상환	신한은행
롯데하이마트㈜	기업어음증권	사모	2023.10.17	5,000	CD(91日)+ 90bp	A1(NICE, 한신평)	2024.01.17	미상환	신한은행
롯데하이마트㈜	기업어음증권	사모	2023.10.17	5,000	CD(91日)+ 90bp	A1(NICE, 한신평)	2024.01.17	미상환	신한은행
롯데하이마트㈜	기업어음증권	사모	2023.10.17	5,000	CD(91日)+ 90bp	A1(NICE, 한신평)	2024.01.17	미상환	신한은행
롯데하이마트㈜	기업어음증권	사모	2023.10.17	5,000	CD(91日)+ 90bp	A1(NICE, 한신평)	2024.01.17	미상환	신한은행
롯데하이마트㈜	기업어음증권	사모	2023.10.17	5,000	CD(91日)+ 90bp	A1(NICE, 한신평)	2024.01.17	미상환	신한은행
롯데하이마트㈜	기업어음증권	사모	2023.10.17	5,000	CD(91日)+ 90bp	A1(NICE, 한신평)	2024.01.17	미상환	신한은행
롯데하이마트㈜	기업어음증권	사모	2023.10.17	5,000	CD(91日)+ 90bp	A1(NICE, 한신평)	2024.01.17	미상환	신한은행
합 계	-	-	-	515,000	-	-	-	-	-

기업어음증권 미상환 잔액

(기준일 : 2023년 12월 31일)

(단위 : 백만원)

잔여만기		10일 이하	10일초과 30일이하	30일초과 90일이하	90일초과 180일이하	180일초과 1년이하	1년초과 2년이하	2년초과 3년이하	3년 초과	합 계
미상환 잔액	공모	-	-	-	70,000	-	30,000	-	-	100,000
	사모	-	70,000	-	-	100,000	-	-	-	170,000
	합계	-	70,000	-	70,000	100,000	30,000	-	-	270,000

단기사채 미상환 잔액

(기준일 : 2023년 12월 31일)

(단위 : 백만원)

잔여만기		10일 이하	10일초과 30일이하	30일초과 90일이하	90일초과 180일이하	180일초과 1년이하	합 계	발행 한도	잔여 한도
미상환	공모	-	-	-	-	-	-	-	-

잔액	사모	-	-	-	-	-	-	200,000	200,000
	합계	-	-	-	-	-	-	200,000	200,000

회사채 미상환 잔액

(기준일 : 2023년 12월 31일)

(단위 : 백만원)

잔여만기		1년 이하	1년초과 2년이하	2년초과 3년이하	3년초과 4년이하	4년초과 5년이하	5년초과 10년이하	10년초과	합 계
미상환 잔액	공모	140,000	80,000	55,000	-	-	-	-	275,000
	사모	-	-	-	-	-	-	-	-
	합계	140,000	80,000	55,000	-	-	-	-	275,000

신종자본증권 미상환 잔액

(기준일 : 2023년 12월 31일)

(단위 : 백만원)

잔여만기		1년 이하	1년초과 5년이하	5년초과 10년이하	10년초과 15년이하	15년초과 20년이하	20년초과 30년이하	30년초과	합 계
미상환 잔액	공모	-	-	-	-	-	-	-	-
	사모	-	-	-	-	-	-	-	-
	합계	-	-	-	-	-	-	-	-

해당사항 없음

조건부자본증권 미상환 잔액

(기준일 : 2023년 12월 31일)

(단위 : 백만원)

잔여만기		1년 이하	1년초과 2년이하	2년초과 3년이하	3년초과 4년이하	4년초과 5년이하	5년초과 10년이하	10년초과 20년이하	20년초과 30년이하	30년초과	합 계
미상환 잔액	공모	-	-	-	-	-	-	-	-	-	-
	사모	-	-	-	-	-	-	-	-	-	-
	합계	-	-	-	-	-	-	-	-	-	-

해당사항 없음

바. 사채관리계약 주요내용 및 충족여부 등

(작성기준일 : 2023년 12월 31일)

(단위 : 백만원, %)

채권명	발행일	만기일	발행액	사채관리 계약체결일	사채관리회사
제8회 무보증사채	2021.06.29	2024.06.28	140,000	2021.06.17	한국증권금융
제9-1회 무보증사채	2023.02.03	2025.02.03	80,000	2023.01.20	한국증권금융
제9-2회 무보증사채	2023.02.03	2026.02.03	55,000	2023.01.20	한국증권금융

(이행현황기준일 : 2023년 12월 31일)

재무비율 유지현황	계약내용	부채비율 300%
	이행현황	준수(89.69%)
담보권설정 제한현황	계약내용	자기자본의 300%

	이행현황	준수(1.18%)
자산처분 제한현황	계약내용	자산총계의 50%
	이행현황	준수(0.03%)
지배구조변경 제한현황	계약내용	「독점규제 및 공정거래에 관한 법률」 제 14조에 따른 상호출자제한기업집단(롯데)에서 제외되지 않는다.
	이행현황	준수
이행상황보고서 제출현황	이행현황	2023년 08월 21일

주) 이행현황기준일은 이행현황 판단 시 적용한 회계감사인의 감사의견(확인 및 의견표시)이 표명된 가장 최근의 재무제표의 작성기준일이며, 지배구조변경 제한현황은 공시서류 작성기준일임.

7-2. 증권의 발행을 통해 조달된 자금의 사용실적

가. 공모자금의 사용내역

(기준일 : 2023년 12월 31일)

(단위 : 백만원)

구분	회사	납입일	증권신고서 등의 자금사용 계획		실제 자금사용 내역		차이발생 사유 등
			사용용도	조달금액	내용	금액	
회사채	제8회 무보증회사채	2021.06.29	채무상환자금	140,000	- 제6회차 회사채상환	140,000	-
기업어음(CP)	제2-1회 기업어음증권	2022.04.29	채무상환자금	65,050	- 제1회차 기업어음증권 상환	65,050	-
기업어음(CP)	제2-2회 기업어음증권	2022.04.29	채무상환자금	26,679	- 제1회차 기업어음증권 상환	26,679	-
회사채	제9-1회 무보증회사채	2023.02.03	채무상환자금	80,000	- 신한은행 기업어음 상환 - 전기단기사채 상환	80,000	-
회사채	제9-2회 무보증회사채	2023.02.03	채무상환자금	55,000	- 신한은행 한도대출 상환 - 우리은행 한도대출 상환 - 하나은행 한도대출 상환 - 키움증권 기업어음 상환	55,000	-

주) 제2-1회, 제2-2회 기업어음증권의 조달금액은 신고서 상 발행총액 기준으로 작성되었습니다. 자세한 사항은 2022년 4월 29일 공시된 증권발행실적보고서를 참고 바랍니다.

나. 사모자금의 사용내역

해당사항 없음

8. 기타 재무에 관한 사항

가. 재무제표 제작성 등 유의사항

(1) 재무제표 제작성

해당사항 없음

(2) 합병, 분할, 자산양수도, 영업양수도

최근 3사업연도 중 합병, 분할, 영업양수도 내역은 없습니다.

(3) 자산유동화와 관련한 자산매각의 회계처리 및 우발채무 등에 관한 사항

① 자산유동화 관련한 자산매각의 회계처리

해당사항 없음

② 우발채무와 약정사항

우발채무 등에 관한 사항은 Ⅲ. 재무에 관한 사항 - 5. 재무제표 주석 중 「24. 우발채무와 약정사항」을 참고 바랍니다.

(4) 기타 재무제표 이용에 유의하여야 할 사항

사업연도	강조사항 등	핵심감사사항
제37기(당기)	해당사항없음	1. 영업권의 손상검사
제36기(전기)	해당사항없음	1. 영업권의 손상검사
제35기(전전기)	해당사항없음	1. 영업권의 손상검사

나. 대손충당금 설정 현황

(1) 계정과목별 대손충당금 설정내용

(단위 : 천원)

구 분	계정과목	채권금액	대손충당금	대손충당금 설정률
제37기 (2023년)	매출채권	55,891,043	171,436	0.3%
	미수금	7,172,664	2,622,203	36.6%
	보증금	127,066,505	567,302	0.4%
	합계	190,130,212	3,360,941	1.8%
제36기 (2022년)	매출채권	63,392,450	204,174	0.3%
	미수금	15,733,054	2,609,861	16.6%
	보증금	138,231,711	567,302	0.4%
	합계	217,357,215	3,381,337	1.6%
제35기 (2021년)	매출채권	72,278,981	199,791	0.3%
	미수금	5,315,038	2,611,499	49.1%
	보증금	143,383,327	567,302	0.4%
	합계	220,977,346	3,378,593	1.5%

주) 상기 보증금 금액은 현재가치 할인을 반영한 금액입니다.

(2) 대손충당금 변동현황

(단위 : 천원)

구 분	제37기 (2023년)	제36기 (2022년)	제35기 (2021년)
-----	-----------------	-----------------	-----------------

1. 기초 대손충당금 잔액 합계	3,381,337	3,378,593	3,482,579
2. 순대손처리액(①-②±③)	-	-	-65,070
① 대손처리액(상각채권액)	-	-	-
② 상각채권회수액	-	-	15,070
③ 기타증감액	-	-	-50,000
3. 대손상각비 계상(환입)액	-20,396	2,745	-38,916
4. 기말 대손충당금 잔액합계	3,360,941	3,381,337	3,378,593

(3) 매출채권관련 대손충당금 설정방침

① 대손충당금 설정방침

매출채권과 같은 특정 분류의 금융자산에 대해서는 손상의 객관적인 증거가 있는지 개별적으로 검토하며, 개별적으로 손상되지 않았다고 평가된 자산과 관련하여 후속적으로 집합적인 손상검사를 수행하고 있습니다.

② 대손충당금 설정 시 이용한 정보

- 대손경험률 : 대손경험률은 실제 대손 발생액을 근거하여 산정 및 설정하고 있습니다.
- 대손예상액 : 채무자의 부도 및 파산 등의 사유로 회수가 불확실한 채권에 대해서 개별분석을 통해 회수가능성이 낮다고 판단되는 경우에는 전액에 대하여 대손충당금을 설정하고 있습니다.

■ 대손처리기준

기업회계기준서 제1109호는 기업회계기준서 제1039호의 '발생손실' 모형을 '기대신용손실' 모형으로 대체하였습니다. 새로운 손상모형은 상각후원가로 측정되는 금융자산, 계약자산 및 기타포괄손익-공정가치로 측정되는 채무상품에 적용되지만, 지분상품 투자에는 적용되지 않습니다. 기업회계기준서 제1109호에서 신용손실은 기업회계기준서 제1039호보다 일찍 인식될 것입니다.

(4) 당기말 현재 경과기간별 매출채권 잔액 현황

(단위 : 천원)

구분	6개월 이하	6개월 초과 1년 이하	1년 초과 3년 이하	3년 초과	계
계	55,691,472	33,513	11,840	154,219	55,891,044
구성비율	99.6%	0.1%	0.0%	0.3%	100.00%

주) 상기 매출채권 금액은 대손충당금을 포함하지 않은 총액기준입니다.

다. 재고자산 현황

(1) 재고자산의 사업부문별 보유현황

(단위 : 천원)

사업부문	계정과목	제37기 (2023년 말)	제36기 (2022년 말)	제35기 (2021년 말)
전자전문점	상품	342,409,387	470,227,361	520,961,331

	미착품	636,988	608,482	365,668
	반품예정자산	215,292	554,309	705,310
합계		343,261,667	471,390,152	522,032,309
총자산대비 재고자산 구성비율(%) [재고자산합계÷기말자산총계×100]		14.5%	19.1%	17.7%
재고자산회전율(회수) [연환산 매출원가÷{(기초재고+기말재고)÷2}]		4.7회	5.2회	5.8회

(2) 재고자산의 실사내용

① 실사일자

- 당사의 각 점포는 매월 재고 실사를 실시합니다.
- 당사 물류센터는 연간 4회 이상 매 분기 종료 후 물류의 재고 실사를 실시합니다.
- 당사의 재고조사는 보고기간 종료일의 재고자산과 실사일 현재의 재고자산과의 차이에 대하여 추후 입출고 내역을 확인하는 방식으로 수행됩니다.
- 외부감사인 입회 하의 재고조사는 기말에 실시하며, 제37기에 대한 실사는 2024년 1월 2일에 진행되었습니다.

② 감사인 등의 입회여부

당사의 외부감사인 입회 하 재고조사는 기말에 실시합니다. 2023년 기말(보고기간 종료일) 기준의 재고조사는 2024년 1월 2일 외부감사인(안진회계법인)의 입회 하에 진행(물류센터 7곳, 지점 5곳)되었으며, 보고기간 종료일과 실사일의 재고자산 차이에 대해서 추후 입출고 내역을 확인하는 방식으로 진행 및 완료하였습니다.

③ 재고자산의 담보제공여부

해당사항 없음

④ 재고자산 평가내용

(단위 : 천원)

계정과목	취득원가	보유금액	평가손실총당금	기말금액	비고
상품	348,275,268	348,275,268	(5,865,881)	342,409,387	-
미착품	636,988	636,988	-	636,988	-
반품예정자산	215,292	215,292	-	215,292	-
합계	349,127,548	349,127,548	(5,865,881)	343,261,667	-

주) 재고자산과 관련하여 인식한 당기 평가손실환입은 3,238백만원(전기 : 평가손실 1,241백만원)입니다.

라. 수주계약 현황

해당사항 없음

마. 공정가치평가 내역

당사의 공정가치평가에 대한 상세한 내용은 Ⅲ. 재무에관한 사항 - 5. 재무제표 주석 중 「2. 재무제표 작성 기준 - (3) 추정과 판단 - ③ 공정가치 측정」 과 「6. 금융상품」 을 참고 바랍니다.

IV. 이사의 경영진단 및 분석의견

1. 예측정보에 대한 주의사항

당사가 동 사업보고서에서 기재한 예측은 당해 공시서류 작성시점의 재무성과에 대한 당사의 견해를 반영한 것입니다. 동 예측정보는 미래의 경영환경과 관련된 여러 가정에 기초하고 있으며, 동 가정들은 실제 결과와 차이가 있을 수 있습니다. 이러한 차이를 초래할 수 있는 요인에는 당사 경영성과 등 내부환경에 관련된 요인과 외부환경에 관한 요인 및 기타 요인이 포함되어 있습니다. 당사는 동 예측 정보 작성시점 이후에 발생하는 위험 또는 불확실성을 반영하기 위하여 예측정보에 기재한 사항을 수정하는 정정보고서를 공시할 의무는 없습니다. 결론적으로 이러한 주의 문구는 모든 예측정보에 대하여 적용되며, 당사가 예상한 결과가 실현되거나 실현되지 않는다는 확신을 제공할 수 없습니다. 동 보고서에 기재된 예측정보는 동 보고서 작성시점을 기준으로 작성한 것이며, 당사가 이러한 위험요인이나 예측정보를 추가로 기재할 의무는 없습니다.

2. 개요

당사는 1987년에 설립된 전자제품을 소매 유통하는 회사입니다. 주요 판매 제품은 백색 및 생활·주방가전, 영상 및 IT가전이며 매출 구성비는 2023년 말 기준 백색 및 생활·주방가전이 65.7% 영상 및 IT가전이 34.3%입니다.

2023년 말 기준 336개의 오프라인 직영 점포와 11개의 물류센터를 운영 중이며, 온라인 판매는 하이마트 쇼핑몰 웹사이트(www.e-himart.co.kr)를 통하여 이루어지고 있습니다. 상세한 내용은 동 공시서류의 「II. 사업의 내용」을 참고 바랍니다.

2023년 내수가전 유통시장은 불경기 상황 지속으로 인한 가전제품 소비심리 위축이 이어졌으며, 오프라인 매장 점포효율화, 온라인 체질개선 진행 등으로 매출은 전년동기대비 21.8% 감소한 2조 6,101억원을 기록했습니다. 그러나 매출 감소에도 불구하고 상품 등급체계 기반 재고 건전화를 통한 마진 개선, 고마진 상품군 비중 확대, PB 매출 증대 등 수익성 개선 영향으로 영업이익은 전년동기대비 602억원 증가한 82억원을 기록해 흑자 전환되었습니다.

당사는 상권과 고객유형을 고려한 점포 다변화를 이어나가면서 오프라인 매장의 경쟁력을 강화하고 있습니다. 2020년 1월 가전업계 최초로 다양한 라이프스타일과 체험을 강화한 초대형 프리미엄 매장 메가스토어를 오픈하여 지속 운영하고 있으며, 2023년 4월 이후 매장 내 수리, 클리닝, 이전설치, 보증보험 등 가전 구매 후 필요한 각종 서비스 전용 채널인 '홈 만능해결 센터'도 선보이고 있습니다. 점포별 상권과 주고객층에 따라 기존 점포 구조조정 및 리뉴얼을 진행하였으며, 점포 특성에 맞는 차별화된 MD를 배치하여 고객경험에 초점을 맞춰 점포를 운영하고 있습니다.

또한, 당사는 지속적인 PB상품과 홈 만능해결 서비스의 강화를 통해 자사만의 경쟁력을 확보하고 있습니다. PB '하이메이드'는 제조사와의 협업을 통해 다양한 용량의 대형가전부터 생활/주방가전, 그리고 PC, 가정용 케이블 등 IT 제품까지 취급하고 있으며, 고객에게 합리적인 가격에 제품을 제안할 수 있도록 지속적으로 카테고리를 확대하고 있습니다. 홈 만능해결 서비스 중 클리닝서비스의 경우 설치팀이 소비자 가정을 방문하여 세탁기, 에어컨 등 가

전제품에 대한 청소를 비롯하여 매트리스클리닝 등을 제공하고 있으며, 입주청소, 홈인테리어 서비스 등 영역 확장을 통해 신규 수요를 창출하고 있습니다.

향후 저희 롯데하이마트는 가전 라이프 생활의 각종 불편을 밀착 해결하고 고객의 방문빈도를 끌어올리는 고객 평생 케어 상담 전문업으로 나아가고자 합니다. 홈 만능해결 서비스 품목과 센터를 지속 확장하고, PB 차별화를 통한 상품 경쟁력과 새로운 이미지를 구축할 것입니다. 상권별로 적합한 오프라인 점포를 선보이고, 롯데하이마트만이 할 수 있는 e-커머스 역량 강화 등을 통해 국내 주요 가전 유통업체로서의 위상을 더욱 확고히 하겠습니다.

3. 재무상태 및 영업실적

가. 재무상태 및 영업실적

(1) 재무상태

(단위 : 백만원)

구분	제37기	제36기	증감액	증감률(%)
[유동자산]	660,763	658,470	2,294	0.3
· 당좌자산	317,502	187,080	130,422	69.7
· 재고자산	343,262	471,390	-128,128	-27.2
[비유동자산]	1,709,918	1,805,749	-95,832	-5.3
· 유형자산	438,254	474,713	-36,459	-7.7
· 사용권자산	197,381	215,096	-17,715	-8.2
· 투자부동산	10,362	6,697	3,665	54.7
· 무형자산	850,702	853,119	-2,417	-0.3
· 기타비유동자산	213,219	256,125	-42,905	-16.8
자산총계	2,370,681	2,464,219	-93,538	-3.8
[유동부채]	714,777	763,904	-49,127	-6.4
[비유동부채]	406,113	405,019	1,095	0.3
부채총계	1,120,891	1,168,923	-48,032	-4.1
[자본금]	118,039	118,039	-	-
[주식발행초과금]	1,045,215	1,045,215	-	-
[기타자본구성요소]	-8,201	-8,201	-	-
[기타포괄손익누계액]	-62	608	-670	-110.1
[이익잉여금]	94,799	139,635	-44,837	-32.1
자본총계	1,249,790	1,295,297	-45,506	-3.5

주) 제37기 재무제표는 주주총회 승인 전 재무제표로, 향후 정기주주총회에서 부결되거나 수정이 발생한 경우 정정보고서를 통해 그 내용 및 사유 등을 반영할 예정입니다.

자산총계는 전년대비 3.8% 감소한 2조 3,707억원, 부채총계는 4.1% 감소한 1조 1,209억원, 자본총계는 3.5% 감소한 1조 2,498억원입니다.

2023년 말 자산총계는 2조 3,707억원으로 전기말 2조 4,642억원보다 935억원 감소하였습니다. 유동자산은 6,608억원으로 전기말 6,585억원보다 23억원 증가하였는데 기타금융자산 1,024억원 증가가 주요 원인입니다. 비유동자산은 1조 7,099억원으로 전기말 1조 8,057억원보다 958억원 감소하였는데 유형자산 감소 365억원 및 사용권자산 177억원 감소가 주요 원인입니다.

2023년 말 부채총계는 1조 1,209억원으로 전기말 1조 1,689억원보다 480억원 감소하였습니다. 유동부채는 7,148억원으로 전기말대비 491억원 감소하였고 비유동부채는 4,061억원으로 전기말대비 11억원 증가하였습니다. 부채의 감소는 회사채의 감소 650억원 및 리스부채의 감소 294억원이 주요 원인입니다.

2023년 말 자본총계는 1조 2,498억원으로 전기말 1조 2,953억원보다 455억원이 감소하였습니다. 이는 당기순손실 354억원 및 배당금 지급 69억원이 주요 원인입니다.

■ 안전성 지표

구분	제37기	제36기	제35기
유동비율(%)	92.4	86.2	118.7
부채비율(%)	89.7	90.2	61.1
차입금의존도(%)	26.7	25.3	16.2
영업이익대비이자보상배율(배)	0.3	-3.5	8.9

주1) 유동비율= (유동자산÷유동부채)×100

주2) 부채비율= (부채총액÷자본총계)×100

주3) 차입금의존도= (차입금÷총자산)×100

차입금= 단기차입금+ 유동성사채+ 회사채+ 장기차입금+ 유동성장기차입금

주4) 영업이익대비이자보상배율= 영업이익÷이자비용

(2) 영업실적

(단위 : 백만원)

구분	제37기	제36기	증감액	증감률(%)
매출액	2,610,137	3,336,821	-726,684	-21.8
영업이익(손실)	8,223	-52,011	60,234	115.8
법인세차감전순이익(손실)	-30,128	-557,697	527,569	94.6
당기순이익(손실)	-35,369	-527,891	492,522	93.3
기본및희석주당이익(손실) (단위 : 원)	-1,529	-22,817	21,288	93.3

주) 제37기 재무제표는 주주총회 승인 전 재무제표로, 향후 정기주주총회에서 부결되거나 수정이 발생한 경우 정정보고서를 통해 그 내용 및 사유 등을 반영할 예정입니다.

당사의 매출액은 23년 글로벌 인플레이션과 고금리로 인한 가전 구매수요 하락 및 부동산 거래 침체에 따른 혼수/이사 수요 감소로 전년대비 7,267억원 감소하여 2조 6,101억원의 매출을 기록하였으며, 영업이익은 매출원가 및 판매관리비 감소로 전년대비 602억원 증가하여

흑자전환 하였습니다. 당기순이익은 영업이익 개선 및 자산손상 감소로 전년대비 4,925억원 증가하여 -354억원을 기록하였습니다.

■ 수익성 지표

구분	제37기	제36기	제35기
매출액영업이익율(%)	0.3	-1.6	2.8
매출액당기순이익율(%)	-1.4	-15.8	-1.5
총자산순이익율(%)	-1.5	-19.5	-1.8
자기자본순이익율(%)	-2.8	-33.8	-3.1
총자산대비 영업현금흐름비율(%)	10.9	2.1	4.7

주1) 매출액영업이익률= (영업이익÷매출액)×100

주2) 매출액순이익률= (당기순이익÷매출액)×100

주3) 총자산순이익률= (당기순이익÷평균총자산)×100

주4) 자기자본순이익률= (당기순이익÷평균자기자본)×100

주5) 총자산대비 영업현금흐름비율= (영업활동으로 인한 현금흐름÷평균총자산)*100

■ 성장성 및 활동성 지표

구분	제37기	제36기	제35기
매출액증가율(%)	-21.8	-13.8	-4.5
영업이익증가율(%)	115.8	-148.7	-33.7
당기순이익증가율(%)	93.3	-818.8	-300.0
총자산증가율(%)	-3.8	-16.3	-12.1
자산회전율(회)	1.1	1.2	1.2

주1) 매출액증가율= (당기매출액÷전기매출액)×100-100

주2) 영업이익증가율= (당기영업이익÷전기영업이익)×100-100

주3) 당기순이익증가율= (당기순이익÷전기순이익)×100-100

주4) 총자산증가율= (당기자산÷전기자산)×100-100

주5) 자산회전율= 매출액÷평균총자산

(3) 재무상태 및 영업실적에 영향을 미친 요인 및 향후 불확실성 등

① 산업환경 등

전자제품 전문점은 전자제품을 전문적으로 판매하는 유통업태로 롯데하이마트, 전자랜드와 같은 '카테고리킬러(Category Killer)'형 전문점과 삼성전자판매, 하이프라자와 같은 직영점, 그 밖에 집단상가와 대리점 등이 있습니다. 카테고리킬러란 1980년대 초 미국에서 처음 등장했으며, 완구용품, 스포츠용품, 전자제품 등 특정품목을 집중적으로 판매하는 소매형태를 일컫습니다. 카테고리킬러형 전문점은 전자제품을 대량으로 취급하기 때문에 규모의 경제를 실현할 수 있고, 이에 따라 소비자에게 합리적인 가격으로 상품을 판매할 수 있습니다.

전자제품 전문점의 성패를 좌우하는 요소 중에 가장 중요한 것은 '입지'입니다. 인구, 소득수준, 교통여건, 경쟁상황 등의 상권 분석을 통해 최적의 입지를 선점해야 합니다. 또한, 백화점, 할인점에 비해 규모가 작고, 투자비가 적게 든다는 장점을 활용한 점포의 신속적인 '빌드 앤'

스크랩(Build & Scrap)'은 기존점의 경쟁력을 향상시키는 중요한 전략입니다.

다른 유통업과 마찬가지로 전자제품 전문점도 '규모의 경제' 실현이 핵심적인 경쟁력입니다. 특히 당사와 같은 카테고리킬러형 전자제품 전문점은 전국적인 점포망을 기반으로 전략적 품목을 집중적으로 취급하기 때문에 높은 수익성과 가격 경쟁력을 확보할 수 있습니다. 이와 함께 물류/IT 인프라를 기반으로 상품 매입, 영업, 경영 관리 등을 통합적으로 진행하여 영업 비용을 효율적으로 운영할 수 있습니다.

가전제품은 필수 소비재가 아니므로 비교적 경기변동의 영향을 크게 받는 편입니다. 경기침체로 고가의 상품에 지출할 수 있는 재량적 소득이 감소하면 가전제품의 소비가 감소하거나 판매 단가가 낮은 모델에 대한 선호도가 높아질 수 있습니다. 반면, 경기가 호황국면을 맞이하는 때에 소비자들은 고가의 가전제품을 구매할 수 있는 소비 여력이 생기고 이는 곧 매출액에도 긍정적인 영향을 줄 수 있습니다.

부동산 경기 역시 전자제품 판매에 큰 영향을 미칩니다. 부동산 경기가 활성화 되어 소비 심리가 개선되고, 택지 개발 및 신규 아파트 공급이 확대되면 이사 수요가 늘어나 전자제품의 신규 구입이나 교체로 이어질 수 있습니다. 하지만 부동산이 침체되어있을 때에는 이사 수요가 줄어들어 전자제품 판매가 감소할 수 있습니다.

또한 전자제품의 판매는 사회문화적 변화를 비롯하여 미세먼지, 황사 등 외부환경 변화에도 많은 영향을 받습니다. 미세먼지가 심화되면 공기청정기, 의류건조기, 의류관리기 등 환경 관련 제품들이 성장할 수 있습니다. 뿐만 아니라 맞벌이 가구의 증가, 일과 삶의 균형을 중시하는 문화가 자리잡으면서 가사노동 시간과 강도를 줄이는 데 도움을 줄 수 있는 식기세척기와 로봇청소기에 대한 수요도 발생하고 있습니다.

당사는 소비자의 안전과 권익을 위해 물품과 용역을 구입, 소비함에 있어 각종 위해로부터 보호받을 권리, 선택에 필요한 지식과 정보를 제공받을 권리, 자유롭게 거래를 선택할 권리, 상품 사용으로 인한 피해에 대해 신속, 공정, 적절한 보상을 받을 권리를 보장하는 데에 목적이 있는 '소비자 기본법', 시장구조의 독과점화를 억제하고, 경쟁을 제한하거나 불공정한 거래행위를 규제하여 공정하고 자유로운 경쟁질서를 확립하는데 목적이 있는 '공정거래법', 개인정보의 수집·유출·오용·남용으로부터 사생활의 비밀 등을 보호함으로써 국민의 권리와 이익을 증진하고, 나아가 개인의 존엄과 가치를 구현하기 위하여 개인정보 처리에 관한 사항을 규정함을 목적으로 하고 있는 '개인정보보호법', 정보통신서비스를 이용하는 자를 보호함과 아울러 정보통신망을 건전하고 안전하게 이용할 수 있는 환경을 조성하여 국민생활의 향상과 공공복리의 증진을 목적으로 '정보통신망법' 등의 규제를 받고 있습니다.

② 시장점유율

구분	2022년	2021년	2020년
롯데하이마트	32.7%	33.7%	36.5%
전자랜드	7.1%	7.6%	7.7%
삼성전자판매	33.8%	33.0%	29.7%
하이프라자	26.4%	25.7%	26.1%

주1) 출처는 각 사 사업보고서 및 감사보고서입니다.

주2) 점유율은 당사, 전자랜드, 삼성전자판매, 하이프라자 4사를 기준으로 한 점유율입니다.

③ 소비자 구매행태의 변화

국내 전자제품 시장에서 주요 품목의 가구당 보급률은 이미 포화단계에 이른 상태입니다. 그러나 스마트폰, 태블릿PC, 헬스케어제품, 대용량 프리미엄 백색 가전 및 각종 생활가전 신모델이 빠르게 출시되면서 지속적인 교체 수요가 창출되고 있습니다. 최근에는 가격, 기능, 디자인 등을 비교하여 최선의 구매 선택을 하고자 하는 합리적인 소비자가 늘어남에 따라 이에 대한 욕구를 가장 쉽게 충족 시켜줄 수 있는 '가전제품 전문점'에 대한 선호도가 향상될 것으로 예상됩니다. 국내에서 본격적으로 카테고리킬러형 가전제품 전문점을 선보인 이래 지속적으로 소비자의 소비패턴이 변화함에 따라 향후에도 매출 성장을 구가할 수 있을 것으로 예상됩니다.

④ 매출 및 이익률의 변화

2023년 내수가전 유통시장은 불경기 상황 지속으로 인한 가전제품 소비심리 위축이 이어졌으며, 오프라인 매장 점포효율화, 온라인 체질개선 진행 등으로 매출은 전년동기대비 21.8% 감소한 2조 6,101억원을 기록했습니다. 그러나 매출 감소에도 불구하고 상품 등급체계 기반 재고 건전화를 통한 마진 개선, 고마진 상품군 비중 확대, PB 매출 증대 등 수익성 개선 영향으로 영업이익은 전년동기대비 602억원 증가한 82억원을 기록해 흑자 전환되었습니다.

(단위 : 백만원, %)

사업부문	구분	제37기		제36기		제35기	
		금액	비중	금액	비중	금액	비중
전자제품전문점	매출액	2,610,137	100	3,336,821	100	3,869,749	100
	영업이익	8,223	100	-52,011	100	106,835	100
	총자산	2,370,681	100	2,464,219	100	2,943,545	100

⑤ 주요 거래처에 대한 의존도, 판매경로 변화 등

가전제품 소매업의 특성상 당사 매출의 대부분은 개인 고객으로부터 발생하고 있습니다. 판매 경로는 모두 직영점이며, 2023년 말 기준 직영점의 수는 336개입니다. 또한 온라인을 통한 전자제품 판매 경로는 하이마트 쇼핑몰 웹사이트(www.e-himart.co.kr) 등입니다.

⑥ 합병, 영업양수도, 분할, 자산양수도, 포괄적 주식교환 등 최근 3사업연도 중 합병, 분할, 영업양수도 내역은 없습니다.

나. 신규사업
해당사항 없음

다. 중단사업
해당사항 없음

라. 경영합리화
해당사항 없음

마. 환율변동 영향

당사의 주요 사업 및 매출활동은 공시서류 작성기준일 현재 대부분 국내에 국한되어 있기 때문에, 외환위험에 대한 노출은 제한적입니다. 당사는 해외의 우수 거래처를 통한 상품 매입을 시행하고 있습니다. 아직까지 해외 직소싱을 통한 상품 매입은 전체 상품 매입금액에서 차지하는 비중이 미미함으로 외환 위험이 미치는 영향은 미미할 것으로 판단됩니다. 단, 향후 당사가 이러한 해외 직소싱을 통한 상품 매입을 확대하거나 해외 사업에 진출할 경우, 외환위험에 대한 노출은 현재 수준보다 높아질 수 있습니다. 그 외 환율변동위험 관련 상세 내용은 Ⅲ. 재무에 관한 사항 - 5. 재무제표 주석 중 「5. 재무위험관리」를 참고 바랍니다.

바. 자산손상 또는 감액손실

(1) 현금창출단위의 손상검사

당사는 매년 개별 지점을 현금창출단위로 보아 손상징후가 있는 현금창출단위에 대하여 손상평가를 실시하고 있으며, 손상평가 시 회수가능액에 대한 산출과정은 회계추정을 요구하고 있습니다.

주요 가정을 통한 해당 사용가치는 경영진의 사업에 대한 미래 추세의 추정을 나타내고 있으며 외부자료와 내부자료(역사적 자료)를 근거로 손상검사 결과 사용가치가 장부금액에 미달하여 유형자산 및 사용권자산 손상차손 12,975백만원을 인식하였습니다. 공시대상기간 중 유형자산 및 사용권자산 손상차손 인식 내역은 다음과 같습니다.

(단위 : 백만원)

구 분	제37기	제36기	제35기
유형자산 및 사용권자산 손상차손	12,975	37,010	8,233

현금창출단위집단의 회수가능액은 사용가치의 계산에 기초하여 산정되었습니다. 사용가치는 개별 지점의 임차계약기간동안 과거 실적과 경영진에 의해 승인된 추정 사업계획에 기초한 현금흐름추정을 사용하여 계산되었습니다. 추정 기간 동안 사용가치 계산에 사용된 주된 가정은 다음과 같습니다.

(단위 : %)

구 분	제37기	제36기	제35기
할인율	7.4	7.9	7.9
매출액성장률	0.5	0.9~1.2	0.9~1.2

경영진은 과거 실적과 시장성장에 대한 예측에 근거하여 추정된 사업계획을 반영하여 매출액 성장률을 적용하였습니다. 사용된 할인율은 관련된 사업의 특수한 위험을 반영한 세후 할인율입니다.

(2) 영업권의 손상검사

당사는 매년 영업권의 손상 발생여부에 대한 손상검사를 수행하고 있습니다. 영업권의 손상차손은 현금창출단위집단을 기준으로 회수가능가액을 산출하며, 이러한 산출과정은 회계추정을 요구하고 있습니다.

당기말 영업권은 837,580백만원으로 총 자산의 35.3%를 차지하고 있으며, 주요 가정을 통한 해당 사용가치는 경영진의 사업에 대한 기대 추세의 추정을 나타내고 있으며, 외부자료와 내부자료(역사적 자료)를 근거로 손상검사 결과 사용가치가 장부금액을 초과하여 손상을 인식하지 않았습니다. 공시대상기간 중 영업권의 변동내역은 다음과 같습니다.

(단위 : 천원)

과 목	제37기	제36기	제35기
취득원가			
기초금액	1,683,324,078	1,683,324,078	1,683,324,078
기말금액	1,683,324,078	1,683,324,078	1,683,324,078
상각누계액 및 손상차손누계액			
기초금액	(845,744,409)	(412,619,384)	(277,791,755)
손상차손	-	(433,125,025)	(134,827,629)
기말금액	(845,744,409)	(845,744,409)	(412,619,384)
장부금액			
기초금액	837,579,669	1,270,704,694	1,405,532,323
기말금액	837,579,669	837,579,669	1,270,704,694

현금창출단위집단의 회수가능액은 사용가치의 계산에 기초하여 산정되었습니다. 사용가치는 경영진에 의해 승인된 5년간의 추정 사업계획에 기초한 세후 현금흐름추정을 사용하여 계산되었으며, 5년을 초과한 현금흐름은 1.0%의 영구성장률을 이용하여 추정되었습니다. 추정 기간 동안 사용가치 계산에 사용된 주된 가정은 다음과 같습니다.

(단위 : %)

구 분	제37기	제36기	제35기
할인율	7.4	7.9	7.9
영구성장률	1.0	1.0	1.0
매출총이익률	25.3~26.2	22.0~23.1	24.3~24.5
매출액성장률	2.6~9.1	(-)8.17~8.2	2.9~5.9

경영진은 과거 실적과 시장성장에 대한 예측에 근거하여 추정된 사업계획상 총이익과 매출액 성장률을 적용하였습니다. 사용된 할인율은 관련된 영업부문의 특수한 위험을 반영한 세후 할인율입니다.

사용가치는 현금흐름할인모형에서 사용된 할인율과 영구성장률 같은 주요 가정에 많은 영향을 받습니다. 할인율이 1.0% 증가할 경우 사용가치는 20.3% 감소하고 영구성장률이 0.5% 감소할 경우 사용가치는 8.2% 감소하게 됩니다.

4. 유동성 및 자금조달과 지출

가. 유동성 현황

■ 현금 및 유동성 자산의 세부 내역

(단위 : 백만원)

구분	제37기	제36기	제35기
현금 및 현금성 자산	121,379	76,692	39,695
단기금융상품	125,300	25,300	45,000
합계	246,679	101,992	84,695

당사는 유동성위험을 관리하기 위하여 단기 및 중·장기 자금관리계획을 수립하고 현금유출 예산과 실제현금유출액을 지속적으로 분석검토하여 금융부채와 금융자산의 만기구조를 대응시키고 있습니다. 당사의 경영진은 영업활동현금흐름과 금융자산의 현금유입으로 금융부채를 상환가능하다고 판단하고 있습니다. 공시대상기간 금융부채의 잔존계약 만기에 따른 만기분석은 다음과 같습니다.

(단위 : 천원)

구분	3개월 이하	3개월에서 1년이하	1년에서 2년이하	2년에서 5년이하	5년 초과
제 37(당) 기:					
매입채무및기타채무	184,430,269	-	-	-	-
차입금	71,261,970	183,676,554	117,255,653	-	-
회사채	2,424,763	145,892,698	83,871,250	55,712,113	-
기타금융부채	7,440	520,959	339,200	1,395,600	800,000
리스부채	21,029,745	54,458,168	53,779,915	70,551,005	28,126,003
제 36(전) 기:					
매입채무및기타채무	208,939,567	-	-	-	-
차입금	90,000,000	100,000,000	70,000,000	30,000,000	-
회사채	1,781,850	203,161,550	141,377,810	-	-
기타금융부채	137,559	188,012	507,440	153,000	800,000
리스부채	23,391,928	65,127,478	51,405,810	76,014,484	42,028,331
제 35(전전) 기:					
매입채무및기타채무	236,649,474	-	-	-	-
차입금	-	100,000,000	-	-	-
회사채	2,051,850	46,155,550	204,943,400	141,377,810	-
기타금융부채	15,559	95,600	321,012	600,000	-
리스부채	24,010,758	66,211,293	75,901,817	82,094,331	39,938,410

상기 금융부채의 잔존만기별 현금흐름은 할인되지 아니한 명목금액(액면이자 포함)으로서 지급을 요구 받을 수 있는 기간 중 가장 이른 일자를 기준으로 작성되었습니다.

나. 자금조달

(1) 공시대상기간동안 조달한 자금의 원천별 조달규모, 자금조달비용 등 자금조달조건 등

① 공시대상기간 중 차입금 내역

(단위 : 천원)

차입처	구분	만기	이자율(%)	제37기	제36기	제35기
신한은행	기업어음	2024년 1월 17일	91일 CD금리 + 0.9	70,000,000	70,000,000	-
키움증권	기업어음	2023년 6월 20일	5.69	-	70,000,000	-
키움증권	전자단기사채	2023년 1월 31일	5.02	-	10,000,000	-
NH투자증권	기업어음	2024년 4월 29일	3.53	70,000,000	70,000,000	-
NH투자증권	기업어음	2025년 4월 29일	3.69	30,000,000	30,000,000	-
DB금융투자(주)	기업어음	2022년 8월 5일	1.84	-	-	100,000,000
신한은행	일반차입	2023년 7월 3일	6.16	-	25,000,000	-
우리은행	일반차입	2023년 4월 14일	5.75	-	5,000,000	-
하나은행	일반차입	2023년 3월 17일	5.66	-	10,000,000	-
한국투자증권	기업어음	2024년 10월 28일	5.20	100,000,000	-	-
하나은행	일반차입	2025년 6월 9일	5.32	95,000,000	-	-
현재가치할인차금				(6,672,137)	(6,031,901)	(1,165,993)
총 장부금액				358,327,863	283,968,099	98,834,007
단기차입금				70,000,000	190,000,000	-
유동성장기차입금				180,000,000	-	100,000,000
유동성장기차입금현재가치할인차금				(5,134,403)	-	(1,165,993)
장기차입금				115,000,000	100,000,000	-
장기차입금현재가치할인차금				(1,537,734)	(6,031,901)	-
장부금액				113,462,266	93,968,099	-

당기말 현재 당사는 신한은행 70,000백만원, NH투자증권 100,000백만원, 한국투자증권 100,000백만원 한도로 기업어음 약정을 체결하고 있습니다.

② 공시대상기간 중 회사채 내역

(단위 : 천원)

구분	내역	만기	이자율(%)	제37기	제36기	제35기
확정금리 원화사채	제4-3회 무기명식 무보증 공모사채	2022년 10월 28일	2.70	-	-	40,000,000
확정금리 원화사채	제7회 무기명식 무보증 공모사채	2023년 6월 11일	2.18	-	200,000,000	200,000,000
확정금리 원화사채	제8회 무기명식 무보증 공모사채	2024년 6월 28일	1.97	140,000,000	140,000,000	140,000,000
확정금리 원화사채	제9-1회 무기명식 무보증 공모사채	2025년 2월 3일	5.11	80,000,000	-	-
확정금리 원화사채	제9-2회 무기명식 무보증 공모사채	2026년 2월 3일	5.18	55,000,000	-	-
소 계				275,000,000	340,000,000	380,000,000
사채할인발행차금				(300,108)	(274,657)	(620,823)
총 장부금액				274,699,892	339,725,343	379,379,177
유동성사채				140,000,000	200,000,000	40,000,000
유동성사채할인발행차금				(62,023)	(88,676)	(13,243)
장부금액				134,761,915	139,814,019	339,392,420

(2) 상환의무가 있는 조달자금의 항목별·만기별 상환금액 도래현황

(단위 : 백만원)

구분	계	2023년	2024년	2025년
차입금	490,000	125,000	250,000	115,000
회사채	420,000	200,000	140,000	80,000
합계	910,000	325,000	390,000	195,000

(3) 조달자금중 재무비율 준수, 차입제한, 배당제한 등의 조건이 있는 경우 그 내용과 조건 미준수시 회사에 미치는 영향

① 차입금

당기말 현재 신한은행 기업어음차입과 관련하여, 다음의 사항을 준수하지 않을 경우 약정이 기한 전 해지될 수 있습니다.

구분	현재등급	특약등급	비고
기업어음등급	A2+	A2+	약정조건 재협의
		A20	약정 해지
회사채등급	A+	A+	약정조건 재협의
		A0	약정 해지

② 회사채

당기말 현재 원화사채와 관련하여 다음의 사항을 준수하지 않을 경우 기한의 이익을 상실할 수 있습니다.

내역	재무비율 유지	지급보증 및 담보권 설정제한	자산매각 한도
제8회 무기명식 무보증 공모사채	부채비율 300% 이하	자기자본의 300% 이하	자산총계의 50% 미만
제9-1회 무기명식 무보증 공모사채	부채비율 300% 이하	자기자본의 300% 이하	자산총계의 50% 미만
제9-2회 무기명식 무보증 공모사채	부채비율 300% 이하	자기자본의 300% 이하	자산총계의 50% 미만

(4) 미래에 자금조달의 형태와 조달비용의 변화가 예상되는 경우 그 내용 해당사항 없음

다. 주요 지출

(단위 : 백만원)

구분	제37기	제36기	제35기
기초 현금및현금성자산	76,692	39,695	236,481
영업활동으로 인한 현금흐름	262,651	56,517	146,499
투자활동으로 인한 현금흐름	(106,070)	(29,536)	4,945
재무활동으로 인한 현금흐름	(111,895)	10,016	(348,230)
기말 현금및현금성자산	121,379	76,692	39,695

당기 영업활동으로 인한 현금흐름은 전기 대비 206,134백만원 증가하였습니다. 투자활동으로 인한 현금유출은 단기금융상품의 증가 등으로 전년 대비 76,533백만원 증가하였습니다. 재무활동으로 인한 현금유출은 단기차입금 상환, 유동성사채의 상환 등으로 전기 대비 121,911백만원 증가하였습니다. 당사는 지속가능한 수익을 추구함과 동시에 불확실성에 대비하고자 안정적으로 유동자금을 확보하고 있으며, 리스크 관리 및 균형잡힌 자금조달과 지출을 위해 노력하고 있습니다.

5. 부외거래

Ⅲ. 재무에 관한 사항 - 5. 재무제표 주석 중 「24. 우발채무와 약정사항」을 참고 바랍니다.

6. 그 밖에 투자이사결정에 필요한 사항

가. 중요한 회계정책 및 추정에 관한 사항

Ⅲ. 재무에 관한 사항 - 5. 재무제표 주석 중 「3. 회계정책의 변경」을 참고 바랍니다.

나. 환경 및 종업원 등에 관한 사항

공시대상기간 중 환경관련 이슈와 회사인력의 중요한 변동은 없습니다.

다. 법규상의 규제에 관한 사항

XI. 그 밖에 투자자 보호를 위하여 필요한 사항 - 3. 제재 등과 관련된 사항을 참고 바랍니다.

라. 파생상품 및 위험관리정책에 관한 사항

II. 사업의 내용 - 5. 위험관리 및 파생거래와 Ⅲ. 재무에 관한 사항 - 5. 재무제표 주석 중 「5. 재무위험관리」를 참고 바랍니다.

V. 회계감사인의 감사의견 등

1. 외부감사에 관한 사항

가. 회계감사인의 명칭 및 감사의견

사업연도	감사인	감사의견	강조사항 등	핵심감사사항
제37기(당기)	안진회계법인	적정	해당사항없음	1. 영업권의 손상검사
제36기(전기)	안진회계법인	적정	해당사항없음	1. 영업권의 손상검사
제35기(전전기)	삼정회계법인	적정	해당사항없음	1. 영업권의 손상검사

나. 감사용역 체결현황

(단위 : 천원, 시간)

사업연도	감사인	내 용	감사계약내역		실제수행내역	
			보수	시간	보수	시간
제37기(당기)	안진회계법인	- 분반기 검토 - 개별재무제표감사 - 기타 감사업무	803,000	6,800	803,000	6,399
제36기(전기)	안진회계법인	- 분반기 검토 - 개별재무제표감사 - 기타 감사업무	780,000	6,800	780,000	6,577
제35기(전전기)	삼정회계법인	- 분반기 검토 - 개별재무제표감사 - 기타 감사업무	670,000	6,410	670,000	6,288

주1) 상기 보수에는 내부회계관리제도 감사보수가 포함되어 있습니다.

주2) 당사는 공시서류 작성기준일 및 공시대상기간 동안 연결대상 종속회사가 없으므로, 상기 내용은 개별 재무제표에 관한 사항입니다.

중간기간 개별 재무제표 감사(검토)기간은 다음과 같습니다.

구분	감사(검토)기간
기말 재무제표 감사	2024.01.24.~2024.03.12.
3분기 재무제표 검토	2023.10.16.~2023.11.14.
반기 재무제표 감사	2023.07.13.~2023.08.11.
1분기 재무제표 검토	2023.04.20.~2023.05.15.

주) 상기 기간의 기산일은 외부회계감사인(안진회계법인)이 회계감사 및 검토를 위하여 당사에 파견된 날을 기준으로 작성하였습니다.

다. 회계감사인과의 비감사용역 계약체결 현황

(단위 : 천원)

사업연도	계약체결일	용역내용	용역수행기간	용역보수	비고
제37기(당기)	2023.05.02	법인세 세무조정	2023.05.02.~2024.03.31.	22,000	-
제36기(전기)	-	-	-	-	-
제35기(전전기)	2021.03.01	세무자문	2021.03.01.~2022.02.28.	12,000	-
	2021.02.28	조세불복자문	2021.02.28.~2021.06.30.	200,000	-

라. 재무제표 중 이해관계자의 판단에 상당한 영향을 미칠 수 있는 사항에 대해 내부감사기구 회계감사인과 논의한 결과

구분	일자	참석자	방식	주요 논의 내용
1	2023.02.08	회사: 롯데하이마트 감사위원 3명 감사인: 안전회계법인 상무이사 1명, 매니저 1명	대면 회의	- 지배기구 커뮤니케이션 사항 현황 - 감사 일정 및 감사 주요 수행 절차 - 감사 주요 이슈사항
2	2023.03.03	회사: 롯데하이마트 감사위원 3명 감사인: 안전회계법인 상무이사 1명, 매니저 1명	대면 회의	- 지배기구 커뮤니케이션 사항 현황 - 감사 일정 및 핵심감사사항 - 감사 주요 이슈사항
3	2023.05.04	회사: 롯데하이마트 감사위원 3명 감사인: 안전회계법인 상무이사 1명, 매니저 1명	대면 회의	- 지배기구 커뮤니케이션 사항 현황 - 향후 커뮤니케이션 계획 - 1분기 검토 주요사항
4	2023.07.18	회사: 롯데하이마트 감사위원 3명 감사인: 안전회계법인 상무이사 1명, 매니저 1명	비대면 회의	- 연간 감사일정 계획 - 반기 주요 검토사항 및 주요 이슈사항 - 향후 커뮤니케이션 계획
5	2023.10.19	회사: 롯데하이마트 감사위원 3명 감사인: 안전회계법인 상무이사 1명, 매니저 1명	비대면 회의	- 외부감사 진행 현황 - 내부회계관리제도 평가 결과 논의
6	2024.01.24	회사: 롯데하이마트 감사위원 3명 감사인: 안전회계법인 상무이사 1명, 매니저 1명	대면 회의	- 재무제표 감사 및 내부회계관리제도 감사 진행 현황
7	2024.03.05	회사: 롯데하이마트 감사위원 3명 감사인: 안전회계법인 상무이사 1명, 매니저 1명	대면 회의	- 재무제표 감사 및 내부회계관리제도 감사 진행 결과 - 기타 필수 논의사항

마. 조정협의회 내용 및 재무제표 불일치정보

해당사항 없음

바. 회계감사인의 변경

해당사항 없음

2. 내부통제에 관한 사항

가. 내부회계관리제도

당사는 내부회계관리제도를 구축하여 운영하고 있으며, 당사의 대표이사 및 내부회계관리자는 제37기 회계연도(2023년)에 대한 내부회계관리제도의 설계 및 운영실태를 평가하였고, 「내부회계관리제도 설계 및 운영 개념체계」에 근거하여 볼 때, 중요성의 관점에서 당사의 내부회계관리제도는 효과적으로 설계되어 운영되고 있으며, 위반사항이 없는 것으로 평가완

료하였습니다. 당사의 내부회계관리자는 해당 평가결과를 2024년 1월 24일 감사위원회에 보고하였습니다.

제37기 회계연도(2023년)와 관련하여 당사의 감사위원회는 회사의 내부회계관리제도가 효과적으로 설계 및 운영 평가되었으며, 추가 발견된 사항이나 위반사항이 없는것으로 평가완료하였습니다. 감사위원회는 평가결과를 2024년 2월 20일 이사회에서 보고하였습니다.

외부감사법인인 안진회계법인은 제37기(2023년) 「내부회계관리제도 설계 및 운영 개념체계」에 근거한 당사의 내부회계관리제도를 감사하였으며, 당사의 내부회계관리제도가 「내부회계관리제도 설계 및 운영 개념체계」에 따라 중요성의 관점에서 효과적으로 설계 및 운영되고 있다고 제37기 감사보고서에 의견 표명하였습니다. 공시대상기간 동안 회계감사인의 내부회계관리제도 감사의견은 다음과 같습니다.

사업연도	감사인	감사의견	지적사항
제37기	안진회계법인	회사의 내부회계관리제도는 2023년 12월 31일 현재 「내부회계관리제도 설계 및 운영 개념체계」에 따라 중요성의 관점에서 효과적으로 설계 및 운영되고 있습니다.	해당사항 없음
제36기	안진회계법인	회사의 내부회계관리제도는 2022년 12월 31일 현재 「내부회계관리제도 설계 및 운영 개념체계」에 따라 중요성의 관점에서 효과적으로 설계 및 운영되고 있습니다.	해당사항 없음
제35기	삼정회계법인	회사의 내부회계관리제도는 2021년 12월 31일 현재 「내부회계관리제도 설계 및 운영 개념체계」에 따라 중요성의 관점에서 효과적으로 설계 및 운영되고 있습니다.	해당사항 없음

나. 내부통제구조의 평가

해당사항 없음

VI. 이사회 등 회사의 기관에 관한 사항

1. 이사회에 관한 사항

가. 이사회 구성 개요

(1) 이사의 수

당사 정관상 이사회는 3인 이상 최대 9인까지의 이사로 구성하고 사외이사는 이사 총수의 과반수로 선임하도록 규정되어 있습니다. 2023년 말 기준 당사 이사회는 사내이사 3명과 사외이사 5명으로 총 8인으로 구성되어 있습니다.

■ 사외이사 및 그 변동현황

(단위 : 명)

이사의 수	사외이사 수	사외이사 변동현황		
		선임	해임	중도퇴임
8	5	-	-	-

(2) 이사회 의장

이사회 의장은 남창희 대표이사입니다. 남창희 대표이사는 회사전반에 대한 사항 및 업종에 대한 전문적인 지식을 보유하고 있으며, 의사결정 사항에 대한 신속한 실행 및 검토에 용이하여 이사회 의장으로 선임하였습니다.

(3) 이사회 내 위원회 명칭

이사회 내에는 감사위원회, 사외이사후보추천위원회, 투명경영위원회, 보상위원회, ESG위원회 5개의 소위원회가 설치되어 운영중입니다.

나. 중요의결사항 등

회차	개최일자	의안내용	가결 여부	사외이사의 성명					사내이사의 성명				
				이희욱 (출석률: 100%)	김준순 (출석률: 92%)	정도진 (출석률: 100%)	유원상 (출석률: 92%)	최혜리 (출석률: 100%)	남창희 (출석률: 100%)	김홍철 (출석률: 100%)	문병철 (출석률: 100%)	박상윤 (출석률: 100%)	황영근 (출석률: 0%)
				찬반여부									
1	2023.02.07	1. 제 36기 재무제표 및 영업보고서 승인의 건	가결	찬성	찬성	찬성	찬성	찬성				찬성	불참
		2. '23년 사업계획(안) 및 예산 승인의 건	가결	찬성	찬성	찬성	찬성	찬성				찬성	불참
		3. '23년 안전/보건 업무 운영 계획(안)	가결	찬성	찬성	찬성	찬성	찬성				찬성	불참
		4. 준법지원인 등 변경(안)	가결	찬성	찬성	찬성	찬성	찬성				찬성	불참
		5. '23년 롯데쇼핑 용역거래 승인의 건 보고. '22년 내부회계관리제도 운영실태 보고 보고. ESG위원회 승인사항	보고	보고	보고	보고	보고	보고	선임전	선임전	선임전	보고	불참
2	2023.03.03	1. 제36기 정기주주총회 소집의 건	가결	찬성	찬성	찬성	찬성	찬성				찬성	불참
		2. 이사회 및 위원회 규정 개정의 건 보고. 감사위원회의 내부회계관리제도 평가 보고 보고. 투명경영위원회 승인사항	보고	보고	보고	보고	보고	보고				보고	불참
		가결	찬성	찬성	찬성	찬성	찬성				찬성	불참	
		가결	찬성	찬성	찬성	찬성	찬성				찬성	불참	
3	2023.03.27	1. 이사회 의장 선임의 건	가결	찬성	찬성	찬성	찬성	찬성	찬성	찬성	찬성	찬성	임기
		2. 대표이사 선임의 건	가결	찬성	찬성	찬성	찬성	찬성	찬성	찬성	찬성	찬성	만료

		3. 이사회 내 위원회 및 위원장 선임의 건 보고. 보상위원회 승인사항	가결	찬성	찬성	찬성	찬성	찬성	찬성	찬성	찬성	찬성	찬성
4	2023.04.20	보고. '23년 점포운영 계획 보고	보고	보고	보고	보고	보고	보고	보고	보고	보고	보고	보고
5	2023.05.04	보고. '23년 1분기 재무제표 보고 보고. 투명경영위원회 승인사항	보고	보고	보고	보고	보고	보고	보고	보고	보고	보고	보고
6	2023.06.22	보고. 부동산 개발업 등록 보고 보고. 지속가능경영보고서 발간 보고	보고	보고	보고	보고	보고	보고	보고	보고	보고	보고	보고
7	2023.07.20	보고. '23년 반기 재무제표 보고 보고. 뉴스토어 포맷 운영(안)	보고	보고	보고	보고	보고	보고	보고	보고	보고	보고	보고
8	2023.08.30	보고. 부패방지경영시스템(ISO37001) 경영경도 보고 보고. PB 추진 계획(안)	보고	보고	보고	보고	보고	보고	보고	보고	보고	보고	보고
9	2023.09.21	1. 온라인 개편 관련 롯데쇼핑 용역 거래 승인의 건 보고. 공정거래 CP운영 위원회 결과 보고 보고. 토털케어 서비스 구축 계획(안) 보고	가결	찬성	찬성	찬성	불참	찬성	찬성	찬성	찬성	찬성	찬성
10	2023.10.19	보고. '24년 경영계획 보고 보고. '23년 3분기 재무제표 보고	보고	보고	보고	보고	보고	보고	보고	보고	보고	보고	보고
11	2023.12.06	보고. 임원의 승진, 선임, 해임, 전출임 및 상당역의 선임, 해촉 등 인사사항	보고	보고	보고	보고	보고	보고	보고	보고	보고	보고	보고
12	2023.12.28	보고. 투명경영위원회 승인사항	보고	보고	불참	보고	보고	보고	보고	보고	사임	보고	보고

다. 이사회내 위원회

(1) 위원회 현황

위원회명	구성	소속 이사명	설치목적 및 권한사항	비고
투명경영위원회	사외이사 3명	유원상(위원장) 정도진 최혜리	<ul style="list-style-type: none"> ▶ 대규모내부거래에 대한 심사·승인 및 이사회 보고 - 가지급금 또는 대여금 등의 자금을 제공 또는 거래하는 행위 - 주식 또는 회사채 등의 유가증권을 제공 또는 거래하는 행위 - 부동산 또는 무체재산권 등의 자산을 제공 또는 거래하는 행위 ▶ 회사의 최대주주 및 특수관계인(상법시행령 제13조 제4항의 정의에 따름) 과의 다음 각호의 거래에 대한 사전심의 및 승인, 해당내용을 이사회 보고 (다만, 회사의 통상적인 업무 범위에 속하는 거래는 제외) 1. 용역거래. 단, 근로용역계약은 제외 2. 대리 및 임대차 협약 3. 면허 약정 4. 경영계약 및 기타의 거래 5. 부당이익의 공여가 의심되는 거래 	-
보상위원회	사외이사 3명	김춘순(위원장) 유원상 이희옥	<ul style="list-style-type: none"> ▶ 임원 성과보상 산정 및 지급 기준의 제·개정 	-
ESG위원회	사외이사 3명	이희옥(위원장) 유원상 정도진	<ul style="list-style-type: none"> ▶ ESG 경영 실천 통한 지속가능경영 및 기업가치 제고 	-

주) 감사위원회와 사외이사후보추천위원회는 기업공시서식 작성기준에 따라 제외하였습니다.

(2) 위원회 활동내용

① 투명경영위원회

위원회명	개최일자	의안내용	가결 여부	이사의 성명			
				유원상 (출석률: 86%)	정도진 (출석률: 100%)	최혜리 (출석률: 100%)	이희옥 (출석률: 100%)
				찬반여부			
투명경영위원회	2023.02.07	1. '23년 롯데쇼핑 용역거래 승인의 건	가결	찬성	-	찬성	찬성
	2023.03.03	1. '23년 연간 내부거래 승인의 건	가결	찬성	-	찬성	찬성
		2. '23년 롯데정보통신 통합유지보수 승인의 건	가결	찬성	-	찬성	찬성
	2023.04.20	1. '23년 대흥기획 광고대행 계약 승인의 건	보류	보류	보류	보류	-
	2023.05.04	1. '23년 대흥기획 광고대행 계약 승인의 건	가결	찬성	찬성	찬성	
		보고. '23년 1-2분기 내부거래 현황 보고	보고	보고	보고	보고	
	2023.07.20	보고. '23년 2-3분기 내부거래 현황 보고	보고	보고	보고	보고	
2023.09.21	1. 온라인 개편 관련 롯데쇼핑 용역 거래 승인의 건	가결	불참	찬성	찬성		
2023.12.28	1. '24년 대흥기획 광고대행 계약 승인의 건	가결	찬성	찬성	찬성		

주) 2023년 4월 20일 개최된 위원회 의안에 대한 효과성, 거래 적절성에 대한 보완이 필요하다는 출석 이사 전원의 보류 의견으로 2023년 5월 4일 재보고 진행하였습니다.

② 보상위원회

위원회명	개최일자	의안내용	가결 여부	이사의 성명		
				김춘순 (출석률: 100%)	유원상 (출석률: 100%)	정도진 (출석률: 100%)
				찬반여부		
보상위원회	2023.03.27	1. 임원보수 지급 결정 승인의 건	가결	찬성	찬성	찬성

③ ESG위원회

위원회명	개최일자	의안내용	가결 여부	이사의 성명		
				이희옥 (출석률: 100%)	정도진 (출석률: 100%)	유원상 (출석률: 100%)
				찬반여부		
ESG위원회	2023.02.07	1. '23년 ESG 운영계획(안)	가결	찬성	찬성	-
	2023.04.20	보고. '23년 지속가능경영보고서 발간 진행 경과	보고	보고	보고	보고
	2023.06.22	보고. 공급망 ESG 리스크 관리 계획 보고	보고	보고	보고	보고
	2023.07.20	보고. '23년 정보보호 운영 현황 및 계획 보고	보고	보고	보고	보고
	2023.08.30	보고. 친환경 상품 운영 현황 및 계획	보고	보고	보고	보고
		보고. 임직원 교육체계 고도화 이행 현황	보고	보고	보고	보고
		보고. 인권 영향 평가 및 인권 리스크 관리 계획	보고	보고	보고	보고
	2023.10.19	보고. 물류 탄소 배출량 관리 및 중장기 목표 수립 보고	보고	보고	보고	보고
2023.12.28	보고. 한국ESG기준원 ESG 평가 등급 결과 보고	보고	보고	보고	보고	

라. 이사의 독립성

(1) 이사선출에 대한 독립성 기준 운영 여부 등

이사 선출과 관련하여 당사는 상법 제382조(이사의 선임) 및 정관 제26조의 내용을 따르고 있으며, 이사는 주주총회에서 선임합니다. 주주총회에서 선임할 이사 후보자는 이사회(사내이사) 및 사외이사후보추천위원회(사외이사)가 선정하여 주주총회에 제출할 의안으로 확정하고 있습니다. 사외이사후보추천위원회는 사외이사후보추천위원회 규정 제3조의2에 의거, 사외이사 후보자가 상법 제382조 제3항 및 제542조의8 제2항의 부적격사유에 해당되는지 여부를 반드시 사전에 검증하여 후보를 추천합니다. 후보의 추천 및 자격심사에 관한 세부사항은 사외이사후보추천위원회에서 정하도록 하고 있습니다. 당사의 사외이사 중 결격사유에 해당하거나, 사외이사로 선출된 이후에 이에 해당되는 자가 된 경우는 없습니다.

(2) 각 이사의 임기, 연임여부 및 연임 횟수, 선임배경 등

성명	임기	연임여부	연임횟수	선임배경	추천인	이사로서의 활동분야	회사와의 거래	최대주주 등과의 관계
남창희	2023.03.27. ~2025.03.27.	신임	-	16년부터 롯데쇼핑 마트사업부의 상품본부장, 그로서리본부장, 고객본부장을 거쳐 20년부터 롯데쇼핑 슈퍼사업부 대표를 역임하여 직매입 유통 경험을 바탕으로 수익성 개선과 더불어 기업가치를 높이는 의사 결정에 공헌할 것으로 판단되어 대표이사(사내이사)로 선임함. 또한 경영 전반에 대한 풍부한 경험을 바탕으로 회사의 중장기 전략 결정에 주요한 역할을 할 것으로 판단되어, 롯데하이마트의 이사회 의장으로 선임함	이사회	대표이사, 이사회 의장	-	특수관계인
문병철	2023.03.27. ~2025.03.27.	신임	-	19년부터 롯데하이마트 MD전략부부장, 상품총괄부부장, 온라인부부장, 가전부부장을 거쳐 현재는 On-Off통합상품부부장을 역임하여 온/오프라인 상품에 대한 전문성을 보유하고 있음. 또한 상품에 대한 풍부한 경험을 바탕으로 파트너사 협업 관리 역량을 보유하고 있어 상품 원가 경쟁력 및 온라인 협상력을 확보할 수 있을 것으로 판단되어 사내이사로 선임함	이사회	On-Off통합상품부부장	-	특수관계인
박상운	2022.03.22. ~2024.03.22.	신임	-	19년부터 20년까지 롯데정보통신의 재무부부장, 20년 지주 재무 핵심실 1팀장을 거쳐 롯데하이마트의 재무부부장을 역임하여 재무 및 회계분야의 전문 지식과 그룹 및 당사에 대한 깊은 이해와 경험을 갖추고 있음. 이러한 역량과 경험을 활용하여 회사의 주요 의사 결정 사안에 대한 합리적인 조언과 판단을 할 수 있을 것으로 판단되어 사내이사로 선임함	이사회	재무부부장	-	특수관계인
이희욱	2020.03.27. ~2024.03.22.	연임	1회	성균관대 정치외교학과 교수로 재직하는 해외전략 분야의 전문가이자 성균관대 성균국연구소 소장을 역임하는 등 해당 분야에서 활발히 활동하고 있음. 해외 시장의 이해와 경험, 해외 전략의 전문적 지식은 해외진출을 지속적으로 검토하고 있는 당사의 미래전략 수립에 적합한 의견을 제시할 수 있다고 판단되어 사외이사후보추천위원회의 추천을 거쳐 선임함	사외이사 후보추천 위원회	ESG위원회 위원장, 보상위원회 위원, 사외이사후보추천위원회 위원	-	-
김준순	2020.03.27. ~2024.03.22.	연임	1회	국회에결위 및 예산정책처, 순천향대 등 조직생활을 거치며 거시 예산분석 및 경기영향평가 업무를 다년간 수행한 경험이 있음. 이처럼 다양한 조직경험과 거시경제에 대한 분석능력은 향후 당사 사업 발전을 계획하고 준비함에 있어 충분한 도움이 될 것으로 판단하여 사외이사후보추천위원회의 추천을 거쳐 선임함	사외이사 후보추천 위원회	보상위원회 위원장, 감사위원회 위원	-	-
정도진	2020.03.27. ~2024.03.22.	연임	1회	중앙대 경영학부의 교수로 재직하고 있으며, 금융위원회, 기획재정부 등에서 다년간 회계관련 업무를 수행하였음. 경영분야 전반에 대한 폭 넓은 이해, 특히 회계분야에서 전문성이 매우 뛰어나며 사외이사로서 독립적이고 전문적인 의견을 제시가 가능함. 다양한 경험과 전문적 지식은 사외이사 직무수행에 부족함이 없기에 사외이사후보추천위원회의 추천을 거쳐 선임함	사외이사 후보추천 위원회	감사위원회 위원장, ESG위원회 위원, 투명경영위원회 위원	-	-

유원상	2020.03.27. ~2024.03.22.	연임	1회	고려대학교 경영대 교수로 유통경영관리, 경쟁전략, 브랜드관리와 관련하여 다수의 기업의 자문과 교육, 평가 경력이 있으며, 당사의 사업 영역인 유통분야와 마케팅 관련한 전문적 지식을 바탕으로 당사 시장 경쟁력 확보 및 주요 의사결정과정에 전문적인 의견 제시가 가능하여 사외이사후보추천위원회의 추천을 거쳐 선임함	사외이사 후보추천 위원회	투명경영위원회 위원장, ESG위원회 위원, 보상위원회 위원	-	-
최혜리	2022.03.22. ~2024.03.22.	신임	-	지난 28년간 서울가정법원 판사 등 다년간의 법원 재판과 사법행정 관련 직책을 수행하였고 현재 법무법인 산지 변호사로서 사법분야 전문성과 다양한 분야의 폭넓은 이해와 경험을 보유하고 있음. 사법기관에서 쌓은 오랜 경험을 바탕으로 원칙에 입각하여 합리적 판단, 다양한 심의, 자문역할을 수행하며 회계 투명성 강화에 주도적 역할을 할 수 있고 당사 의사결정 사안과 관련하여 법적적 검토를 통한 조언과 의사결정을 할 수 있는 지식과 역량을 보유하여 사외이사후보추천위원회의 추천을 거쳐 선임함	사외이사 후보추천 위원회	사외이사후보추천위원회 위원장, 감사위원회 위원, 투명경영위원회 위원	-	-

주1) 임기의 기산일은 롯데하이마트 법인등기부등본상 해당이사의 최초취임일을 기준으로 작성하였으며, 임기 만료일은 해당 이사가 선임 또는 재선임된 주주총회일로부터 2년이 경과된 날로 기재하였습니다. 당사는 주주총회에서 상기 이사의 임기만료일을 임기종료해에 개최되는 정기주주총회일까지로 선임하고 있습니다.

주2) 2023년 12월 21일 김홍철 사내이사가 사임하였습니다.

(3) 사외이사후보추천위원회 설치현황 및 활동내용

당사는 주주총회에 사외이사 후보를 추천하기 위한 사외이사후보추천위원회를 설치하여 운영중입니다. 위원회는 관련 법규에 의거하여 사외이사 2인(최혜리, 이희옥)으로 구성하여 상법 제542조의8 제4항의 규정을 충족하고 있습니다. 공시대상기간 동안 해당 위원회 개최 내역은 없습니다.

마. 사외이사의 전문성

(1) 지원조직

당사 내 지원조직은 사외이사가 이사회 및 이사회내 위원회에서 전문적인 직무수행이 가능하도록 보조하고 있으며, 이사회 및 위원회 개최 전에 해당 안건내용을 충분히 검토할 수 있도록 사전에 자료를 제공하고 있습니다.

부서(팀)명	직원수(명)	직위(근속연수)	주요 활동내역
경영지원팀 (경영지원1담당)	4	팀장 1명(7년) 매니저 1명(6년) 사원 2명(평균2년)	- 이사회 및 위원회 절차 준수여부 점검 - 사외이사의 이사회 및 위원회 참석을 관리 - 사외이사에 경영정보제공(회의자료 등)

주) 근속연수는 해당 지원업무를 담당할 기간입니다.

(2) 사외이사 교육실시 현황

교육일자	교육실시주체	참석 사외이사	불참시 사유	주요 교육내용
2023.06.01	롯데지주	이희옥, 김춘순 유원상, 최혜리	정도진 (외부일정으로 불참)	- 그룹 이해 강화 및 미래전략 공유
2023.08.30	롯데하이마트	사외이사 전원	-	- 신규컨셉 매장(부천중동점) 및 홈만능해결센터 소개 - 고객 생애관리 Process 구축한 고객 평생 Care "Home Total Care Service" 소개

2. 감사제도에 관한 사항

가. 감사위원회 위원의 인적사항 및 사외이사 여부

성명	사외이사 여부	경력	회계·재무전문가 관련		
			해당 여부	전문가 유형	관련 경력
정도진	예	- 07~現 중앙대학교 경영학부 교수 - 16~19 한국 조세재정연구원 소장 - 18~21 국제공공부문 회계기준위원 - 19~現 한국거래소 민간위원	예	2호 유형 (회계·재무분야 학위보유자)	- 기본자격: University of Kentucky 경영학박사(회계학전공) - 근무기간: 07~現 중앙대학교 경영학부 교수(재무회계)
김춘순	예	- 17~19 국회 예산정책처 처장 - 21~23 사행산업통합감독위원회 위원장 - 20~現 순천향대학교 미래융합대학원장 - 20~現 기획재정부 공기업경영평가단 주요사업평가팀장 - 22~現 감사원 정책자문위원 - 22~現 의정논총(KCI) 편집위원장 - 23~現 순천향대 연구산학부총장	-	-	-
최혜리	예	- 94~96 서울민사지방법원 판사 - 96~98 서울가정법원 판사 - 98~08 법무법인 바른 변호사 - 08~09 정부법무공단 변호사 - 09~15 법무법인 바른 변호사 - 15~16 서울법원 조정센터 상임조정위원 - 16~20 국가인권위원회 상임위원 - 21~現 법무법인 산지 변호사	-	-	-

나. 감사위원회 위원의 독립성

(1) 감사위원 선출기준

당사는 상법 제542조의12 제1항에 의거하여 감사위원회 위원을 주주총회에서 선임하고 있으며, 선출기준은 다음과 같습니다.

선출기준의 주요 내용	선출기준의 충족 여부	관련 법령
- 3명 이상의 이사로 구성	충족(3명)	상법 제415조의2 제2항
- 사외이사가위원의 3분의2 이상	충족(전원 사외이사)	
- 위원 중 1명 이상은 회계 또는 재무 전문가	충족(정도진 위원장)	상법 제542조의11 제2항
- 감사위원회의 대표는 사외이사	충족(정도진 위원장)	
- 그 밖의 결격요건(최대주주의 특수관계자 등)	충족(해당사항없음)	상법 제542조의11 제3항

관련 법령에 의거하여 감사위원회는 3명 이상의 이사로 구성하고, 사외이사가위원의 3분의 2이상이어야 합니다. 감사위원 중 1명 이상은 대통령령으로 정하는 회계 또는 재무 전문가이어야 하고, 감사위원회의 대표는 사외이사로 선임하여야 합니다. 또한 다음에 해당하는 자는 상장회사의 사외이사가 아닌 감사위원회위원이 될 수 없고, 이에 해당하게 된 경우에는 그

직을 상실합니다.

- 상법 제542조의8 제2항 제1호부터 제4호까지 및 제6호에 해당하는 자
- 회사의 상무(常務)에 종사하는 이사 및 피용자 또는 최근 2년 이내에 회사의 상무에 종사한 이사·집행입원 및 피용자
- 회사의 경영에 영향을 미칠 수 있는 자로서 대통령령으로 정하는 자

(2) 감사위원의 임기, 연임여부 및 연임 횟수, 선임배경 등

성명	임기	연임여부	연임횟수	선임배경	추천인	회사와의 관계	최대주주 등과의 관계	타회사 겸직 현황
정도진 (위원장)	2020.03.27. ~2024.03.22.	연임	1	회계학 석사 및 박사과정을 수료하였으며, 현재는 중앙대 경영학부 교수뿐만 아니라 국제공공부문 회계기준 위원으로 활동하였고 한국거래소 민간위원으로 활동하고 있음. 또한 금융위원회, 기획재정부, 금융감독원에서 회계 관련 업무를 지속적으로 수행한 경력이 있음. 해당 후보자는 회계 관련 전문 지식을 통하여 당사의 감사위원회 위원으로서 회계 투명성을 강화하며, 주요 의사결정에 중요한 역할을 할 수 있다고 판단되어 선임함	이사회	-	-	네이버 (2019.03 ~ 現)
김춘순	2020.03.27. ~2024.03.22.	연임	1	다년간 조직의 예산분석과 경영평가 경력을 보유하고 있으며, 이는 회계분야 전반에 대한 이해뿐만 아니라 당사 감사위원회 위원으로서 사업영역 확장과 투자 등의 활동에 있어 심의, 자문 역할을 충실히 수행 가능할 것으로 판단됨. 다양한 실무 경험을 바탕으로 당사의 재무건정성 개선과 회계투명성 강화에 큰 역할을 수행할 수 있기에 선임함	이사회	-	-	-
최해리	2022.03.22. ~2024.03.22.	신임	-	다년간 재판 및 사법행정과 관련한 업무를 수행하며 다양한 분야의 폭 넓은 이해와 경험을 보유하고 있음. 사법기관에서 쌓은 오랜 경험을 바탕으로 원칙에 입각한 합리적 판단, 다양한 심의, 자문역할을 수행하며 회계 투명성 강화에 주도적인 역할을 할 수 있고, 주요 의사결정 사안과 관련한 법적적 검토를 통한 조언과 의사결정을 할 수 있는 지식과 역량을 보유하고있기에 선임함	이사회	-	-	삼성증권 (2022.03 ~ 現)

주) 임기의 기산일은 롯데하이마트 법인등기부등본상 해당 위원의 최초취임일을 기준으로 작성하였으며, 임기 만료일은 해당 위원이 선임 또는 재선임된 주주총회일로부터 2년이 경과된 날로 기재하였습니다. 당사는 주주총회에서 상기 이사의 임기만료일을 임기종료해에 개최되는 정기주주총회일까지로 선임하고 있습니다.

당사는 관련 법령 및 정관에 따라 위원회의 구성, 운영 및 권한·책임 등을 감사위원회 운영규정에 정의하여 감사업무를 수행하도록 하고 있습니다. 감사위원회는 회계감사를 위해서 재무제표 등 회계 관련 서류 및 회계법인의 감사절차와 감사결과를 검토하고, 필요한 경우에는 회계법인에 대하여 회계에 관한 장부와 관련 서류에 대한 추가 검토를 요청하고 그 결과를 검토합니다. 그리고 감사위원회는 신뢰할 수 있는 회계정보의 작성 및 공시를 위하여 설치한 내부회계관리제도의 운영실태를 내부회계관리자로부터 보고 받고 이를 검토합니다. 또한 감사위원회는 업무감사를 위하여 이사회 및 기타 중요한 회의에 출석하고 필요할 경우에는 이사회부터 심의내용과 영업에 관한 보고를 받고 중요한 업무에 관한 회사의 보고에 대해 추가검토 및 자료보완을 요청하는 등 적절한 방법을 사용합니다.

다. 감사위원회의 활동

개최일자	의안내용	가결	이사의 성명
------	------	----	--------

		여부	정도진 (출석률: 100%)	김춘순 (출석률: 100%)	최혜리 (출석률: 100%)
			찬반여부		
2023.02.07	1. 외부감사인 선임규정 변경 승인의 건 보고. 제 36기 재무제표 및 영업보고서 보고의 건 보고. '22년 내부회계관리제도 운영실태 보고 보고. '22년 4분기 윤리경영 활동 및 '23년 1분기 운영 안 보고. 내부감시장치에 대한 감사의 의견서	가결 보고 보고 보고 보고	찬성 보고 보고 보고 보고	찬성 보고 보고 보고 보고	찬성 보고 보고 보고 보고
2023.03.03	1. 감사위원회의 감사보고서 작성 및 제출의 건 2. '22년 내부회계관리제도 평가 승인의 건	가결 가결	찬성 찬성	찬성 찬성	찬성 찬성
2023.05.04	1. '22년 외부감사인 준수사항 사후평가 보고. '23년 1분기 재무제표 보고 보고. '23년 내부회계관리제도 연간 계획 및 운영안 보고. '23년 1분기 윤리경영 활동 및 2분기 계획	가결 보고 보고 보고	찬성 보고 보고 보고	찬성 보고 보고 보고	찬성 보고 보고 보고
2023.07.18	보고. '23년 반기 재무제표 보고 보고. '23년 내부회계 설계평가 결과 보고 보고. '23년 2분기 윤리경영 활동 및 3분기 계획	보고 보고 보고	보고 보고 보고	보고 보고 보고	보고 보고 보고
2023.10.19	보고. '23년 3분기 재무제표 보고 보고. '23년 내부회계 중간운영평가 현황 보고 보고. '23년 3분기 윤리경영 활동 및 4분기 계획	보고 보고 보고	보고 보고 보고	보고 보고 보고	보고 보고 보고

라. 교육 실시 계획

당사는 내부회계관리규정 제12조에 의거하여 대표이사, 내부회계관리자, 감사위원회 및 회계정보를 작성, 공시하는 임직원을 대상으로 내부회계관리제도 관련 법령 및 이 규정에서 정하는 사항 등의 이해에 필요한 교육계획을 수립하고 교육을 실시하도록 되어 있습니다. 이에 당사는 연간 1회 이상 내부통제 변화 사항, 내부회계관리제도 관련 교육 등을 실시할 예정입니다.

마. 감사위원회 교육실시 현황

교육일자	교육실시주체	참석 감사위원	불참시 사유	주요 교육내용
2021.11.15	삼일회계법인	성낙송, 김춘순, 정도진	-	주요 회계 이슈 등
2022.11.22	삼정회계법인	김춘순, 최혜리	감사위원 별도 일정 수행	감사위원회의 역할, 부정사고 예방을 위한 점검사항
2023.05.04	삼일회계법인	정도진, 김춘순, 최혜리	-	내부회계관리제도 이슈사항, 감사위원회의 역할

바. 감사위원회 지원조직 현황

부서(팀)명	직원수(명)	직위(근속연수)	주요 활동내역
경영지원팀 (경영지원1담당)	4	팀장 1명(7년) 매니저1명(6년) 사원2명(평균2년)	- 감사위원회 운영 지원

내부회계팀	3	팀장 1명(1년) 매니저 1명(1년) 대리 1명(2년)	- 내부회계관리제도 운영실태 평가지원
-------	---	--------------------------------------	----------------------

주) 근속연수는 해당 지원업무를 담당 한 기간입니다.

사. 준법지원인 등

(1) 준법지원인 등의 인적사항 및 주요경력

성명	성별	출생년월	주요경력
최원경	여	1979.02	- 05 제47회 사법시험 합격 - 08~13 법무법인 대륙아주 - 13~15 흥플러스 법무팀 - 15~現 롯데하이마트 컴플라이언스팀장 - 現 롯데하이마트 준법지원인 (2023.02.07 선임)

주) 해당 준법지원인은 변호사 자격을 가진 자로서 상법 제542조의13 제5항에 따른 준법지원인 법정자격요건을 충족합니다.

(2) 준법지원인 등의 주요 활동내역 및 그 처리결과

구분	일시	주요 점검 내용	점검 결과
규정제정	2023년 1월	사규 관리 규정 제정	-
규정개정	2023년 3월	반부패 관련 규정 개정	-
		윤리경영운영규정 개정	-
		재고관리규정 개정	-
모니터링	2023년 4월~5월	공정거래 모니터링	-
	2023년 5월	지점자가진단모니터링 시스템 구축	-
계약서 개정	2023년 2월~3월	표준계약서 개정 및 체결	-
서약	2023년 3월	윤리경영, 공정거래, 반부패 등 임직원 근무 서약 진행	-
	2023년 5월	개인정보보호 임직원 서약 진행	-
교육	2023년 1월~12월	공정거래법/지식재산권 관련 가이드 배포(11회)	-
	2023년 1월~2월	영업 현장 윤리경영 교육(2회)	-
	2023년 2월	임직원 지식재산권 교육	-
	2023년 3월~4월	신임 직책자 윤리경영 교육(2회)	-
	2023년 3월~5월	임직원 개인정보보호법 교육	-
		임직원 대상 공정거래 교육 (본사, 영업현장 직책자)	-
	2023년 5월	전 지점장 모니터링 시스템 및 전산 개선 사항 교육(4회)	-
	2023년 10월	영업현장 개인정보교육	-
	2023년 10월	신임 직책자 윤리교육	-
	2023년 10월~11월	계약체결 매뉴얼 교육	-
2023년 12월	전 임직원 윤리교육	-	
점검	2023년 2월~3월	전사 사규 점검	-
	2023년 9월	ISO37001 부패방지경영시스템 갱신심사	갱신완료
	2023년 12월	파트너사 윤리경영 진단	-

(3) 준법지원인 등 지원조직 현황

부서(팀)명	직원수(명)	직위(근속연수)	주요 활동내역
컴플라이언스팀	7	팀장 1명(7년) 매니저 2명(평균 9년) 책임 1명(1년) 대리 2명(평균 3년) 사원 1명(1년)	- 임직원 교육 및 훈련 지원 - 계약검토 및 법률자문 지원 - ISO37001 부패방지경영시스템 인증 지원 - 컴플라이언스시스템 운영 지원 - 공정거래 임직원 교육 및 훈련 지원 - 공정거래 제도개선 지원 - 공정거래 모니터링
윤리경영팀	5	팀장 1명(3개월) 매니저 1명(1개월) 대리 3명(평균 2년)	- 사내 제반 감사업무 수행 및 제도개선 - 제보접수 및 비윤리행위 조사 - 임직원 윤리교육 및 윤리경영 수준 진단 - 비윤리 예방 캠페인 활동

주) 근속연수는 해당 지원업무를 담당한 기간입니다.

3. 주주총회 등에 관한 사항

가. 투표제도

당사는 정관 제26조에 의거 집중투표제를 채택하지 아니합니다. 또한 당사는 서면투표제를 채택하지 않고 있으며, 2016년 3월 18일 제29기 주주총회부터 상법 제368조의4 전자투표제도와 자본시장과 금융투자업에 관한 법률 시행령 제160조 제5호 전자위임장권유제도에 따라 전자투표제도와 전자위임장권유를 활용하기로 결의하였습니다.

당사는 전자투표제 및 전자위임장권유의 관리업무를 한국예탁결제원에 위탁한 상태이며, 주주총회 소집공고 시 전자적 방법으로 의결권을 행사할 수 있다는 내용을 공고하고 있습니다. 매 결산기 최종일에 의결권 있는 주식을 소유한 주주는 주주총회에 직접 참석하지 않고 한국예탁결제원에서 제공하는 전자투표시스템을 통하여 의결권을 행사할 수 있습니다. 주주는 주주총회소집공고에 안내된 전자투표 및 위임장수여기간 내에 인터넷(<https://evote.ksd.or.kr>) 또는 모바일(<https://evote.ksd.or.kr/m>)로 접속하여 인증서를 이용하여 주주 본인인증을 완료한 후, 전자투표방식으로 의결권을 행사하거나 전자위임장을 수여할 수 있습니다. 다만 해당 시스템은 공동인증서 및 민간인증서(K-VOTE에서 사용가능한 인증서 한정)를 통해 당사의 주주여부를 확인 후 전자투표 및 위임장 수여 서비스를 제공하고 있습니다.

(기준일 : 2023년 12월 31일)

투표제도 종류	집중투표제	서면투표제	전자투표제
도입여부	배제	미도입	도입
실시여부	-	-	제36기(2022년) 정기주주총회

주) 당사는 보고서 제출일 현재 의결권대리행사권유제도를 도입하고 있으며, 2023년 3월 27일 제36기 주주총회 진행 시 의결권대리행사권유를 실시하였습니다. 위임방법은 전자위임장, 서면위임장 용지를 직접 교부, 우편 전송, 주주총회 소집 통지와 함께 송부하여 피권유자가 우편으로 위임장을 수여할 수 있게 하였습니다.

나. 소수주주권

당사는 공시대상기간 중 소수주주권이 행사되지 않았습니다.

다. 경영권 경쟁

당사는 공시대상기간 중 경영지배권에 관한 경쟁이 발생하지 않았습니다.

라. 의결권 현황

(기준일 : 2023년 12월 31일) (단위 : 주)

구 분	주식의 종류	주식수	비고
발행주식총수(A)	보통주	23,607,712	-
	우선주	-	-
의결권없는 주식수(B)	보통주	472,000	자기주식
	우선주	-	-
정관에 의하여 의결권 행사가 배제된 주식수(C)	보통주	-	-
	우선주	-	-
기타 법률에 의하여 의결권 행사가 제한된 주식수(D)	보통주	-	-
	우선주	-	-
의결권이 부활된 주식수(E)	보통주	-	-
	우선주	-	-
의결권을 행사할 수 있는 주식수 (F = A - B - C - D + E)	보통주	23,135,712	-
	우선주	-	-

마. 주식사무

<p>정관 제10조 [신주인수권]</p>	<p>① 회사의 주주는 신주발행에 있어서 그가 소유한 주식수에 비례하여 신주의 배정을 받을 권리를 가진다.</p> <p>② 제1항의 규정에 불구하고 다음 각호의 경우에는 주주 이외의 자에게 이사회 결의로 신주를 발행 할 수 있다.</p> <ol style="list-style-type: none"> 1. 주주우선공모의 방식으로 신주를 발행하는 경우 2. 발행주식총수의 100분의 20을 초과하지 않는 범위 내에서 일반공모의 방식으로 신주를 발행하는 경우 3. 발행주식총수의 100분의 20을 초과하지 않는 범위 내에서 주식예탁증서(DR) 발행에 따라신주를 발행하는 경우 4. 발행주식총수의 100분의 30을 초과하지 않는 범위 내에서 주권을 증권시장에 신규상장하거나 협회등록하기 위하여 신주를 모집하거나 인수인에게 인수하게 하는 경우 5. 자본시장과 금융투자업에 관한 법률 등 관계규정에 따라 우리사주조합원에게 주식을 우선 배정하는 경우 6. 제5호 이외의 방법으로 발행주식총수의 100분의 20을 초과하지 않는 범위 내에서 우
----------------------------	--

	리사주조합원에게 주식을 배정하는 경우 7. 발행주식총수의 100분의 20을 초과하지 않는 범위 내에서 상법 418조 제2항의 규정에 따라 중요한 기술의 도입, 연구개발, 생산, 판매, 자본제휴, 재무구조 개선 등을 회사의 경영상 목적을 달성하기 위하여 그 상대방에 신주를 발행하는 경우 필요한 경우 8. 발행주식총수의 100분의 20을 초과하지 않는 범위 내에서 회사가 경영상 긴급한 자금 조달의 필요성에 의하여 이사회 결의로 발행결의 당시의 적정시가에 의하여 국내외 금융 기관 또는 재무투자자 및 채권자, 국내외 법인 또는 개인투자자에게 신주를 발행하는 경우 ③ 제2항 각호의 어느 하나의 방식에 의해 신주를 발행할 경우에는 발행할 주식의 종류와 수 및 발행가격 등은 이사회 결의로 정한다. ④ 신주인수권의 포기 또는 상실에 따른 주식과 신주배정에서 발생한 단주에 대한 처리 방법은 이사회 결의로 정한다.		
결산일	매년 12월 31일	정기주주총회	매 사업년도 종료 후 3월 이내
주권의 종류	「주식·사채 등의 전자등록에 관한 법률」에 따라 주권 및 신주인수권증서에 표시되어야 할 권리가 의무적으로 전자등록됨에 따라 '주권의 종류'를 기재하지 않음		
명의개서대리인	한국예탁결제원 (대표전화: 051-519-1500 / 주소: 부산광역시 남구 문현금융로40 부산국제금융센터)		
공고방법	한국경제신문과 매일경제신문에 2회 이상 공고하거나 금융감독원 또는 한국거래소가 운용하는 전자공시시스템에 공고함으로써 소집통지에 갈음할 수 있다.		

바. 주주총회 의사록 요약

일자 (구분)	안건	결의내용
2023.03.27 (정기총회)	가. 보고사항 1) 감사보고 2) 영업보고 3) 내부회계관리제도 운영실태 보고 나. 결의사항 1. 제36기(2022.01.01~2022.12.31) 재무제표(이익잉여금처분계산서 포함) 승인의 건(1주당 배당금 : 300원) 2. 이사 선임의 건(사내이사 3명) 3. 이사 보수한도 승인의 건 4. 정관 일부 변경의 건	원안대로 통과

<p>2022.03.22 (정기총회)</p>	<p>가. 보고사항 1) 감사보고 2) 영업보고 3) 내부회계관리제도 운영실태 보고</p> <p>나. 결의사항 1. 제35기 재무제표(이익잉여금처분계산서 포함) 등 승인의 건 2. 이익배당 승인의 건(1주당 배당금 : 1,000원) 3. 이사 선임의 건(사내이사 1명, 사외이사 4명) 4. 감사위원 선임의 건(감사위원 2명) 5. 감사위원이 되는 사외이사 최혜리 선임의 건 6. 이사 보수한도 승인의 건</p>	<p>원안대로 통과</p>
<p>2021.03.19 (정기총회)</p>	<p>가. 보고사항 1) 감사보고 2) 영업보고 3) 내부회계관리제도 운영실태 보고</p> <p>나. 결의사항 1. 제34기 재무제표(이익잉여금처분계산서 포함) 등 승인의 건 2. 이익배당 승인의 건(1주당 배당금 : 1,200원) 3. 이사 선임의 건(사내이사 4명) 4. 이사 보수한도 승인의 건(90억) 5. 임원퇴직위로금 지급규정 개정의 건 6. 정관일부 변경 승인의 건</p>	<p>원안대로 통과</p>

VII. 주주에 관한 사항

1. 최대주주 및 특수관계인의 주식소유 현황

(기준일 : 2023년 12월 31일)

(단위 : 주, %)

성명	관계	주식의 종류	소유주식수 및 지분율				비고
			기 초		기 말		
			주식수	지분율	주식수	지분율	
롯데쇼핑(주)	최대주주 본인	보통주	15,403,274	65.25	15,403,274	65.25	-
황영근	계열회사임원	보통주	300	0.00	0	0.00	특수관계인 제외
맹중오	계열회사임원	보통주	600	0.00	0	0.00	특수관계인 제외
문병철	계열회사임원	보통주	0	0.00	500	0.00	특수관계인 추가
이동우	계열회사임원	보통주	46,000	0.19	46,000	0.19	-
차우철	계열회사임원	보통주	1,300	0.01	1,300	0.01	-
최홍훈	계열회사임원	보통주	176	0.00	176	0.00	-
김상수	계열회사임원	보통주	191	0.00	0	0.00	특수관계인 제외
장학영	계열회사임원	보통주	200	0.00	600	0.00	매수
석희철	계열회사임원	보통주	1,000	0.00	0	0.00	특수관계인 제외
계		보통주 외	-	-	-	-	-
		보통주	15,453,041	65.46	15,451,850	65.45	-

2. 최대주주의 주요경력 및 개요

가. 최대주주(법인 또는 단체)의 기본정보

명칭	출자자수 (명)	대표이사 (대표조합원)		업무집행자 (업무집행조합원)		최대주주 (최대출자자)	
		성명	지분(%)	성명	지분(%)	성명	지분(%)
롯데쇼핑(주)	50,448	김사무엘상현	-	-	-	롯데지주(주)	40.00
		정준호	-	-	-	-	-
		강성현	-	-	-	-	-

주1) 지분율은 총발행주식수 대비 보통주와 우선주를 합산한 기준입니다.

주2) 출자자수 및 지분율은 2023년 12월 31일 기준입니다.

주3) 별도 업무집행자 및 업무집행조합원은 없습니다.

법인 또는 단체의 대표이사, 업무집행자, 최대주주의 변동내역은 다음과 같습니다.

변동일	대표이사 (대표조합원)		업무집행자 (업무집행조합원)		최대주주 (최대출자자)	
	성명	지분(%)	성명	지분(%)	성명	지분(%)
2021.11.30	강희태	-	-	-	-	-

2021.12.01	강성현	0.00	-	-	-	-
2022.03.23	김사무엘상현	0.00	-	-	-	-
2022.03.23	정준호	0.00	-	-	-	-

주1) 2021년 11월 30일 강희태 대표이사가 사임하였고, 2021년 12월 1일 강성현 대표이사가 선임되었습니다.

주2) 2022년 3월 23일 김사무엘상현 대표이사와 정준호 대표이사가 선임되었습니다.

나. 최대주주(법인 또는 단체)의 최근 결산기 재무현황

(단위 : 백만원)

구 분	
법인 또는 단체의 명칭	롯데쇼핑(주)
자산총계	30,644,699
부채총계	19,808,249
자본총계	10,836,450
매출액	14,555,864
영업이익	508,405
당기순이익	169,180

주) 상기 내용은 롯데쇼핑(주)에서 2024년 3월 15일 공시한 '감사보고서 제출'에 기재된 2023년 말 연결재무제표 기준입니다. 해당 공시는 주주총회 승인절차를 거쳐 확정된 재무제표가 아니므로, 동 승인과정에서 변동될 수 있습니다.

다. 사업현황 등 회사 경영 안정성에 영향을 미칠 수 있는 주요 내용

당사 최대주주인 롯데쇼핑(주)는 1970년 7월 2일 백화점 경영을 목적으로 설립되었으며 2023년 말 현재 총 37개의 종속회사가 있습니다. 롯데쇼핑(주)와 그 종속기업은 수익을 창출하는 재화와 용역의 성격, 시장 및 판매방법의 특징, 사업부문 구분의 계속성 등을 고려하여 경영의 다각화 실태를 적절히 반영할 수 있도록 백화점 사업부문, 할인점 사업부문, 전자제품 전문점 사업부문, 슈퍼 사업부문, 홈쇼핑 사업부문, 영화상영업 사업부문, 이커머스 사업부문, 기타 사업부문으로 세분하였습니다.

3. 최대주주의 최대주주(법인 또는 단체)의 개요

가. 최대주주의 최대주주(법인 또는 단체)의 기본정보

명 칭	출자자수 (명)	대표이사 (대표조합원)		업무집행자 (업무집행조합원)		최대주주 (최대출자자)	
		성명	지분(%)	성명	지분(%)	성명	지분(%)
롯데지주(주)	52,352	신동빈	13.04	-	-	신동빈	13.04
		이동우	0.00	-	-	-	-

주1) 출자자수 및 지분율은 2023년 12월 31일 보통주 기준입니다.

주2) 별도 업무집행자 및 업무집행조합원은 없습니다.

법인 또는 단체의 대표이사, 업무집행자, 최대주주의 변동내역은 다음과 같습니다.

변동일	대표이사 (대표조합원)		업무집행자 (업무집행조합원)		최대주주 (최대출자자)	
	성명	지분(%)	성명	지분(%)	성명	지분(%)
2022.05.24	송용덕	0.00	-	-	-	-
2022.05.24	이동우	0.00	-	-	-	-
2022.12.19	송용덕	-	-	-	-	-

주) 2022년 12월 19일 송용덕 대표이사가 사임하였습니다.

나. 최대주주의 최대주주(법인 또는 단체)의 최근 결산기 재무현황

(단위 : 백만원)

구 분	
법인 또는 단체의 명칭	롯데지주(주)
자산총계	23,160,431
부채총계	13,487,589
자본총계	9,672,842
매출액	15,159,776
영업이익	493,689
당기순이익	163,660

주) 상기 내용은 롯데지주(주)에서 2024년 3월 13일 공시한 '매출액 또는 손익구조 30%(대규모법인 15%)이상 변경'에 기재된 2023년 말 연결기준의 잠정 실적 기준입니다. 해당 공시는 외부감사인의 회계감사가 완료되지 않은 상태에서 작성되었으므로, 외부 감사인의 감사결과 등에 따라 변경될 수 있습니다.

4. 최대주주 변동내역

최근 3사업연도 중 최대주주의 변동은 없습니다.

5. 주식의 분포

가. 주식 소유현황

(기준일 : 2023년 12월 31일)

(단위 : 주)

구분	주주명	소유주식수	지분율(%)	비고
5% 이상 주주	롯데쇼핑(주)	15,403,274	65.25	주2)
	-	-	-	-
우리사주조합		44,016	0.19	-

주1) 2023년 12월 31일 기준 주주명부를 바탕으로 하여 확인 가능한(공시된) 소유주식 변동 내역입니다.

주2) 당사의 최대주주인 롯데쇼핑은 2018년 4월 4일 보유중인 당사의 주식 중 3,536,812주를 대상으로한 교환사채를 발행하였으며, 2021년 4월 6일 3,168,685주가 조기 상환되었습니다. 잔존 368,127주는 2023년 4월 4일부로 전량 상환하여 기존 교환사채 발행 계약이 종료되었습니다. 자세한 사항은 2023년 4월 5일 공시된 '주식등의 대량보유상황보고서'를 참고 바랍니다.

나. 소액주주현황

소액주주현황

(기준일 : 2023년 12월 31일)

(단위 : 주)

구 분	주 주			소 유 주 식			비 고
	소액 주주 수	전체 주주 수	비율 (%)	소액 주식 수	총발행 주식 수	비율 (%)	
소액주주	22,867	22,874	99.97	7,683,862	23,607,712	32.55	-

주1) 소액주주는 보통주 발행주식총수의 1%에 미달하는 주식을 소유한 주주입니다.

주2) 상기 내용은 당사의 명의개서대리인인 한국예탁결제원에서 정기주주총회 소집을 위해 제공한 2023년 12월 31일 기준 보통주 주식분포상황표에 따라 작성했습니다.

6. 주가 및 주식거래실적

(기준일 : 2023년 12월 31일)

(단위 : 원, 주)

구분		2023년 12월	2023년 11월	2023년 10월	2023년 9월	2023년 8월	2023년 7월	
보통주	주가	최고	10,530	10,500	10,380	9,870	10,590	
		최저	10,170	9,650	8,940	9,070	9,840	
		평균	10,355	10,220	9,453	9,375	10,070	
	거래량	최고	30,221	59,043	1,483,378	66,248	56,907	183,637
		최저	6,042	7,739	4,145	7,744	6,325	18,780
		월간	276,016	575,791	2,494,813	406,347	504,697	1,299,667

VIII. 임원 및 직원 등에 관한 사항

1. 임원 및 직원 등의 현황

가. 임원 현황

(기준일 : 2023년 12월 31일)

(단위 : 주)

성명	성별	출생년월	직위	등기임원 여부	상근 여부	담당 업무	주요경력	소유주식수		최대주주의 관계	재직기간	임기 만료일
								의결권 있는 주식	의결권 없는 주식			
남창희	남	1966.10	부사장	사내이사	상근	대표이사, 이사회 의장	- 한양대학교 독어독문학과 졸업 - 19~19 롯데쇼핑 마트사업부 고객본부 본부장(전무) - 20~22 롯데쇼핑 슈퍼사업부 대표(전무) - 22~現 롯데하이마트 대표이사(부사장)	-	-	계열회사임원	2023.03.27. ~현재	2025.03.27
문병철	남	1971.11	상무	사내이사	상근	On-Off통합상품본부장	- 단국대학교 산업공학과 졸업 - 19~20 롯데하이마트 상품본부 MD전략부부장 - 20~20 롯데하이마트 상품총괄부부장(상무보) - 20~21 롯데하이마트 온라인부부장(상무보) - 21~23 롯데하이마트 가전부부장(상무) - 23~現 롯데하이마트 On-Off통합상품본부장(상무)	500	-	계열회사임원	2023.03.27. ~현재	2025.03.27
박상운	남	1971.10	상무	사내이사	상근	재무부부장	- 서강대학교 경영학과 졸업 - 18~19 롯데정보통신 재무본부 부부장 - 19~20 롯데지주 재무혁신실 재무1팀 팀장 - 20~現 롯데하이마트 재무부 부부장	-	-	계열회사임원	2022.03.22. ~현재	2024.03.22
이희록	남	1960.08	이사	사외이사	비상근	ESG위원회위원장, 보상위원회위원, 사외이사후보추천위원회위원	- 07~現 성균관대학교 정치외교학과 교수 - 12~現 성균관대학교 중국연구소 소장 - 18~現 (재)세종연구소 비상임이사 - 19~現 (사)한중우호협회 부회장 - 19~現 한국정치학회 부회장	-	-	계열회사임원	2020.03.27. ~현재	2024.03.22
김춘순	남	1963.05	이사	사외이사	비상근	보상위원회위원장, 감사위원회위원	- 17~19 국회 예산정책처 차장 - 21~23 사행산업통합감독위원회 위원장 - 20~現 순천향대학교 미래융합대학원장 - 20~現 기획재정부 공기업경영평가단 주요사업평가 팀장 - 22~現 감사원 정책자문위원 - 22~現 의정보총(KCI) 편집위원장 - 23~現 순천향대 연구실학부총장	-	-	계열회사임원	2020.03.27. ~현재	2024.03.22
정도진	남	1969.01	이사	사외이사	비상근	감사위원회위원장, 투명경영위원회위원, ESG위원회위원	- 07~現 중앙대학교 경영학부 교수 - 16~19 한국 조세재정연구원 소장 - 18~21 국제공공부문 회계기준위원 - 19~現 한국거래소 민간위원	-	-	계열회사임원	2020.03.27. ~현재	2024.03.22
유원상	남	1970.10	이사	사외이사	비상근	투명경영위원회위원장, 보상위원회위원, ESG위원회위원	- 10~現 고려대학교 경영대학 교수 - 18~現 한국소비자학회 이사 - 21~現 한국유통학회 부회장 - 22~現 한국마케팅학회 부회장	-	-	계열회사임원	2020.03.27. ~현재	2024.03.22

최혜리	여	1965.04	이사	사외이사	비상근	사외이사후보추천위원회위원 장, 감사위원회위원, 투명경영위원회위원	- 16~20 국가인권위원회 상임위원 - 21~現 법무법인 산지 변호사	-	-	계열회사임원	2022.03.22. ~현재	2024.03.22
-----	---	---------	----	------	-----	--	--	---	---	--------	--------------------	------------

주1) 임기의 기산일은 롯데하이마트 법인등기부등본상 해당이사의 최초 취임일을 기준으로 작성하였으며, 임기만료일은 해당 이사가 선임 또는 재선임된 주주총회일로부터 2년이 경과된 날 또는 실제 퇴임한 날로 기재하였습니다.

주2) 상법 제383조에 따라 임기 만료일에 앞서 1개월 이내에 정기주주총회가 열릴 경우 그 총회의 종결시에 그 임기가 만료되는 것으로 하며, 그 임기가 최종의 결산기 종료 후 당해 결산기에 관한 정기주주총회 전에 만료될 경우에는 그 총회의 종결 시까지 그 임기를 연장합니다.

나. 미등기임원 현황

(기준일 : 2023년 12월 31일)

(단위 : 주)

성명	성별	출생년월	직위	상근 여부	담당업무	주요경력	소유주식수	최대주주와의 관계	재직기간
윤용오	남	1971.06	상무	상근	대형가전통합부부장	- 동국대학교 경영학과 졸업 - 18~19 롯데하이마트 가전1팀장 - 19~20 롯데하이마트 온라인상품1팀장 - 20~21 롯데하이마트 생활부부장(상무보) - 21~23 롯데하이마트 영업2부부장(상무보) - 23~現 롯데하이마트 대형가전통합부부장(상무)	260	계열회사임원	2020.01.01. ~현재
김보경	남	1970.01	상무보	상근	스마트가전통합부부장	- 경희대학교 일어일문학과 졸업 - 18~19 롯데쇼핑 마트사업부 VIC운영담당장 - 19~19 롯데쇼핑 마트사업부 패션&Hobby부부장 - 19~22 롯데쇼핑 마트사업부 Culture Contents부부장(상무보) - 23~現 롯데하이마트 스마트가전통합부부장(상무보)	-	계열회사임원	2022.12.19. ~현재
조광규	남	1975.08	상무보	상근	경영지원부부장	- 경희대학교 화학과 졸업 - 19~20 롯데하이마트 경영지원부부장(상무보) - 20~21 롯데하이마트 SCM부부장(상무보) - 21~現 롯데하이마트 경영지원부부장(상무보)	250	계열회사임원	2019.01.01. ~현재
신현채	남	1975.02	상무보	상근	전략기획부부장	- 영남대학교 경영학과 졸업 - 19~20 롯데하이마트 영업총괄부부장(상무보) - 20~21 롯데하이마트 전략기획부부장(상무보) - 21~23 롯데하이마트 영업1부부장(상무보) - 23~現 롯데하이마트 전략기획부부장(상무보)	150	계열회사임원	2019.01.01. ~현재
문총	남	1976.03	상무보	상근	생활가전통합부부장	- 고려대학교 경제학과 졸업 - 16~20 롯데하이마트 온라인기획팀장 - 20~20 롯데하이마트 점포개발부부장(상무보) - 20~21 롯데하이마트 MD전략부부장(상무보) - 21~23 롯데하이마트 생활부부장(상무보) - 23~現 롯데하이마트 생활가전통합부부장(상무보)	333	계열회사임원	2020.01.01. ~현재

서강우	남	1972.03	상무보	상근	상품운영부부장	- 청주대학원 경제학 졸업 - 18~20 롯데하이마트 MD전략부 상품총괄팀장 - 20~20 롯데하이마트 영업4부 부장 - 20~21 롯데하이마트 가전부부장(상무보) - 21~23 롯데하이마트 상품총괄부부장(상무보) - 23~現 롯데하이마트 상품운영부부장(상무보)	-	계열회사임원	2020.12.01. ~현재
김기성	남	1971.09	상무보	상근	영업전략부부장	- 녹동고등학교 졸업 - 20~20 롯데하이마트 영업4부 울산지사장 - 20~21 롯데하이마트 영업1부 경기지사장 - 21~23 롯데하이마트 영업1부 수원지사장 - 23~現 롯데하이마트 영업전략부부장(상무보)	1,012	계열회사임원	2022.12.19. ~현재
이용우	남	1978.10	상무보	상근	점포개발부부장	- 경북대학교 경제학과 졸업 - 20~21 롯데하이마트 영업총괄부 영업총괄팀장 - 21~21 롯데하이마트 영업2부 총정지사장 - 21~23 롯데하이마트 영업2부 총남지사장 - 23~現 롯데하이마트 점포개발부부장(상무보)	95	계열회사임원	2022.12.19. ~현재
김창희	남	1972.08	상무보	상근	온라인부부장	- 성균관대학교 경영학과 졸업 - 20~22 롯데쇼핑 이커머스사업부 마케팅부 제휴사업팀장 - 22~23 롯데쇼핑 이커머스사업부 마케팅부 영업총괄팀장 - 23~23 롯데쇼핑 이커머스사업부 마케팅부 사업총괄실장 - 23~現 롯데하이마트 온라인부부장(상무보)	-	계열회사임원	2023.12.11. ~현재
박정환	남	1975.04	상무보	상근	MD전략부부장	- 성균관대학교 경제학과 졸업 - 19~21 롯데하이마트 가전부 가전2팀장 - 21~22 롯데하이마트 영업1부 강원지사장 - 22~23 롯데하이마트 영업1부 강동지사장 - 23~現 롯데하이마트 MD전략부부장(상무보)	-	계열회사임원	2023.12.11. ~현재
김종성	남	1976.11	상무보	상근	상품전략실장	- 서강대학교 경제학과 졸업 - 17~22 롯데그룹 유통BU - 22~22 롯데그룹 유통군HQ 사업운영본부 사업운영팀장 - 22~23 롯데그룹 유통군HQ 경영전략본부 사업기획팀장 - 24~現 롯데하이마트 상품전략실장(상무보)	-	계열회사임원	2023.12.11. ~현재
서은희	여	1977.10	상무보	상근	마케팅부부장	- 한국외국어대학교 신문방송학과 졸업 - 11~18 이베이코리아 지마켓 브랜드마케팅팀장 - 18~20 이베이코리아 옥션 마케팅실장 - 20~24 무신사 마케팅본부장 - 24~現 롯데하이마트 마케팅부부장(상무보)	-	계열회사임원	2024.02.01. ~현재

주) 미등기임원의 재직기간의 기산일은 당사 임원으로 최초선임된 날입니다.

다. 등기임원 타회사 임원겸직 현황

(기준일 : 2023년 12월 31일)

겸직자		겸직회사			
성명	직위	회사명	재임기간	직위	주된 사업목적
정도진	사외이사	네이버	2019.03.~現	사외이사	정보통신서비스업
최혜리	사외이사	삼성증권	2022.03.~現	사외이사	투자매매업, 투자중개업
유원상	사외이사	메트라이프생명보험	2023.07.~現	사외이사	생명 보험업

라. 등기임원 선임 후보자 및 해임 대상자 현황

(기준일 : 2023년 12월 31일)

구분	성명	성별	출생년월	사외이사 후보자 해당여부	주요경력	선·해임 예정일	최대주주와의 관계
선임	김진성	남	1972.09	사내이사	- 연세대학원 경영학과 졸업(碩) - 19~21 롯데쇼핑 마트사업부 경영지원부문 부문장 - 22~23 롯데쇼핑 마트사업부 HR혁신부문 부문장 - 23~現 롯데 유통군HQ 인사혁신본부 본부장	2024.03.25	임원
선임	박상윤	남	1971.10	사내이사	- 서강대학교 경영학과 졸업 - 18~19 롯데정보통신 재무부문 부문장 - 19~20 롯데지주 재무혁신실 재무1팀 팀장 - 20~現 롯데하이마트 재무부문 부문장	2024.03.25	계열회사임원
선임	김일주	남	1967.08	사외이사	- 09~13 제일모직 패션부문 마케팅담당 상무 - 13~15 오리온 마케팅부문장 상무 - 16~19 LG전자 브랜드매니지먼트FD담당 상무 - 20~21 LG전자 글로벌마케팅센터 센터장 전무	2024.03.25	-
선임	김진영	남	1964.12	감사위원회 위원	- 07~07 노동문제연구소 객원연구원 초청(독일본) - 14~15 캘리포니아 주립대 버클리 객원교수 - 08~現 고려대학교 정경대학 경제학과 교수 - 14~現 독일 노동연구소 IZA 연구원 - 23~現 고려대학교 경제연구소 소장 - 24~現 고려대학교 노동대학원 원장	2024.03.25	-
선임	이강수	남	1968.07	감사위원회 위원	- 00~17 KPMG 삼정회계법인 전무이사 - 16~19 학교법인 박영학원 감사 - 17~現 다산회계법인 부대표	2024.03.25	-
선임	홍대식	남	1965.09	사외이사	- 93~97 춘천지법 판사 - 97~00 수원지법 판사 - 00~03 서울지법 판사 - 03~07 법무법인 을촌 변호사 - 06~現 서강대학교 법학과 및 법학전문대학원 교수 - 22~現 한국소비자단체협의회 자율분쟁조정위원장 - 23~現 공정거래위원회 공정거래정책자문단 위원	2024.03.25	-

선임	최혜리	여	1965.04	감사위원회 위원	- 94~96 서울민사지방법원 판사 - 96~98 서울가정법원 판사 - 98~08 법무법인 바른 변호사 - 08~09 정부법무공단 변호사 - 09~15 법무법인 바른 변호사 - 15~16 서울법원 조정센터 상임조정위원 - 16~20 국가인권위원회 상임위원 - 21~現 법무법인 산지 변호사	2024.03.25	계열회사임원
----	-----	---	---------	----------	--	------------	--------

주) 보고서 제출일 이후 2024년 3월 25일 제37기 정기주주총회 승인 전 안건으로, 향후 정기주주총회에서 부결되거나 수정이 발생한 경우 정정보고서를 통해 그 내용 및 사유 등을 반영할 예정입니다.

마. 직원 등 현황

(기준일 : 2023년 12월 31일)

(단위 : 천원)

직원										소속 외 근로자			비고
사업부문	성별	직 원 수					평 균 근속연수	연간급여 총 액	1인평균 급여액	남	여	계	
		기간의 정함이 없는 근로자		기간제 근로자		합 계							
		전체	(단시간 근로자)	전체	(단시간 근로자)								
사무	남	292	-	-	-	292	약10년4개월	22,328,521	81,639	51	95	146	-
사무	여	258	-	3	-	261	약8년1개월	13,382,428	58,731				-
영업	남	1,535	-	8	8	1,543	약12년11개월	101,007,546	65,755				-
영업	여	788	4	9	9	797	약11년2개월	37,635,594	51,000				-
합 계		2,873	4	20	17	2,893	약11년9개월	174,354,089	62,690				-

주) 1인 평균 급여액은 2023년 1월부터 12월까지의 월별 평균 급여액의 합으로 산정하였습니다.

바. 미등기임원 보수 현황

(기준일 : 2023년 12월 31일)

(단위 : 천원)

구 분	인원수	연간급여 총액	1인평균 급여액	비고
미등기임원	11	2,267,514	235,217	-

주1) 연간급여 총액에는 공시대상기간 신입 임원의 선임 전 급여가 포함되어 있습니다.

주2) 1인평균 급여액은 2023년 1월부터 12월까지의 월별 평균 급여액의 합으로 산정하였습니다.

2. 임원의 보수 등

가. 이사·감사의 보수현황등

<이사·감사 전체의 보수현황>

(1) 주주총회 승인금액

(단위 : 백만원)

구 분	인원수	주주총회 승인금액	비고
-----	-----	-----------	----

등기이사	9	6,000	-
------	---	-------	---

주1) 인원수는 2023년 3월 27일 제36기 정기주주총회 승인일 기준입니다.
주2) 주주총회 승인금액에는 미등기임원에 대한 보수가 포함되어 있습니다.

(2) 보수지급금액

① 이사·감사 전체

(단위 : 천원)

인원수	보수총액	1인당 평균보수액	비고
11	1,548,783	193,598	-

주1) 보수총액에는 공시대상기간 신임 이사의 선임 전 보수와 퇴임 또는 사임한 이사에 대한 보수가 포함되어 있습니다.
주2) 1인당 평균보수액은 공시서류 작성기준일 현재 재임 중인 이사 8명을 기준으로 산출되었습니다.

② 유형별

(단위 : 천원)

구분	인원수	보수총액	1인당 평균보수액	비고
등기이사 (사외이사, 감사위원회 위원 제외)	6	1,203,783	401,261	주)
사외이사 (감사위원회 위원 제외)	2	132,000	66,000	-
감사위원회 위원	3	213,000	71,000	-
감사	-	-	-	-

주) 1인당 평균보수액은 공시서류 작성기준일 현재 재임 중인 이사 3명을 기준으로 산출되었습니다.

(3) 이사·감사의 보수지급기준

이사·감사의 보수는 주주총회의 승인을 받은 금액 내에서 임원보수규정과 임원퇴직위로금지급규정 등에 따라 해당직위, 경영성과 등을 감안하여 집행하고 있습니다.

당사 등기임원의 보수는 임원보수지급규정에 따라 기본연봉과 변동급으로 구성됩니다. 기본연봉은 당해 임원이 체결한 임원보수계약이나 개별계약에서 정한 보수를 의미하고, 기본급과 역할급, 직책급 등으로 구성됩니다. 변동급은 당해 경영실적 및 평가에 따라 지급하는 보수를 의미하며, 계량지표와 비계량지표를 종합적으로 평가하여 지급합니다. 사외이사의 경우에는 직무수행의 책임과 투입한 시간을 고려하여 적정수준으로 결정하고 있으며, 이사의 업무 독립성 등을 고려하여 감사위원회 위원 여부와는 관계없이, 위임계약서에 명시된 월정급을 각 이사가 매월 동일하게 지급받습니다.

<보수지급금액 5억원 이상인 이사·감사의 개인별 보수현황>

(1) 개인별 보수지급금액

(단위 : 백만원)

이름	직위	보수총액	보수총액에 포함되지 않는 보수
남창희	부사장	516	-

주) 보수총액에는 이사 선임 전 보수가 포함되어 있습니다.

(2) 산정기준 및 방법

(단위 : 백만원)

이름	보수의 종류		총액	산정기준 및 방법
남창희	근로소득	급여	516	임원보수 규정에 따라 각 개인별 직급(부사장), 근속연수, 직책유무, 회사기여도 등을 종합적으로 반영하여 산정하며, 주주총회에서 승인한 임원보수한도 내에서 지급합니다. 보수는 매월 지급을 원칙으로 하며, 임원보수 규정에 따라 산정된 계약 연봉 516백만원 기준 23년 재직기간에 대하여 최종 516백만원 급여를 지급하였습니다.
		상여	-	-
		주식매수선택권 행사이익	-	-
		기타 근로소득	-	-
	퇴직소득		-	-
	기타소득		-	-

<보수지급금액 5억원 이상 중 상위 5명의 개인별 보수현황>

(1) 개인별 보수지급금액

(단위 : 백만원)

이름	직위	보수총액	보수총액에 포함되지 않는 보수
남창희	부사장	516	-

(2) 산정기준 및 방법

(단위 : 백만원)

이름	보수의 종류		총액	산정기준 및 방법
남창희	근로소득	급여	516	임원보수 규정에 따라 각 개인별 직급(부사장), 근속연수, 직책유무, 회사기여도 등을 종합적으로 반영하여 산정하며, 주주총회에서 승인한 임원보수한도 내에서 지급합니다. 보수는 매월 지급을 원칙으로 하며, 임원보수 규정에 따라 산정된 계약 연봉 516백만원 기준 23년 재직기간에 대하여 최종 516백만원 급여를 지급하였습니다.

		상여	-	-
		주식매수선택권 행사이익	-	-
		기타 근로소득	-	-
		퇴직소득	-	-
		기타소득	-	-

나. 주식매수선택권의 부여 및 행사현황
해당사항 없음

IX. 계열회사 등에 관한 사항

1. 계열회사의 현황

가. 계열회사 현황(요약)

(1) 국내

당사는 독점규제 및 공정거래에 관한 법률상 롯데 기업집단에 속한 계열회사로서, 롯데 기업집단의 최상위 지배기업은 롯데지주(주)(종목코드 : 004990)입니다. 2023년 말 현재 총 99개의 국내 계열회사가 있습니다. 이 중 상장사는 당사를 포함하여 총 11개사이며 비상장사는 총 88개사입니다.

(기준일 : 2023년 12월 31일)

(단위 : 사)

기업집단의 명칭	계열회사의 수		
	상장	비상장	계
롯데	11	88	99

※상세 현황은 '상세표-2. 계열회사 현황(상세)' 참조

(2) 해외

(기준일 : 2023년 12월 31일)

출자회사명	피출자회사명	지분율
Chocolaterie Guylian N.V	Aimee BVBA	99.0%
LOTTE Rakhat JSC	Almaty Sweets LLC	100.0%
LOTTE LAND CO., LTD	An Hung Investment TM DV Corporation	55.0%
Peker Surface Designs Industry and Trade Joint Stock Company	BELENCO DIS TICARET A.S.	100.0%
Chocolaterie Guylian N.V	Chocolaterie Guylian Deutschland GmbH	100.0%
Lotte Confectionery Holdings (Europe) B.V.	Chocolaterie Guylian N.V	99.97%
롯데물산(주)	Coralis S.A.	77.5%
Coralis S.A.	Coralis Vietnam Co.,Ltd.	100.0%
(주)대홍기획	DAEHONG COMMUNICATIONS VIETNAM CO., LTD	95.0%
(주)롯데	Dari K (주)	100.0%
Chocolaterie Guylian N.V	Guylian Iberia, LDA	99.3%
Chocolaterie Guylian N.V	Guylian UK Ltd	100.0%
Chocolaterie Guylian N.V	Guylian USA, Inc	100.0%
Lotte Holdings Hong Kong Limited	HAI THANH-LOTTE COMPANY LIMITED	70.0%
롯데건설(주)	HAU GIANG COMMERCIAL AND CONSTRUCTION INVESTMENT CORPORATION	51.0%
롯데웰푸드(주)	HAVMOR ICE CREAM PRIVATE LIMITED	100.0%
롯데컬처웍스(주)	Hemisphere Film Investors III, LLC	100.0%
(주)호텔롯데	HOTEL LOTTE HOLDINGS HK LIMITED	100.0%
LOTTE SHOPPING HOLDINGS (SINGAPORE) PTE. LTD.	INTERNATIONAL BUSINESS CENTER COMPANY LIMITED	50.0%
LOTTE Hotel Holdings Europe B.V.	JSC Lotte RUS	100.0%
Lotte International Australia Pty Ltd	Kestrel Farming Pty Ltd	100.0%
롯데케미칼(주)	Kor-Uz Gas Chemical Investment Ltd.	49.0%

롯데웰푸드(주)	L & M Confectionery Pte. Ltd.	100.0%
롯데웰푸드(주)	L&M Mayson Company Limited	45.5%
LOTTE Chemical USA Corporation	LACC, LLC	50.0%
LOTTE HOTEL HOLDINGS USA CO., LTD.	LHK Chicago, LLC	80.0%
롯데칠성음료(주)	LOTTE AKHTAR BEVERAGES (PRIVATE) LTD	52.0%
롯데알미늄(주)	LOTTE ALUMINIUM Hungary Kft	100.0%
Lotte Battery Materials USA Corporation	LOTTE ALUMINIUM MATERIALS USA LLC	70.0%
롯데알미늄(주)	LOTTE ALUMINIUM USA Corporation	100.0%
롯데케미칼(주)	Lotte Battery Materials USA Corporation	100.0%
롯데칠성음료(주)	LOTTE BEVERAGE AMERICA CORP.	100.0%
롯데칠성음료(주)	LOTTE Beverage Holdings (Singapore) Pte. Ltd.	100.0%
롯데바이오로지스(주)	Lotte Biologics USA, LLC	100.0%
(주)롯데파이낸셜	Lotte C&F Vietnam Co., Ltd.	100.0%
롯데케미칼(주)	LOTTE Chemical (Thailand) Co., Ltd.	49.3%
롯데케미칼(주)	Lotte Chemical Alabama Corporation	100.0%
롯데케미칼(주)	LOTTE Chemical California, Inc.	100.0%
롯데케미칼(주)	LOTTE Chemical Deutschland GMBH	100.0%
롯데케미칼(주)	LOTTE Chemical Engineering Plastics (Dongguan) Co., Ltd.	100.0%
롯데케미칼(주)	LOTTE Chemical Engineering Plastics (Haryana) Private Limited	99.9%
롯데케미칼(주)	LOTTE Chemical Engineering Plastics (Tianjin) Co., Ltd.	100.0%
롯데케미칼(주)	LOTTE Chemical Hungary Ltd.	100.0%
롯데케미칼(주)	LOTTE Chemical Japan Co., Ltd.	100.0%
LOTTE Chemical USA Corporation	LOTTE Chemical Louisiana, LLC	100.0%
LOTTE Chemical California, Inc.	LOTTE Chemical Mexico S.A. de C.V.	100.0%
롯데케미칼(주)	LOTTE CHEMICAL NIGERIA LIMITED	100.0%
롯데케미칼(주)	Lotte Chemical Pakistan Limited	75.0%
LOTTE CHEMICAL TITAN HOLDING BERHAD	Lotte Chemical Titan (M) Sdn. Bhd.	100.0%
LOTTE CHEMICAL TITAN HOLDING BERHAD	Lotte Chemical Titan Corporation SDN. BHD.	100.0%
롯데케미칼(주)	LOTTE CHEMICAL TITAN HOLDING BERHAD	74.7%
PT. Lotte Chemical Titan Tbk	Lotte Chemical Titan International Limited	100.0%
LOTTE CHEMICAL TITAN HOLDING BERHAD	Lotte Chemical Titan International Sdn. Bhd.	100.0%
LOTTE CHEMICAL TITAN HOLDING BERHAD	Lotte Chemical Titan Trading Sdn. Bhd.	100.0%
롯데케미칼(주)	LOTTE CHEMICAL TURKEY SURFACE DESIGNS INDUSTRY AND TRADE INC.	97.5%
롯데케미칼(주)	LOTTE Chemical USA Corporation	60.0%
롯데케미칼(주)	LOTTE Chemical Vietnam Co., Ltd.	100.0%
롯데칠성음료(주)	LOTTE CHILSUNG (SHANGHAI) BEVERAGE CO., LTD	100.0%
롯데웰푸드(주)	Lotte Confectionery (S.E.A.) Pte. Ltd.	100.0%
롯데웰푸드(주)	Lotte Confectionery Holdings (Europe) B.V.	51.0%
롯데웰푸드(주)	Lotte Confectionery RUS LLC	100.0%
롯데정보통신(주)	Lotte Data Communication Company Limited Vietnam	100.0%
롯데정보통신(주)	LOTTE DATA COMMUNICATION R&D CENTER INDIA LLP	99.99%
LOTTE HOTEL HOLDINGS USA CO., LTD.	Lotte Duty Free Guam, LLC	100.0%
HOTEL LOTTE HOLDINGS HK LIMITED	Lotte Duty Free Hong Kong Ltd.	100.0%
LOTTE DUTY FREE SINGAPORE PTE. LTD.	Lotte Duty Free Japan Co., Ltd.	80.0%
LOTTE DUTY FREE SINGAPORE PTE. LTD.	Lotte Duty Free Kansai Co., Ltd.	100.0%
LOTTE DUTY FREE SINGAPORE PTE. LTD.	Lotte Duty Free Macau Co., Ltd.	100.0%
(주)호텔롯데	LOTTE DUTY FREE SINGAPORE PTE. LTD.	100.0%
롯데건설(주)	Lotte E&C Malaysia Sdn. Bhd.	100.0%
LOTTE LAND CO., LTD	LOTTE ECO LOGIS LONG AN CO., LTD.	100.0%

LOTTE SHOPPING HOLDINGS (SINGAPORE) PTE. LTD.	LOTTE E-COMMERCE VIETNAM CO., LTD	100.0%
롯데에코월(주)	LOTTE EcoWall Philippines Inc.	100.0%
롯데에코월(주)	LOTTE EcoWall USA, Inc	100.0%
롯데이엠프글로벌(주)	LOTTE EM America Corp.	100.0%
롯데이엠프글로벌(주)	Lotte EM Europe S.a r.l.	75.0%
LOTTE EM Malaysia SDN. BHD.	LOTTE EM HUNGARY Zrt.	100.0%
롯데이엠프글로벌(주)	Lotte EM Malaysia SDN. BHD.	100.0%
Lotte EM Europe S.a r.l.	LOTTE Energy Materials Spain, S.L.	100.0%
롯데건설(주)	Lotte Engineering and Construction India Pvt. Ltd.	100.0%
롯데건설(주)	Lotte Engineering Construction Mongolia LLC	100.0%
롯데컬처웍스(주)	LOTTE ENTERTAINMENT VIETNAM COMPANY LIMITED	50.0%
LOTTE Hotel Holdings Europe B.V.	Lotte Europe Investment B.V.	100.0%
롯데지알에스(주)	LOTTE F&G VIETNAM COMPANY LIMITED	67.0%
(주)롯데파이낸셜	Lotte F&L Singapore Pte. Ltd.	100.0%
롯데정밀화학(주)	LOTTE Fine Chemical Europe GmbH	100.0%
롯데정밀화학(주)	LOTTE Fine Chemical Trading(Shanghai) Co., Ltd.	100.0%
LOTTE LAND CO., LTD	LOTTE FLC JSC	60.0%
롯데지주(주)	Lotte Food Holding Co.,Ltd.	100.0%
LOTTE GLOBAL LOGISTICS (UK) HOLDINGS CO., LTD.	LOTTE Global Logistics (Germany) GmbH	100.0%
LOTTE Global Logistics (Hongkong) Holdings Co., Limited	LOTTE Global Logistics (Hongkong) Co., Limited	100.0%
롯데글로벌로지스(주)	LOTTE Global Logistics (Hongkong) Holdings Co., Limited	100.0%
LOTTE Global Logistics (Hongkong) Holdings Co., Limited	LOTTE GLOBAL LOGISTICS (INDIA) PRIVATE LIMITED	100.0%
롯데글로벌로지스(주)	LOTTE GLOBAL LOGISTICS (MALAYSIA) SDN. BHD.	100.0%
롯데글로벌로지스(주)	LOTTE GLOBAL LOGISTICS (NORTH AMERICA) INC.	100.0%
LOTTE Global Logistics (Hongkong) Holdings Co., Limited	LOTTE GLOBAL LOGISTICS (SINGAPORE) PTE. LTD.	100.0%
LOTTE GLOBAL LOGISTICS (UK) HOLDINGS CO., LTD.	LOTTE GLOBAL LOGISTICS (UK) CO., LTD.	100.0%
롯데글로벌로지스(주)	LOTTE GLOBAL LOGISTICS (UK) HOLDINGS CO., LTD.	100.0%
LOTTE GLOBAL LOGISTICS (UK) HOLDINGS CO., LTD.	LOTTE GLOBAL LOGISTICS HUNGARY Kft.	100.0%
롯데글로벌로지스(주)	Lotte Global Logistics Kazakhstan Co., Ltd	100.0%
롯데글로벌로지스(주)	LOTTE GLOBAL LOGISTICS PHILIPPINES INC.	100.0%
롯데글로벌로지스(주)	LOTTE GLOBAL LOGISTICS VIETNAM CO.,LTD	100.0%
롯데글로벌로지스(주)	LOTTE GLOBAL LOGISTICS(SINGAPORE) HOLDINGS PTE. LTD.	100.0%
Lotte Properties(Shenyang) Ltd.	Lotte Glory Properties(Shenyang) Ltd.	100.0%
Lotte Hotel & Retail Vietnam Pte. Ltd.	Lotte Holdings Hong Kong Limited	100.0%
(주)호텔롯데	Lotte Hotel & Retail Vietnam Pte. Ltd.	50.0%
(주)호텔롯데	Lotte Hotel Arai Co., Ltd.	100.0%
LOTTE HOTEL HOLDINGS USA CO., LTD.	LOTTE Hotel Chicago LLC	100.0%
LOTTE HOTEL HOLDINGS USA CO., LTD.	Lotte Hotel Guam LLC.	100.0%
(주)호텔롯데	LOTTE Hotel Holdings Europe B.V.	100.0%
(주)호텔롯데	LOTTE HOTEL HOLDINGS USA CO., LTD.	100.0%
LOTTE HOTEL HOLDINGS USA CO., LTD.	LOTTE HOTEL NEW YORK PALACE, LLC.	100.0%
LOTTE Hotel Holdings Europe B.V.	Lotte Hotel Saint Petersburg, LLC.	100.0%
LOTTE HOTEL HOLDINGS USA CO., LTD.	LOTTE Hotel Seattle LLC	100.0%
LOTTE DUTY FREE SINGAPORE PTE. LTD.	LOTTE HOTEL VIETNAM CO., LTD.	100.0%
(주)호텔롯데	LOTTE Hotel Vladivostok, LLC.	100.0%
롯데웰푸드(주)	LOTTE INDIA Co., Ltd.	98.9%
롯데상사(주)	Lotte International America Corp.	100.0%
롯데상사(주)	Lotte International Australia Pty Ltd	100.0%
롯데상사(주)	Lotte International Khorol LLC	100.0%
롯데상사(주)	Lotte International Mikhailovka LLC	100.0%

롯데지주(주)	LOTTE INTERNATIONAL OCEANIA PTY LTD.	100.0%
롯데상사(주)	Lotte International Primorye LLC	49.99%
롯데지주(주)	LOTTE INVESTMENT PARTNERS SINGAPORE PTE. LTD.	100.0%
롯데웰푸드(주)	Lotte Kolson(Pvt.) Limited	96.5%
롯데건설(주)	LOTTE LAND CO., LTD	100.0%
롯데칠성음료(주)	LOTTE LIQUOR JAPAN CO.,LTD	100.0%
낙천(북경)물류유한공사	LOTTE Logistics (HongKong) Co., Limited	90.0%
LOTTE SHOPPING HOLDINGS (SINGAPORE) PTE. LTD.	Lotte Mart C&C India Private Limited	100.0%
롯데멤버스(주)	LOTTE Members Vietnam Co., Ltd.	100.0%
LOTTE Beverage Holdings (Singapore) Pte. Ltd.	LOTTE MGS Beverage (Myanmar) Co., Ltd.	77.8%
LOTTE DUTY FREE SINGAPORE PTE. LTD.	LOTTE PHU KHANH DUTY FREE TRADING COMPANY LIMITED	60.0%
롯데쇼핑(주)	LOTTE PROPERTIES (CHENGDU) HK LIMITED	73.5%
롯데쇼핑(주)	LOTTE PROPERTIES (HANOI) SINGAPORE PTE. LTD.	90.0%
LOTTE PROPERTIES (HANOI) SINGAPORE PTE. LTD.	LOTTE PROPERTIES HANOI CO., LTD	100.0%
롯데쇼핑(주)	LOTTE PROPERTIES HCMC COMPANY LIMITED	40.0%
롯데자산개발(주)	Lotte Properties(Shenyang) Ltd.	37.2%
롯데물산(주)	Lotte Property & Development Vietnam Co., Ltd.	100.0%
롯데웰푸드(주)	LOTTE QINGDAO FOODS CO., LTD.	90.0%
롯데웰푸드(주)	LOTTE Rakhat JSC	95.6%
롯데렌탈(주)	LOTTE Rent-A-Car (Thailand) Co.,Ltd.	49.0%
Lotte Rental (Vietnam) Company Limited	Lotte Rent-A-Car Vina Company Limited	49.0%
롯데렌탈(주)	Lotte Rental (Vietnam) Company Limited	100.0%
롯데쇼핑(주)	LOTTE SHOPPING HOLDINGS (SINGAPORE) PTE. LTD.	100.0%
LOTTE SHOPPING HOLDINGS (SINGAPORE) PTE. LTD.	Lotte Shopping India Pvt.,Ltd	90.0%
LOTTE SHOPPING HOLDINGS (SINGAPORE) PTE. LTD.	Lotte Shopping Plaza Vietnam Co.,Ltd.	100.0%
(주)롯데	Lotte Taiwan Co., Ltd.	100.0%
롯데테크(주)	LOTTE TECH Malaysia SDN. BHD.	100.0%
롯데테크(주)	LOTTE TECH SPAIN, S.L.	100.0%
LOTTE DUTY FREE SINGAPORE PTE. LTD.	LOTTE TRAVEL RETAIL AUSTRALIA PTY LTD	100.0%
LOTTE TRAVEL RETAIL AUSTRALIA PTY LTD	LOTTE TRAVEL RETAIL NEW ZEALAND LIMITED	100.0%
LOTTE DUTY FREE SINGAPORE PTE. LTD.	LOTTE TRAVEL RETAIL SINGAPORE PTE. LTD.	100.0%
롯데케미칼(주)	LOTTE UBE SYNTHETIC RUBBER SDN. BHD.	50.0%
롯데벤처스(주)	LOTTE VENTURES VIETNAM COMPANY LIMITED	100.0%
(주)롯데	Lotte Vietnam Co., Ltd.	100.0%
LOTTE SHOPPING HOLDINGS (SINGAPORE) PTE. LTD.	LOTTE VIETNAM SHOPPING JOINT STOCK COMPANY	99.99%
롯데상사(주)	Lotte Vina International Co., Ltd.	100.0%
롯데글로벌로지스(주)	LOTTE VINATRANS GLOBAL LOGISTICS (VIETNAM) CO., LTD	51.0%
(주)롯데	Lotte Wedel Sp. z o.o.	100.0%
(주)호텔롯데	Lotte World Vietnam Co., Ltd	100.0%
롯데컬처웍스(주)	LotteCinema Vietnam Co., Ltd.	90.0%
롯데지알에스(주)	LOTTEGRS USA, INC.	100.0%
롯데정보통신(주)	Lotte-HPT High Tech. Vietnam Company Limited	100.0%
Dari K (주)	P.T. Kakao Indonesia Cemerlang	99.0%
(주)롯데	P.T. Lotte Indonesia	99.9%
롯데칠성음료(주)	Pepsi-Cola Products Philippines, Inc.	73.6%
Lotte Wedel Sp. z o.o.	Pijalnie Czekolady Sp. z o.o.	100.0%
LOTTE CHEMICAL TITAN HOLDING BERHAD	PT LOTTE CHEMICAL INDONESIA	51.0%
PT. Lotte Chemical Titan Tbk	PT LOTTE CHEMICAL TITAN NUSANTARA	99.9%
롯데건설(주)	PT LOTTE LAND INDONESIA	100.0%
PT LOTTE LAND INDONESIA	PT LOTTE LAND KELAPA GADING	100.0%

PT LOTTE LAND INDONESIA	PT LOTTE LAND MODERN REALTY	60.0%
PT LOTTE LAND INDONESIA	PT LOTTE LAND SAWANGAN	70.0%
롯데지주(주)	PT LOTTE RND CENTER INDONESIA	33.3%
LOTTE SHOPPING HOLDINGS (SINGAPORE) PTE. LTD.	PT LOTTE SHOPPING AVENUE INDONESIA	99.5%
(주)대흥기획	PT. Daehong Communications Indonesia	99.6%
롯데캐피탈(주)	PT. LOTTE CAPITAL INDONESIA	78.1%
롯데케미칼(주)	PT. Lotte Chemical Engineering Plastics Indonesia	99.9%
Lotte Chemical Titan International Sdn. Bhd.	PT. Lotte Chemical Titan Tbk	92.5%
롯데글로벌로지스(주)	PT. Lotte Global Logistics Indonesia	99.0%
롯데알미늄(주)	PT. Lotte Packaging	99.4%
LOTTE SHOPPING HOLDINGS (SINGAPORE) PTE. LTD.	PT. Lotte Shopping Indonesia	80.0%
롯데정보통신(주)	PT.Lotte Data Communication Company Indonesia	99.8%
LOTTE SHOPPING HOLDINGS (SINGAPORE) PTE. LTD.	PT.Lotte Mart Indonesia	61.0%
LOTTE Rakhat JSC	Rakhat TR	100.0%
LOTTE Rakhat JSC	Rakhat-Aktau LLP	100.0%
LOTTE Rakhat JSC	Rakhat-Aktobe LLP	100.0%
LOTTE Rakhat JSC	Rakhat-Astana LLP	100.0%
LOTTE Rakhat JSC	Rakhat-Karaganda LLP	100.0%
LOTTE Rakhat JSC	Rakhat-Oral LLP	100.0%
LOTTE Rakhat JSC	Rakhat-Shymkent LLP	100.0%
LOTTE Rakhat JSC	Rakhat-Shymkent Trading House LLP	100.0%
LOTTE Rakhat JSC	Rakhat-Taldykorgan LLP	100.0%
Lotte International Australia Pty Ltd	Sandalwood Feedlot Pty Ltd	100.0%
롯데글로벌로지스(주)	Shanghai Hyundai Asia Shipping International Freight Forwarding Co.Ltd.	66.0%
(주)롯데	Thai Lotte Co., Ltd.	98.2%
롯데지주(주)	VIETNAM LOTTERIA CO., LTD	100.0%
롯데에코월(주)	Wallsys Facade LTD.	100.0%
롯데글로벌로지스(주)	낙천(북경)물류유한공사	100.0%
Lotte Food Holding Co.,Ltd.	낙천(중국)투자유한공사	100.0%
롯데케미칼(주)	낙천공정소요(가흥)유한공사	100.0%
롯데케미칼(주)	낙천공정소요(심양)유한공사	100.0%
Lotte Properties(Shenyang) Ltd.	낙천물업관리(심양)유한공사	100.0%
롯데쇼핑(주)	낙천백화(성도)유한공사	100.0%
롯데건설(주)	낙천성건설(북경)유한공사	100.0%
HOTEL LOTTE HOLDINGS HK LIMITED	낙천유락(심양)유한공사	100.0%
HOTEL LOTTE HOLDINGS HK LIMITED	낙천유락구자문(북경)유한공사 (Lotte Duty Free Beijing Co., Ltd.)	100.0%
LOTTE PROPERTIES (CHENGDU) HK LIMITED	낙천지산(성도)유한공사	100.0%
롯데알미늄(주)	낙천포장(북경)유한공사	40.0%
롯데베르살리스엘라스토머스(주)	늬미상무(상해)유한공사	100.0%
(주)롯데스트레티직인베스트먼트	롯데부동산(주)	100.0%
(주)롯데스트레티직인베스트먼트	(주)롯데10투자회사	100.0%
(주)롯데스트레티직인베스트먼트	(주)롯데11투자회사	100.0%
(주)롯데스트레티직인베스트먼트	(주)롯데12투자회사	100.0%
(주)롯데스트레티직인베스트먼트	(주)롯데1투자회사	100.0%
(주)롯데홀딩스	(주)롯데2투자회사	100.0%
(주)롯데2투자회사	(주)롯데3투자회사	100.0%
(주)롯데2투자회사	(주)롯데4투자회사	100.0%
(주)롯데2투자회사	(주)롯데5투자회사	100.0%
(주)롯데2투자회사	(주)롯데6투자회사	100.0%
(주)롯데스트레티직인베스트먼트	(주)롯데7투자회사	100.0%

㈜롯데스트레티직인베스트먼트	㈜L제8투자회사	100.0%
㈜롯데스트레티직인베스트먼트	㈜L제9투자회사	100.0%
㈜롯데	㈜긴자코지코나	100.0%
㈜롯데홀딩스	㈜롯데	100.0%
㈜롯데홀딩스	㈜롯데벤처스재팬	100.0%
㈜롯데홀딩스	㈜롯데서비스	100.0%
㈜롯데홀딩스	㈜롯데스트레티직인베스트먼트	31.0%
㈜롯데홀딩스	㈜롯데시티호텔	100.0%
㈜롯데스트레티직인베스트먼트	㈜롯데파이낸셜	51.0%
㈜광운사	㈜롯데홀딩스	28.1%
㈜롯데	㈜메리초코렛컴퍼니	100.0%
㈜롯데홀딩스	㈜지바롯데마린즈	100.0%
㈜롯데스트레티직인베스트먼트	㈜패밀리	24.9%
롯데케미칼(주)	호석화학무역(상해)유한공사	100.0%
CHINA RISE ENTERPRISE LIMITED	㈜경유물산	100.0%

주) 광운사, 마켓비전, 롯데그린서비스, 미도리상사, CHINA RISE ENTERPRISE LIMITED, SD&CE Holdings Pte Ltd.의 최대출자자는 개인입니다.

나. 계열회사간의 계통도

(기준일 : 2023년 12월 31일)

출자회사	롯데지주(주)	㈜호텔롯데	㈜부산롯데호텔	롯데물산(주)	롯데웰푸드(주)	롯데칠성음료(주)	롯데지알에스(주)	롯데쇼핑(주)
피출자회사								
롯데지주(주)	32.34%	11.06%	0.94%	-	-	-	-	-
㈜호텔롯데	-	0.17%	0.55%	-	-	-	-	-
롯데면세점제주(주)	-	100.00%	-	-	-	-	-	-
㈜부산롯데호텔	-	-	0.00%	-	-	-	-	-
롯데물산(주)	-	32.83%	-	-	-	-	-	-
스마일위드(주)	-	100.00%	-	-	-	-	-	-
롯데디에프리테일(주)	-	91.52%	-	-	-	-	-	-
롯데웰푸드(주)	47.47%	0.01%	-	-	6.29%	-	-	-
롯데칠성음료(주)	43.16%	0.37%	-	-	-	-	-	-
롯데네슬레코리아(주)	-	-	-	-	50.00%	-	-	-
롯데지알에스(주)	54.44%	18.77%	11.29%	-	-	-	0.00%	-
㈜롯데아사히주류	-	-	-	-	-	50.00%	-	-
㈜충북소주	-	-	-	-	-	100.00%	-	-
씨에이치음료(주)	-	-	-	-	-	100.00%	-	-
㈜백학음료	-	-	-	-	-	86.06%	-	-
스위트위드(주)	-	-	-	-	100.00%	-	-	-
산청음료(주)	-	-	-	-	-	100.00%	-	-
그린위드(주)	-	-	-	-	-	100.00%	-	-
롯데후레쉬멜리카제1호(주)	-	-	-	-	100.00%	-	-	-
롯데후레쉬멜리카제2호(주)	-	-	-	-	100.00%	-	-	-
롯데후레쉬멜리카제3호(주)	-	-	-	-	100.00%	-	-	-
롯데후레쉬멜리카제4호(주)	-	-	-	-	100.00%	-	-	-
㈜빅썬바이오	-	-	-	-	-	67.05%	-	-
하남씨엔에프(주)	-	-	-	-	-	-	55.06%	-

푸드워드(주)	-	-	-	-	100.00%	-	-	-
롯데쇼핑(주)	40.00%	8.86%	0.78%	-	-	-	-	0.06%
롯데역사(주)	44.53%	-	1.00%	-	-	-	-	-
(주)코리아세븐	92.33%	-	-	-	-	-	-	-
롯데씨브이에스711(주)	-	-	-	-	-	-	-	-
에프알엘코리아(주)	-	-	-	-	-	-	-	49.00%
(주)우리홈쇼핑	-	-	-	-	-	-	-	53.49%
롯데김해개발(주)	-	-	-	-	-	-	-	100.00%
롯데수원역쇼핑타운(주)	-	-	-	-	-	-	-	100.00%
롯데지에프알(주)	-	-	-	-	-	-	-	99.99%
한국에스티엘(주)	-	-	-	-	-	-	-	50.00%
씨에스유통(주)	-	-	-	-	-	-	-	99.95%
롯데하이마트(주)	-	-	-	-	-	-	-	65.25%
롯데인천타운(주)	-	-	-	-	-	-	-	100.00%
롯데울산개발(주)	-	-	-	-	-	-	-	96.83%
롯데컬처웍스(주)	-	-	-	-	-	-	-	86.37%
롯데디엠씨개발(주)	-	-	-	-	-	-	-	95.00%
롯데케이칼(주)	25.31%	-	-	20.00%	-	-	-	-
롯데엠시시(주)	-	-	-	-	-	-	-	-
삼박엘에프티(주)	-	-	-	-	-	-	-	-
롯데미쓰이화학(주)	-	-	-	-	-	-	-	-
롯데베르살리스엘라스토머스(주)	-	-	-	-	-	-	-	-
롯데정밀화학(주)	-	-	-	-	-	-	-	-
한덕화학(주)	-	-	-	-	-	-	-	-
(주)울산에너지루트3호	-	-	-	-	-	-	-	-
(주)태화에너지루트1호	-	-	-	-	-	-	-	-
(주)태화에너지루트2호	-	-	-	-	-	-	-	-
롯데지에스화학(주)	-	-	-	-	-	-	-	-
롯데에스케이에너지(주)	-	-	-	-	-	-	-	-
(주)울산에너지루트1호	-	-	-	-	-	-	-	-
(주)울산에너지루트2호	-	-	-	-	-	-	-	-
롯데에너지머티리얼즈(주)	-	-	-	-	-	-	-	-
롯데테크(주)	-	-	-	-	-	-	-	-
롯데에코윌(주)	-	-	-	-	-	-	-	-
(주)아이알엠	-	-	-	-	-	-	-	-
오리진앤코(주)	-	-	-	-	-	-	-	-
롯데이엠글로벌(주)	-	-	-	-	-	-	-	-
롯데테크디앤디(주)	-	-	-	-	-	-	-	-
한국후지필름(주)	76.09%	8.00%	-	-	-	-	-	-
롯데알미늄(주)	-	38.23%	3.89%	-	-	-	-	-
캐논코리아(주)	50.00%	-	-	-	-	-	-	-
(주)엔젤워드	-	-	-	-	-	-	-	-
롯데건설(주)	-	43.30%	-	-	-	-	-	-
롯데멤버스(주)	93.88%	-	1.02%	-	-	-	-	-
롯데상사(주)	44.86%	32.57%	-	-	-	-	-	-
롯데글로벌로지스(주)	46.04%	10.87%	-	-	-	-	-	-
롯데부산신항로지스(주)	-	-	-	-	-	-	-	-
롯데렌탈(주)	-	37.80%	22.83%	-	-	-	-	-
롯데오토케어(주)	-	-	-	-	-	-	-	-
(주)그린카	-	-	-	-	-	-	-	-

㈜이지고	-	-	-	-	-	-	-	-
서울복합물류프로젝트금융투자 ㈜	-	-	-	-	-	-	-	-
서울복합물류자산관리㈜	-	-	-	-	-	-	-	-
렌탈파트너㈜	-	-	-	-	-	-	-	-
롯데정보통신㈜	64.95%	-	-	-	-	-	-	-
㈜큐브리펀드	-	-	-	-	-	-	-	-
롯데홈기획	68.70%	20.02%	-	-	-	-	-	-
㈜엠허브	-	-	-	-	-	-	-	-
롯데미래전략연구소㈜	100.00%	-	-	-	-	-	-	-
롯데헬스케어㈜	100.00%	-	-	-	-	-	-	-
롯데라젠헬스	-	-	-	-	-	-	-	-
롯데바이오로직스㈜	80.00%	-	-	-	-	-	-	-
롯데디자인츠	98.10%	-	-	-	-	-	-	-
㈜씨텍	-	-	-	-	-	-	-	-
롯데제이티비㈜	-	-	-	-	-	-	-	50.00%
롯데자산개발㈜	89.38%	10.62%	-	-	-	-	-	-
마곡지구피에프브이㈜	-	-	-	-	-	-	-	-
은평피에프브이㈜	-	-	-	-	-	-	-	-
롯데에이엠씨㈜	100.00%	-	-	-	-	-	-	-
롯데위탁관리부동산투자회사㈜	-	-	-	-	-	-	-	50.00%
스탁인터랙티브㈜	-	-	-	-	-	-	-	-
㈜에스디제이	-	-	-	-	-	-	-	-
롯데캐피탈㈜	-	32.59%	4.69%	-	-	-	-	-
롯데오토리스㈜	-	-	-	-	-	-	-	-
롯데벤처스㈜	-	39.97%	-	-	-	-	-	-

출자회사	(주)코리아세븐	롯데하이마트(주)	롯데케미칼(주)	롯데정밀화학(주)	롯데에스케이에너지(주)	롯데에너지머티리얼즈(주)
피출자회사						
롯데지주(주)	-	-	-	-	-	-
(주)호텔롯데	-	-	-	-	-	-
롯데면세점(주)	-	-	-	-	-	-
(주)부산롯데호텔	-	-	-	-	-	-
롯데물산(주)	-	-	-	-	-	-
스마일위드(주)	-	-	-	-	-	-
롯데디에프리데일(주)	-	-	-	-	-	-
롯데웰푸드(주)	-	-	-	-	-	-
롯데칠성음료(주)	-	-	-	-	-	-
롯데네슬레코리아(주)	-	-	-	-	-	-
롯데지알에스(주)	-	-	-	-	-	-
(주)롯데아사히주류	-	-	-	-	-	-
(주)충북소주	-	-	-	-	-	-
씨에이치음료(주)	-	-	-	-	-	-
(주)백학음료	-	-	-	-	-	-
스위트위드(주)	-	-	-	-	-	-
산청음료(주)	-	-	-	-	-	-
그린위드(주)	-	-	-	-	-	-
롯데후레쉬멜리카제1호(주)	-	-	-	-	-	-
롯데후레쉬멜리카제2호(주)	-	-	-	-	-	-

롯데후레쉬델리카제3호(주)	-	-	-	-	-	-
롯데후레쉬델리카제4호(주)	-	-	-	-	-	-
(주)빅썸바이오	-	-	-	-	-	-
하남씨엔에프(주)	-	-	-	-	-	-
푸드위드(주)	-	-	-	-	-	-
롯데쇼핑(주)	-	-	-	-	-	-
롯데역사(주)	-	-	-	-	-	-
(주)코리아세븐	1.41%	-	-	-	-	-
롯데씨브이에스711(주)	100.00%	-	-	-	-	-
에프알엘코리아(주)	-	-	-	-	-	-
(주)우리홈쇼핑	-	-	-	-	-	-
롯데김해개발(주)	-	-	-	-	-	-
롯데수원역쇼핑타운(주)	-	-	-	-	-	-
롯데지에프알(주)	-	-	-	-	-	-
한국에스티엘(주)	-	-	-	-	-	-
씨에스유통(주)	-	-	-	-	-	-
롯데하이마트(주)	-	2.00%	-	-	-	-
롯데인천타운(주)	-	-	-	-	-	-
롯데울산개발(주)	-	-	-	-	-	-
롯데컬처웍스(주)	-	-	-	-	-	-
롯데디엠씨개발(주)	-	-	-	-	-	-
롯데케이칼(주)	-	-	0.67%	-	-	-
롯데엠시시(주)	-	-	50.00%	-	-	-
삼박엘에프티(주)	-	-	100.00%	-	-	-
롯데미쓰이화학(주)	-	-	50.00%	-	-	-
롯데베르살리스엘라스토머스(주)	-	-	50.00%	-	-	-
롯데정밀화학(주)	-	-	43.50%	1.28%	-	-
한덕화학(주)	-	-	50.00%	-	-	-
(주)울산에너지루트3호	-	-	-	-	100.00%	-
(주)태화에너지루트1호	-	-	-	-	100.00%	-
(주)태화에너지루트2호	-	-	-	-	100.00%	-
롯데지에스화학(주)	-	-	51.00%	-	-	-
롯데에스케이에너지루트(주)	-	-	45.00%	-	-	-
(주)울산에너지루트1호	-	-	-	-	100.00%	-
(주)울산에너지루트2호	-	-	-	-	100.00%	-
롯데에너지머티리얼즈(주)	-	-	53.30%	-	-	-
롯데테크(주)	-	-	-	-	-	100.00%
롯데에코월(주)	-	-	-	-	-	100.00%
(주)아이알엠	-	-	-	-	-	50.97%
오리진앤코(주)	-	-	-	-	-	80.00%
롯데이엠글로벌(주)	-	-	-	-	-	86.21%
롯데테크디앤디(주)	-	-	-	-	-	-
한국후지필름(주)	-	-	-	-	-	-
롯데알미늄(주)	-	-	-	-	-	-
캐논코리아(주)	-	-	-	-	-	-
(주)엔젤워드	-	-	-	-	-	-
롯데건설(주)	-	-	44.02%	-	-	-
롯데멤버스(주)	-	-	-	-	-	-
롯데상사(주)	-	-	-	-	-	-
롯데글로벌로지스(주)	-	-	-	-	-	-

롯데부산신항로지스㈜	-	-	-	-	-	-
롯데렌탈㈜	-	-	-	-	-	-
롯데오토케어㈜	-	-	-	-	-	-
㈜그린카	-	-	-	-	-	-
㈜이지고	-	-	-	-	-	-
서울복합물류프로젝트금융투자㈜	-	-	-	-	-	-
서울복합물류자산관리㈜	-	-	-	-	-	-
렌탈파트너㈜	-	-	-	-	-	-
롯데정보통신㈜	-	-	-	-	-	-
㈜큐브리펀드	-	-	-	-	-	-
㈜대흥기획	-	-	-	-	-	-
㈜엠허브	-	-	-	-	-	-
롯데미래전략연구소㈜	-	-	-	-	-	-
롯데헬스케어㈜	-	-	-	-	-	-
㈜테라젠헬스	-	-	-	-	-	-
롯데바이오로직스㈜	-	-	-	-	-	-
㈜롯데자이언츠	-	-	-	-	-	-
㈜씨택	-	-	50.00%	-	-	-
롯데제이티비㈜	-	-	-	-	-	-
롯데자산개발㈜	-	-	-	-	-	-
마곡지구피에프브이㈜	-	-	-	-	-	-
은평피에프브이㈜	-	-	-	-	-	-
롯데에이엠씨㈜	-	-	-	-	-	-
롯데위탁관리부동산투자회사㈜	-	-	-	-	-	-
스탁인터랙티브㈜	-	-	-	-	-	-
㈜에스디제이	-	-	-	-	-	-
롯데캐피탈㈜	-	-	-	-	-	-
롯데오토리스㈜	-	-	-	-	-	-
롯데벤처스㈜	-	-	-	-	-	-

출자회사	롯데테크㈜	롯데에코월㈜	㈜아이알엠	한국후지필름㈜	롯데알미늄㈜	캐논코리아㈜	롯데멤버스㈜	롯데상사㈜
피출자회사								
롯데지주㈜	-	-	-	-	5.08%	-	-	-
㈜호텔롯데	-	-	-	-	-	-	-	-
롯데면세점제주㈜	-	-	-	-	-	-	-	-
㈜부산롯데호텔	-	-	-	-	-	-	-	-
롯데물산㈜	-	-	-	-	-	-	-	-
스마일워드㈜	-	-	-	-	-	-	-	-
롯데디에프리테일㈜	-	-	-	-	-	-	-	-
롯데웰푸드㈜	-	-	-	-	6.82%	-	-	-
롯데칠성음료㈜	-	-	-	-	7.35%	-	-	-
롯데네슬레코리아㈜	-	-	-	-	-	-	-	-
롯데지알에스㈜	-	-	-	-	-	-	-	-
㈜롯데아사히주류	-	-	-	-	-	-	-	-
㈜충북소주	-	-	-	-	-	-	-	-
씨에이치음료㈜	-	-	-	-	-	-	-	-
㈜백학음료	-	-	-	-	-	-	-	-
스위트워드㈜	-	-	-	-	-	-	-	-
산청음료㈜	-	-	-	-	-	-	-	-

그린위드㈜	-	-	-	-	-	-	-	-
롯데후레쉬델리카제1호㈜	-	-	-	-	-	-	-	-
롯데후레쉬델리카제2호㈜	-	-	-	-	-	-	-	-
롯데후레쉬델리카제3호㈜	-	-	-	-	-	-	-	-
롯데후레쉬델리카제4호㈜	-	-	-	-	-	-	-	-
㈜빅섬바이오	-	-	-	-	-	-	-	-
하남씨엔에프㈜	-	-	-	-	-	-	-	-
푸드위드㈜	-	-	-	-	-	-	-	-
롯데쇼핑㈜	-	-	-	-	-	-	-	-
롯데역사㈜	-	-	-	-	-	-	-	-
㈜코리아세븐	-	-	-	-	-	-	-	-
롯데씨브이에스711㈜	-	-	-	-	-	-	-	-
에프알엘코리아㈜	-	-	-	-	-	-	-	-
㈜우리홈쇼핑	-	-	-	-	-	-	-	-
롯데김해개발㈜	-	-	-	-	-	-	-	-
롯데수원역쇼핑타운㈜	-	-	-	-	-	-	-	-
롯데지에프알㈜	-	-	-	-	-	-	-	-
한국에스티엘㈜	-	-	-	-	-	-	-	-
씨에스유통㈜	-	-	-	-	-	-	-	-
롯데하이마트㈜	-	-	-	-	-	-	-	-
롯데인천타운㈜	-	-	-	-	-	-	-	-
롯데울산개발㈜	-	-	-	-	-	-	-	-
롯데컬처웍스㈜	-	-	-	-	-	-	-	-
롯데디엠씨개발㈜	-	-	-	-	-	-	-	-
롯데케미칼㈜	-	-	-	-	-	-	-	-
롯데엠시시㈜	-	-	-	-	-	-	-	-
삼박알에프티㈜	-	-	-	-	-	-	-	-
롯데미쓰이화학㈜	-	-	-	-	-	-	-	-
롯데베르살리스엘라스토머스㈜	-	-	-	-	-	-	-	-
롯데정밀화학㈜	-	-	-	-	-	-	-	-
한덕화학㈜	-	-	-	-	-	-	-	-
㈜울산에너지루트3호	-	-	-	-	-	-	-	-
㈜태화에너지루트1호	-	-	-	-	-	-	-	-
㈜태화에너지루트2호	-	-	-	-	-	-	-	-
롯데지에스화학㈜	-	-	-	-	-	-	-	-
롯데에스케이에너지루트㈜	-	-	-	-	-	-	-	-
㈜울산에너지루트1호	-	-	-	-	-	-	-	-
㈜울산에너지루트2호	-	-	-	-	-	-	-	-
롯데에너지머티리얼즈㈜	-	-	-	-	-	-	-	-
롯데테크㈜	-	-	-	-	-	-	-	-
롯데에코윌㈜	-	-	-	-	-	-	-	-
㈜아이알엠	-	-	49.03%	-	-	-	-	-
오리진앤코㈜	10.00%	10.00%	-	-	-	-	-	-
롯데이엠글로벌㈜	-	-	-	-	-	-	-	-
롯데테크디앤디㈜	-	-	-	-	-	-	-	-
한국후지필름㈜	-	-	-	0.02%	2.59%	-	-	-
롯데알미늄㈜	-	-	-	-	-	-	-	-
캐논코리아㈜	-	-	-	-	-	-	-	-
㈜엔젤위드	-	-	-	-	-	100.00%	-	-
롯데건설㈜	-	-	-	-	9.51%	-	-	-

롯데멤버스㈜	-	-	-	-	-	-	0.00%	-
롯데상사㈜	-	-	-	-	5.87%	-	-	7.91%
롯데글로벌로지스㈜	-	-	-	-	-	-	-	-
롯데부산신항로지스㈜	-	-	-	-	-	-	-	-
롯데렌탈㈜	-	-	-	-	-	-	-	-
롯데오토케어㈜	-	-	-	-	-	-	-	-
㈜그린카	-	-	-	-	-	-	-	-
㈜이지고	-	-	-	-	-	-	-	-
서울북함물류프로젝트금융투자 ㈜	-	-	-	-	-	-	-	-
서울북함물류자산관리㈜	-	-	-	-	-	-	-	-
렌탈파트너㈜	-	-	-	-	-	-	-	-
롯데정보통신㈜	-	-	-	-	-	-	-	-
㈜큐브리펀드	-	-	-	-	-	-	-	-
㈜대흥기획	-	-	-	-	-	-	-	-
㈜엠허브	-	-	-	-	-	-	-	-
롯데미래전략연구소㈜	-	-	-	-	-	-	-	-
롯데헬스케어㈜	-	-	-	-	-	-	-	-
㈜테라젠헬스	-	-	-	-	-	-	-	-
롯데바이오로지스㈜	-	-	-	-	-	-	-	-
㈜롯데자이언츠	-	-	-	-	1.90%	-	-	-
㈜씨텍	-	-	-	-	-	-	-	-
롯데제이티비㈜	-	-	-	-	-	-	-	-
롯데자산개발㈜	-	-	-	-	-	-	-	-
마곡지구피에프브이㈜	-	-	-	-	-	-	-	-
은평피에프브이㈜	-	-	-	-	-	-	-	-
롯데에이엠씨㈜	-	-	-	-	-	-	-	-
롯데위탁관리부동산투자회사㈜	-	-	-	-	-	-	-	-
스탁인터랙티브㈜	-	-	-	-	-	-	-	-
㈜에스디제이	-	-	-	-	-	-	-	-
롯데캐피탈㈜	-	-	-	-	-	-	-	-
롯데오토리스㈜	-	-	-	-	-	-	-	-
롯데벤처스㈜	-	-	-	-	-	-	-	-

출자회사	롯데글로벌로지스㈜	롯데렌탈㈜	롯데정보통신㈜	㈜대흥기획	롯데헬스케어㈜	롯데자산개발㈜	롯데캐피탈㈜
피출자회사							
롯데지주㈜	-	-	-	-	-	-	-
㈜호텔롯데	-	-	-	-	-	-	-
롯데연세점재주㈜	-	-	-	-	-	-	-
㈜부산롯데호텔	-	-	-	-	-	-	-
롯데물산㈜	-	-	-	-	-	-	-
스마일위드㈜	-	-	-	-	-	-	-
롯데디에프리데일㈜	-	-	-	-	-	-	-
롯데윌푸드㈜	-	-	-	-	-	-	-
롯데칠성음료㈜	-	-	-	-	-	-	-
롯데네슬레코리아㈜	-	-	-	-	-	-	-
롯데지알에스㈜	-	-	-	-	-	-	-
㈜롯데아사히주류	-	-	-	-	-	-	-
㈜충북소주	-	-	-	-	-	-	-

씨에이치음료㈜	-	-	-	-	-	-	-
㈜백학음료	-	-	-	-	-	-	-
스위트워드㈜	-	-	-	-	-	-	-
산청음료㈜	-	-	-	-	-	-	-
그린워드㈜	-	-	-	-	-	-	-
롯데후레쉬젤리카제1호㈜	-	-	-	-	-	-	-
롯데후레쉬젤리카제2호㈜	-	-	-	-	-	-	-
롯데후레쉬젤리카제3호㈜	-	-	-	-	-	-	-
롯데후레쉬젤리카제4호㈜	-	-	-	-	-	-	-
㈜빅섬바이오	-	-	-	-	-	-	-
하남씨엔에프㈜	-	-	-	-	-	-	-
푸드워드㈜	-	-	-	-	-	-	-
롯데쇼핑㈜	-	-	-	-	-	-	-
롯데역사㈜	-	-	-	-	-	-	-
㈜코리아세븐	-	-	-	-	-	-	-
롯데씨브이에스711㈜	-	-	-	-	-	-	-
에프알엘코리아㈜	-	-	-	-	-	-	-
㈜우리홈쇼핑	-	-	-	-	-	-	-
롯데김해개발㈜	-	-	-	-	-	-	-
롯데수원역쇼핑타운㈜	-	-	-	-	-	-	-
롯데지에프알㈜	-	-	-	-	-	-	-
한국에스티엘㈜	-	-	-	-	-	-	-
씨에스유통㈜	-	-	-	-	-	-	-
롯데하이마트㈜	-	-	-	-	-	-	-
롯데인천타운㈜	-	-	-	-	-	-	-
롯데울산개발㈜	-	-	-	-	-	-	-
롯데컬처웍스㈜	-	-	-	-	-	-	-
롯데디엠씨개발㈜	-	-	-	-	-	-	-
롯데케이칼㈜	-	-	-	-	-	-	-
롯데엠시시㈜	-	-	-	-	-	-	-
삼박엘에프티㈜	-	-	-	-	-	-	-
롯데미쓰이화학㈜	-	-	-	-	-	-	-
롯데베르살리스엘라스토머스㈜	-	-	-	-	-	-	-
롯데정밀화학㈜	-	-	-	-	-	-	-
한덕화학㈜	-	-	-	-	-	-	-
㈜울산에너지루트3호	-	-	-	-	-	-	-
㈜태화에너지루트1호	-	-	-	-	-	-	-
㈜태화에너지루트2호	-	-	-	-	-	-	-
롯데지에스화학㈜	-	-	-	-	-	-	-
롯데에스케이에너지루트㈜	-	-	-	-	-	-	-
㈜울산에너지루트1호	-	-	-	-	-	-	-
㈜울산에너지루트2호	-	-	-	-	-	-	-
롯데에너지머티리얼즈㈜	-	-	-	-	-	-	-
롯데테크㈜	-	-	-	-	-	-	-
롯데에코웰㈜	-	-	-	-	-	-	-
㈜아이알엠	-	-	-	-	-	-	-
오리지엔코㈜	-	-	-	-	-	-	-
롯데이엠글로벌㈜	-	-	-	-	-	-	-
롯데테크디앤디㈜	-	-	-	-	-	-	-
한국후지필름㈜	-	-	-	-	-	-	-

롯데알미늄주	-	-	-	-	-	-	-
캐논코리아주	-	-	-	-	-	-	-
㈜엔젤워드	-	-	-	-	-	-	-
롯데건설주	-	-	-	-	-	-	-
롯데멤버스주	-	-	-	-	-	-	4.60%
롯데상사주	-	-	-	-	-	-	-
롯데글로벌로지스주	0.01%	-	-	-	-	-	-
롯데부산신항로지스주	51.00%	-	-	-	-	-	-
롯데렌탈주	-	-	-	-	-	-	-
롯데오토케어주	-	100.00%	-	-	-	-	-
㈜그린카	-	84.71%	-	-	-	-	-
㈜이지고	40.00%	-	-	-	-	-	-
서울북함물류프로젝트금융투자주	37.55%	-	-	-	-	-	-
서울북함물류자산관리주	37.55%	-	-	-	-	-	-
렌탈파트너주	-	100.00%	-	-	-	-	-
롯데정보통신주	-	-	1.73%	-	-	-	-
㈜큐브리펀드	-	-	51.00%	-	-	-	-
㈜대흥기획	-	-	-	0.05%	-	-	-
㈜엠허브	-	-	-	100.00%	-	-	-
롯데미래전략연구소주	-	-	-	-	-	-	-
롯데헬스케어주	-	-	-	-	-	-	-
㈜테라젠헬스	-	-	-	-	51.00%	-	-
롯데바이오로지스주	-	-	-	-	-	-	-
㈜롯데자이언츠	-	-	-	-	-	-	-
㈜씨텍	-	-	-	-	-	-	-
롯데제이티비주	-	-	-	-	-	-	-
롯데자산개발주	-	-	-	-	-	-	-
마곡지구피에프브이주	-	-	-	-	-	100.00%	-
은평피에프브이주	-	-	-	-	-	100.00%	-
롯데에이엠씨주	-	-	-	-	-	-	-
롯데위탁관리부동산투자회사주	-	-	-	-	-	-	-
스틱인터랙티브주	-	-	-	100.00%	-	-	-
㈜에스디제이	-	-	-	-	-	-	-
롯데캐피탈주	-	-	-	-	-	-	-
롯데오토리스주	-	100.00%	-	-	-	-	-
롯데벤처스주	-	-	-	-	-	-	-

다. 회사의 경영에 직접 또는 간접으로 영향력을 미치는 회사

당사의 최대주주 및 계열회사인 롯데쇼핑(주) 등이 있으며, 당사와 롯데쇼핑(주)가 소속된 롯데 그룹은 '독점규제 및 공정거래에 관한 법률'에 의한 상호출자제한, 채무보증제한 등에 해당됩니다.

라. 회사와 계열회사간 임원 겸직 현황

해당사항 없음

2. 타법인 출자현황

가. 타법인출자 현황(요약)

(기준일 : 2023년 12월 31일)

(단위 : 백만원)

출자 목적	출자회사수			총 출자금액			
	상장	비상장	계	기초 장부 가액	증가(감소)		기말 장부 가액
					취득 (처분)	평가 손익	
경영참여	-	-	-	-	-	-	-
일반투자	-	1	1	22,831	6,912	-14,413	15,331
단순투자	-	2	2	6,047	-93	22	5,975
계	-	3	3	28,878	6,819	-14,391	21,306

※상세 현황은 '상세표-3. 타법인출자 현황(상세)' 참조

X. 대주주 등과의 거래내용

1. 대주주등에 대한 신용공여등

가. 가지급금 및 대여금(증권 대여 포함) 내역
해당사항 없음

나. 담보제공 내역
해당사항 없음

다. 채무보증 내역
해당사항 없음

라. 차입금 내역
해당사항 없음

2. 대주주와의 자산양수도 등

가. 유형자산 거래내역

(기준일 : 2023년 12월 31일)

(단위 : 백만원)

성명(법인명)	관계	거래종류	거래기간	거래대상물	거래목적	거래금액
롯데정보통신(주)	계열회사	자산매입	2023.01.01.~2023.12.31.	시스템 구축 등	영업활동	2,418
롯데쇼핑(주)	최대주주	자산매입	2023.10.31.~2023.12.31.	시스템 구축 등	영업활동	195

주) 1억원 미만 거래는 기업공시서식 작성기준에 따라 생략하였습니다.

나. 유가증권 매수 또는 매도 내역

(기준일 : 2023년 12월 31일)

(단위 : 백만원)

성명(법인명)	관계	거래종류	거래일자	거래대상물	거래금액	처분손익
아이엠엠하임코인베스트먼트원사모펀드	관계기업	출자	2023.01.30	아이엠엠하임코인베스트먼트원사모펀드 출자	6,912	-
롯데스타트업펀드1호	관계기업	출자회수	2023.07.07	롯데스타트업펀드1호 출자원금 회수	-120	27

3. 대주주와의 영업거래

해당사항 없음

4. 대주주 이외의 이해관계자와의 거래

해당사항 없음

XI. 그 밖에 투자자 보호를 위하여 필요한 사항

1. 공시내용 진행 및 변경사항

해당사항 없음

2. 우발부채 등에 관한 사항

가. 중요한 소송사건

당기말 현재 계류 중인 소송사건은 당사가 피소된 7건(관련금액 1,064백만원)과 당사가 제소한 5건(관련금액 558백만원)이 있습니다. 당사의 경영진은 상기 소송 사건의 결과가 당사의 재무제표에 중요한 영향을 미치지 아니할 것으로 판단하고 있습니다.

나. 견질 또는 담보용 어음·수표 현황

해당사항 없음

다. 채무보증 현황

해당사항 없음

라. 채무인수약정 현황

해당사항 없음

마. 그 밖의 우발채무 등

우발채무 등에 관한 사항은 III. 재무에 관한 사항 - 5. 재무제표 주석 중 「24. 우발채무와 약정사항」을 참고 바랍니다.

3. 제재 등과 관련된 사항

가. 수사·사법기관의 제재현황

해당사항 없음

나. 행정기관의 제재현황

(1) 금융감독당국의 제재현황

해당사항 없음

(2) 공정거래위원회의 제재현황

일자	제재기관	대상자	처벌 또는 조치내용	금전적 제재금액	사유 및 근거법령	처벌 또는 조치에 대한 회사의 이행현황	재발방지를 위한 회사의 대책
----	------	-----	------------	----------	-----------	-----------------------	-----------------

2021.01.06	공정거래위원회	롯데하이마트㈜	시정명령	과징금 10억원	대규모유통업법 - 판촉비용 부당사용, 불이익 제공, 판매장려금 약정 미체결 대상기간: 2015년~2018년	과징금 납부	- 재발방지를 위한 제도 개선 - 사내 임직원 교육 및 점검 실시
------------	---------	---------	------	----------	--	--------	---

주) 상기 일자는 제재처분 통지일자입니다.

(3) 과세당국(국세청, 관세청 등)의 제재현황
해당사항 없음

(4) 기타 행정·공공기관의 제재현황
해당사항 없음

다. 한국거래소 등으로부터 받은 제재
해당사항 없음

라. 단기매매차익의 발생 및 반환에 관한 사항
해당사항 없음

4. 작성기준일 이후 발생한 주요사항 등 기타사항

가. 작성기준일 이후 발생한 주요사항
해당사항 없음

나. 합병등의 사후정보
해당사항 없음

다. 정부의 인증 및 그 취소에 관한 사항

당사는 2015년 12월 1일에 이어 2018년 12월 1일과 2020년 12월 1일, 2023년 12월 1일에 여성가족부로부터 <가족친화기업>으로 인증받은 바 있습니다. 당 인증은 「가족친화 사회환경의 조성 촉진에 관한 법률」 제15조에 따라 가족친화 사회환경의 조성을 촉진하기 위하여 가족친화제도를 모범적으로 운영하고 있는 기업 또는 공공기관을 대상으로 하는 인증 제도이며, 당사는 가족친화문화 조성 및 조직 활성화를 위해 많은 노력을 기울인 성과를 인정받아 당 인증을 받았습니다.

- 인증내용 : 가족친화기업인증정보
- 근거법령 : 가족친화 사회환경의 조성 촉진에 관한 법률 (제15조 제1항)
- 인증부처 : 여성가족부
- 인증날짜 : 2015.12.01(최초인증)
- 유효기간 : 2023.12.01 ~ 2026.11.30

라. 보호예수 현황
해당사항 없음

XII. 상세표

1. 연결대상 종속회사 현황(상세)

☞ 본문 위치로 이동

(단위 : 원)

상호	설립일	주소	주요사업	최근사업연도말 자산총액	지배관계 근 거	주요종속 회사 여부
-	-	-	-	-	-	-

해당사항 없음

2. 계열회사 현황(상세)

☞ 본문 위치로 이동

(기준일 : 2023년 12월 31일)

(단위 : 사)

상장여부	회사수	기업명	법인등록번호
상장	11	롯데지주(주)	1101110076300
		롯데렌탈(주)	1101113326588
		롯데쇼핑(주)	1101110000086
		롯데에너지머티리얼즈(주)	2149110003625
		롯데위탁관리부동산투자회사(주)	1101117061081
		롯데정밀화학(주)	1812110000013
		롯데정보통신(주)	1101116557114
		롯데웰푸드(주)	1101116536481
		롯데칠성음료(주)	1101110003684
		롯데케미칼(주)	1101110193196
		롯데하이마트(주)	1101110532633
비상장	88	그린위드(주)	1101117915395
		렌탈파트너(주)	1101117904372
		롯데건설(주)	1101110014764
		롯데글로벌로지스(주)	1101110578231
		롯데김해개발(주)	1955110125398
		롯데네슬레코리아(주)	1101110548052
		롯데디에프리트일(주)	1101110205339
		롯데디엠씨개발(주)	1101116959188
		롯데멤버스(주)	1101115605790
		롯데면세점제주(주)	2201110130616
		롯데물산(주)	1101110320707
		롯데미래전략연구소(주)	1101116609402

	롯데미쓰이화학(주)	2062110042966
	롯데바이오로직스(주)	1101118323232
	롯데베르살리스엘라스토머스(주)	2062110050365
	롯데벤처스(주)	1101115964112
	롯데부산신항로지스(주)	1801110684282
	롯데상사(주)	1101110159099
	롯데수원역쇼핑타운(주)	2811110092342
	롯데씨브이에스711(주)	1101111376139
	롯데알미늄(주)	1101110003121
	롯데에스케이에너지(주)	1101118436374
	롯데에이엠씨(주)	1101117056660
	롯데에코월(주)	1101110356455
	롯데엠시시(주)	1614110016995
	롯데역사(주)	1101110505903
	롯데오토리스(주)	1341110213433
	롯데오토케어(주)	1101115082922
	롯데울산개발(주)	2301110254240
	롯데이엠글로벌(주)	1101117919553
	롯데인천타운(주)	1201110709298
	롯데자산개발(주)	1101112394263
	롯데제이티비(주)	1101113685710
	롯데지알에스(주)	1101110262850
	롯데지에스화학(주)	2062110073383
	롯데지에프알(주)	1101112730962
	롯데캐피탈(주)	1101111217416
	롯데컬처웍스(주)	1101116768969
	롯데테크디앤디(주)	1345110567585
	롯데테크(주)	1711110000075
	롯데헬스케어(주)	1101118251269
	롯데후레쉬델리카제1호(주)	1345110547339
	롯데후레쉬델리카제2호(주)	1313110268932
	롯데후레쉬델리카제3호(주)	2341110126205
	롯데후레쉬델리카제4호(주)	2001110651286
	마곡지구피에프브이(주)	1101115472818
	산청음료(주)	1948110004183
	삼박엘에프티(주)	1615110034466
	서울복합물류자산관리(주)	1101114659970
	서울복합물류프로젝트금융투자(주)	1101114660232
	스마일위드(주)	1101116986066

	스위트워드(주)	1313110163108
	스틱인터랙티브(주)	1101114045426
	씨에스유통(주)	1101111178840
	씨에이치음료(주)	1346110040480
	에프알엘코리아(주)	1101113133298
	오리진앤코(주)	1101117682449
	은평피에프브이(주)	1101115511864
	(주)그린카	1101114236520
	(주)대흥기획	1101116707800
	(주)롯데아사히주류	1101110530033
	(주)롯데자이언츠	1101110317556
	(주)백학음료	1349110029305
	(주)부산롯데호텔	1801110053461
	(주)빅썸바이오	1101116089282
	(주)씨텍	1101110589171
	(주)아이알엠	1101115556266
	(주)에스디제이	1101115850593
	(주)엔젤워드	1314110292939
	(주)엠허브	1101111619729
	(주)우리홈쇼핑	1101112248957
	(주)울산에너지1호	2301110381514
	(주)울산에너지2호	2301110381522
	(주)울산에너지3호	2301110395169
	(주)이지고	1101117116183
	(주)충북소주	1501110082218
	(주)코리아세븐	1101110899976
	(주)큐브리펀드	1101114412774
	(주)태화에너지1호	2301110395151
	(주)태화에너지2호	2301110395101
	(주)테라젠헬스	1311110681550
	(주)호텔롯데	1101110145410
	캐논코리아(주)	1301110007666
	푸드워드(주)	1501110279873
	하남씨엔에프(주)	1101118456984
	한국에스티엘(주)	1101114676792
	한국후지필름(주)	1101116707214
	한덕화학(주)	1101111144388

3. 타법인출자 현황(상세)

☞ 본문 위치로 이동

(기준일 : 2023년 12월 31일)

(단위 : 백만원, 주, %)

법인명	상장 여부	최초취득일자	출자 목적	최초취득금액	가초잔액			증가(감소)			기말잔액			최근사업연도 재무현황				
					수량	지분율	장부 가액	취득(처분)		평가 손익	수량	지분율	장부 가액	총자산	당기 순손익			
								수량	금액									
아이엠엠하임코인베스트먼트원스모펀드	비상장	2021.12.29	일반투자	50,000	50,000,000.00	0	16.13	22,831	6,912,442.39	6	6,912	-14,413	56,912,442.39	6	16.13	15,331	348,219	-2,826
롯데-KDB오픈이노베이션펀드	비상장	2019.09.10	단순투자	2,000	50	7.97	4,508	-	-	284	50	7.97	4,793	63,456	-1,175			
롯데스타트업펀드1호	비상장	2018.06.14	단순투자	800	2,000	7.35	1,538	-120	-93	-262	1,880	7.35	1,182	14,072	-6,008			
합 계					-	-	28,878	6,912,442.27	6	6,819	-14,391	-	-	21,306	-	-		

주1) 상기 피출자회사의 지분율은 보통주 기준입니다.

주2) 상기 출자법인의 최근사업연도 재무현황은 2023년도 별도재무제표 기준입니다.

주3) 롯데스타트업펀드1호 1좌당 금액이 변경되었습니다. (100,000,000원 → 1,000,000원)

4. 영업용 설비 현황(상세)

☞ 본문 위치로 이동

(단위 : 백만원, 제곱미터)

지점명	소재지	장부가			면적
		토지	건물	합계	
NC대전유성점	대전	-	-	-	1,600
VIC마켓영등포점	서울	-	-	-	774
가락점	서울	-	0	0	1,549
가야점	부산	-	0	0	1,647
간석점	인천	-	-	-	993
개봉점	서울	-	0	0	2,212
거제점	경남	-	2,595	2,595	1,983
건대입구점	서울	-	519	519	1,491
검단점	인천	-	0	0	992
경기광주역점	경기	-	59	59	981
경기광주점	경기	-	-	-	1,822
경북대점	대구	-	1,283	1,283	2,036
경산점	경북	3,739	862	4,601	2,639
경주점	경북	-	1,820	1,820	1,960
경양점	전북	-	-	-	998
계산점	인천	-	-	-	1,478
계양롯데마트점	인천	-	-	-	1,253
고양롯데마트점	경기	-	-	-	493

공릉점	서울	-	-	-	1,780
공주점	충남	-	-	-	1,481
관저점	대전	-	-	-	976
광교롯데아울렛점	경기	-	-	-	1,617
광명롯데아울렛점	경기	-	-	-	1,593
광복롯데몰점	부산	-	-	-	2,350
광산점	광주	1,115	1,092	2,207	1,457
광양LF스퀘어점	전남	-	-	-	1,107
광평점	경북	-	-	-	1,123
교대역점	서울	-	0	0	1,587
교동점	강원	2,267	410	2,676	1,310
구로점	서울	-	0	0	1,237
구리역점	경기	-	0	0	1,334
구리점	경기	4,661	2,630	7,291	2,148
구미롯데마트점	경북	-	-	-	1,577
군산롯데마트점	전북	-	-	-	1,177
금사점	부산	-	-	-	561
금오점	경기	-	0	0	1,497
금천점	서울	-	-	-	1,327
금촌점	경기	-	-	-	999
기장점	부산	-	-	-	995
길동점	서울	-	0	0	1,543
김제점	전북	-	-	-	981
김천점	경북	-	0	0	992
김포공항롯데마트점	서울	-	-	-	2,333
김해내동점	경남	2,595	1,570	4,165	2,188
나운점	전북	-	0	0	1,364
나주점	전남	-	-	-	998
남양점	경기	-	-	-	893
남원롯데마트점	전북	-	-	-	613
남원점	전북	-	-	-	1,394
남천점	부산	-	0	0	1,425
남춘천점	강원	-	0	0	993
내당점	대구	-	47	47	1,611
내서점	경남	-	0	0	987
노서점	경북	-	0	0	998
노은롯데마트점	대전	-	-	-	687
논산점	충남	-	-	-	1,098
논현신도시점	인천	-	-	-	509
다산점	경기	-	-	-	931
단계점	강원	1,312	3,843	5,155	2,905

단구점	강원	-	0	0	1,942
당진롯데마트점	충남	-	-	-	790
당진점	충남	-	0	0	1,335
대구올하롯데마트점	대구	-	-	-	1,640
대덕롯데마트점	대전	-	-	-	1,893
대연점	부산	-	905	905	1,339
대잠점	경북	1,894	507	2,402	1,431
대치점	서울	61,979	11,673	73,652	15,300
덕계점	경남	-	-	-	984
덕소롯데마트점	경기	-	-	-	588
덕천점	부산	-	-	-	1,861
도계점	경남	-	-	-	1,269
도동점	경남	-	0	0	1,653
동광양점	전남	-	-	-	998
동광주점	광주	-	0	0	1,617
동구일산점	울산	-	0	0	999
동김해점	경남	-	0	0	621
동두천롯데마트점	경기	-	-	-	550
동두천점	경기	-	0	0	997
동래점	부산	-	-	-	2,039
동인천점	인천	-	-	-	999
동탄점	경기	-	-	-	1,188
동탄호수공원점	경기	-	3,006	3,006	2,457
동해점	강원	-	1,061	1,061	1,249
두정점	충남	-	0	0	1,992
둔산점	대전	-	0	0	1,428
마산점	경남	-	2,122	2,122	2,226
마석점	경기	-	1,600	1,600	1,496
만수점	인천	-	0	0	1,494
명지점	부산	-	1,043	1,043	1,393
모란점	경기	-	-	-	997
목포점	전남	-	-	-	996
문경점	경북	-	0	0	917
미아사거리점	서울	-	-	-	1,514
밀양점	경남	-	0	0	998
발산점	서울	-	1,540	1,540	2,348
발안점	경기	-	0	0	1,049
방축점	충남	-	-	-	1,131
범서점	울산	-	-	-	992
범어네거리점	대구	-	-	-	2,683
별내점	경기	-	-	-	977

병점점	경기	-	869	869	1,480
보령점	충남	-	923	923	1,496
복산점	울산	-	-	-	1,326
봉담점	경기	-	0	0	977
봉선점	광주	2,945	606	3,551	1,685
봉천점	서울	-	0	0	1,647
부곡점	부산	-	-	-	3,484
부산롯데마트점	부산	-	-	-	1,409
부산역점	부산	-	247	247	996
부송점	전북	-	300	300	998
부안점	전북	-	-	-	1,068
부여점	충남	-	0	0	999
부천점	경기	1,337	2,342	3,679	1,868
부천중동점	경기	-	-	-	2,017
부평구청점	인천	-	2,649	2,649	1,986
부평롯데마트점	인천	-	-	-	968
부평역롯데마트점	인천	-	-	-	821
북변점	경기	-	605	605	1,078
북수원점	경기	-	0	0	1,258
분당서현점	경기	-	1,087	1,087	1,934
분평점	충북	6,350	1,291	7,641	1,415
불광점	서울	-	0	0	991
비산점	경기	-	0	0	1,286
사당점	서울	5,540	440	5,980	1,200
사상롯데마트점	부산	-	-	-	1,188
사상점	부산	-	0	0	1,392
사천점	경남	-	0	0	992
사하점	부산	-	2,482	2,482	2,515
산본점	경기	-	-	-	1,334
삼산롯데마트점	인천	-	-	-	949
삼선교점	서울	-	-	-	924
삼척점	강원	-	468	468	994
삼천포점	경남	-	-	-	986
삼화점	제주	-	524	524	998
상계점	서울	-	-	-	1,867
상남점	경남	4,821	2,113	6,934	2,759
상도점	서울	-	-	-	999
상록수점	경기	-	-	-	1,342
상무롯데마트맥스점	광주	-	-	-	1,167
상무점	광주	3,496	760	4,256	2,244
상봉점	서울	5,857	862	6,719	1,442

상암월드컵점	서울	-	-	-	1,865
상일IC점	서울	-	-	-	1,488
상주점	경북	-	0	0	998
서곡점	전북	3,086	0	3,086	1,775
서귀포점	제주	2,038	1,575	3,613	1,556
서대전롯데마트점	대전	-	-	-	797
서산롯데마트점	충남	-	-	-	530
서산점	충남	-	1,325	1,325	1,497
서수원점	경기	-	-	-	1,346
서울역롯데마트점	서울	-	-	-	1,259
서청주롯데마트점	충북	-	-	-	2,226
석관점	서울	-	0	0	999
석남점	인천	-	-	-	972
성남시청점	경기	-	-	-	1,640
성서점	대구	-	0	0	1,767
성정롯데마트점	충남	-	-	-	1,481
세종점	세종	-	-	-	1,273
센텀점	부산	-	0	0	1,260
소사점	경기	-	0	0	996
소하점	경기	-	-	-	2,219
속초점	강원	1,218	678	1,895	2,000
송도롯데마트점	인천	-	-	-	909
송우점	경기	-	-	-	1,476
송정점	강원	-	-	-	999
송천롯데마트맥스점	전북	-	-	-	926
송천점	전북	-	2,208	2,208	1,999
송탄점	경기	-	-	-	984
송파롯데마트점	서울	-	-	-	992
송현점	대구	-	-	-	1,123
수송점	전북	-	73	73	1,326
수완점	광주	-	-	-	1,527
수원점	경기	14,774	2,613	17,387	3,000
수지롯데몰점	경기	-	-	-	1,078
수지점	경기	3,748	1,390	5,138	2,121
수진점	경기	-	-	-	1,080
시화롯데마트점	경기	-	-	-	959
시흥롯데마트점	경기	-	-	-	509
시흥배곧롯데마트점	경기	-	-	-	557
신길점	서울	-	-	-	1,111
신도시고잔점	경기	5,391	1,788	7,178	4,888
신림점	서울	-	-	-	1,167

신방점	충남	-	-	-	976
신월성점	대구	-	-	-	1,497
신정점	울산	-	0	0	1,439
신제주점	제주	4,298	2,832	7,130	2,246
신천점	경기	-	-	-	2,018
쌍문점	서울	-	0	0	1,449
쌍용점	충남	-	-	-	1,000
아산점	충남	-	0	0	1,171
안동옥동점	경북	-	0	0	994
안산롯데마트점	경기	-	-	-	998
안산롯데백화점점	경기	-	-	-	1,762
안산선부점	경기	3,043	1,915	4,958	1,999
안산터미널점	경기	-	-	-	1,983
안성롯데마트점	경기	-	-	-	749
안성점	경기	-	1,633	1,633	1,646
안양점	경기	-	0	0	1,701
안중점	경기	-	0	0	996
압구정점	서울	-	-	-	2,182
양산물금점	경남	-	-	-	959
양산점	경남	-	780	780	1,490
양주LF스퀘어점	경기	-	-	-	1,167
양평점	경기	-	0	0	997
연양점	울산	-	0	0	991
여수점	전남	1,695	717	2,412	1,474
여주점	경기	-	0	0	995
여천롯데마트점	전남	-	-	-	536
여천점	전남	-	1,923	1,923	1,754
역곡점	경기	-	-	-	1,312
연산점	부산	-	-	-	1,088
연수점	인천	-	0	0	1,153
연향점	전남	-	1,319	1,319	1,743
영도점	부산	-	-	-	1,345
영종도롯데마트점	인천	-	-	-	546
영종점	인천	-	-	-	1,074
영주점	경북	-	978	978	1,492
영천점	경북	-	-	-	1,066
예산점	충남	-	810	810	998
오광장점	경북	-	0	0	1,645
오리점	경기	-	0	0	1,840
오목교점	서울	-	0	0	1,997
오산점	경기	-	-	-	1,299

오정점	경기	-	-	-	1,246
오천점	경북	-	253	253	998
옥정점	경기	-	-	-	998
옥포점	경남	-	0	0	998
왜관점	경북	-	-	-	750
용두점	서울	-	0	0	1,398
용봉점	광주	1,336	409	1,746	1,276
용산아이파크몰점	서울	-	-	-	1,101
용인구성점	경기	-	1,884	1,884	1,993
용인점	경기	-	1,649	1,649	1,904
용전점	대전	-	-	-	1,983
우현점	경북	-	30	30	1,137
운정점	경기	-	-	-	955
울산대점	울산	-	13	13	1,425
울산롯데마트점	울산	-	-	-	941
울산점	울산	-	2,075	2,075	2,841
웅상롯데마트점	경남	-	-	-	687
원성점	충남	-	0	0	979
월드컵롯데마트점	광주	-	-	-	941
월드타워점	서울	-	-	-	6,099
월배점	대구	-	1,647	1,647	2,316
유성점	대전	-	-	-	998
유천점	대전	-	-	-	1,289
율량점	충북	-	-	-	1,187
은평롯데몰점	서울	-	-	-	899
은평점	서울	-	-	-	1,203
의왕롯데마트점	경기	-	-	-	983
의왕점	경기	-	0	0	952
의정부점	경기	-	-	-	1,413
이천점	경기	-	-	-	945
익산롯데마트점	전북	-	-	-	1,085
인동점	경북	-	799	799	998
인화점	전북	-	0	0	1,400
인후점	전북	-	-	-	1,587
이도점	제주	1,257	1,099	2,356	1,498
작전점	인천	-	-	-	1,540
잠실점	서울	-	-	-	7,431
장량점	경북	-	-	-	922
장림점	부산	-	1,789	1,789	1,333
장유점	경남	-	-	-	1,555
장한평점	서울	-	40	40	1,343

전주롯데마트점	전북	-	-	-	1,129
정관점	부산	-	205	205	939
정림점	대전	-	0	0	1,333
정왕역점	경기	-	-	-	991
정읍롯데마트점	전북	-	-	-	595
정읍점	전북	-	0	0	1,357
정자사거리점	경기	-	-	-	1,343
정자점	경기	4,988	1,033	6,021	2,245
제주롯데마트점	제주	-	-	-	745
제주점	제주	1,152	1,337	2,489	1,765
제천점	충북	-	0	0	996
조례점	전남	1,536	426	1,962	1,149
조치원점	세종	-	-	-	949
종암점	서울	-	0	0	998
주안점	인천	4,668	1,688	6,356	2,777
주엽점	경기	-	-	-	1,431
죽전점	대구	-	968	968	1,992
중계롯데마트점	서울	-	-	-	971
증평점	충북	-	-	-	996
지산점	경북	-	711	711	1,078
진영점	경남	-	573	573	999
진장롯데마트점	울산	-	-	-	850
진접점	경기	-	-	-	998
진주성점	경남	-	0	0	2,072
진천점	충북	-	-	-	1,025
진해점	경남	-	0	0	1,371
창동점	서울	7,898	924	8,822	4,031
창원중앙롯데마트맥스점	경남	-	-	-	1,043
천호역점	서울	-	1,744	1,744	1,470
철산역점	경기	-	-	-	1,675
첨단점	광주	-	2,486	2,486	1,825
청구점	서울	-	-	-	909
청라롯데마트점	인천	-	-	-	1,372
청량리롯데마트점	서울	-	-	-	1,495
청주롯데마트점	충북	-	-	-	546
청주터미널점	충북	4,830	1,807	6,637	3,481
춘천롯데마트점	강원	-	-	-	865
춘천점	강원	2,999	1,356	4,354	2,842
충주롯데마트점	충북	-	-	-	909
충주연수점	충북	-	0	0	1,083
칠곡점	대구	-	2,605	2,605	1,988

침산점	대구	-	668	668	1,714
탄금점	충북	1,128	515	1,643	1,286
탄현점	경기	-	-	-	982
대백점	강원	-	0	0	641
대안점	충남	-	-	-	998
테크노밸리점	대전	-	-	-	1,322
통영점	경남	3,000	857	3,857	1,496
판암점	대전	-	-	-	1,484
평내점	경기	-	0	0	967
평리점	대구	-	0	0	1,382
평촌점	경기	-	-	-	1,815
평택세교점	경기	-	1,176	1,176	1,821
평택점	경기	-	433	433	1,716
포천점	경기	-	-	-	985
풍무점	경기	-	149	149	1,438
하남미사점	경기	-	-	-	2,334
하당점	전남	1,962	489	2,451	1,389
하양점	경북	-	-	-	876
한강신도시점	경기	-	-	-	1,798
합포점	경남	-	-	-	2,025
해운대점	부산	2,624	1,027	3,652	1,999
행신역점	경기	-	966	966	1,471
현풍점	대구	-	-	-	817
홍대입구역점	서울	-	0	0	1,195
홍성점	충남	-	-	-	936
홍천점	강원	-	0	0	1,015
화곡점	서울	-	1,295	1,295	1,730
화순점	전남	-	0	0	912
황금점	대구	-	-	-	1,987
회룡역점	경기	-	0	0	1,360
효문점	울산	1,669	486	2,155	1,341
효자점	전북	3,887	802	4,688	2,207
효천점	전북	-	721	721	1,356
강릉일반물류센터	강원	730	720	1,450	3,977
공주일반물류센터	충남	1,853	4,194	6,047	11,144
광주일반물류센터	전남	886	2,540	3,426	6,939
대구허브물류센터	경북	3,294	3,525	6,820	13,726
마산일반물류센터	경남	2,147	3,230	5,377	7,630
양산일반물류센터	경남	-	-	-	8,972
이천허브물류센터	경기	9,067	7,410	16,477	19,157
인천일반물류센터	인천	-	-	-	11,570

제주일반물류센터	제주	770	2,197	2,967	3,365
파주일반물류센터	경기	13,603	2,592	16,196	12,615
화성일반물류센터	경기	-	-	-	8,787

주1) 상기 면적은 건축물대장 연면적 기준입니다.

주2) 길동점 폐점하였으나, 공시서류 작성일 기준 건물 소유권 보유 상태이므로 내용을 기재합니다.

주3) 부평구청점 2024년 1월 오픈하였으나, 공시서류 작성일 기준 건물 소유권 보유 상태이므로 내용을 기재합니다.

주4) 공시서류 작성일 기준 실제 운영 점포 수는 336점입니다.

주5) 이천, 대구 물류센터는 당사 내부기준에 따라 허브물류센터와 일반물류센터로 기능을 구분하고 있습니다.

【 전문가의 확인 】

1. 전문가의 확인

해당사항 없음

2. 전문가와의 이해관계

해당사항 없음