

목 차

반기 보고서	1
【대표이사 등의 확인】	2
I. 회사의 개요	3
1. 회사의 개요	3
2. 회사의 연혁	7
3. 자본금 변동사항	10
4. 주식의 총수 등	11
5. 정관에 관한 사항	13
II. 사업의 내용	18
1. 사업의 개요	18
2. 주요 제품 및 서비스	19
3. 원재료 및 생산설비	20
4. 매출 및 수주상황	21
5. 위험관리 및 파생거래	24
6. 주요계약 및 연구개발활동	26
7. 기타 참고사항	27
III. 재무에 관한 사항	34
1. 요약재무정보	34
2. 연결재무제표	36
3. 연결재무제표 주식	37
4. 재무제표	38
5. 재무제표 주식	43
6. 배당에 관한 사항	84
7. 증권의 발행을 통한 자금조달에 관한 사항	86
7-1. 증권의 발행을 통한 자금조달 실적	86
7-2. 증권의 발행을 통해 조달된 자금의 사용실적	89
8. 기타 재무에 관한 사항	90
IV. 이사의 경영진단 및 분석의견	94
V. 회계감사인의 감사의견 등	95
1. 외부감사에 관한 사항	95
2. 내부통제에 관한 사항	97
VI. 이사회 등 회사의 기관에 관한 사항	98
1. 이사회에 관한 사항	98
2. 감사제도에 관한 사항	103
3. 주주총회 등에 관한 사항	108
VII. 주주에 관한 사항	111
VIII. 임원 및 직원 등에 관한 사항	118
1. 임원 및 직원 등의 현황	118
2. 임원의 보수 등	122
IX. 계열회사 등에 관한 사항	125
X. 대주주 등과의 거래내용	140
XI. 그 밖에 투자자 보호를 위하여 필요한 사항	144
1. 공시내용 진행 및 변경사항	144
2. 우발부채 등에 관한 사항	145
3. 제재 등과 관련된 사항	146

4. 작성기준일 이후 발생한 주요사항 등 기타사항	147
XII. 상세표	148
1. 연결대상 종속회사 현황(상세)	148
2. 계열회사 현황(상세)	149
3. 타법인출자 현황(상세).....	152
4. 영업용 설비 현황	153
【 전문가의 확인 】	164
1. 전문가의 확인.....	164
2. 전문가와의 이해관계	165

반기보고서

(제 37 기)

사업연도 2023년 01월 01일 부터
2023년 06월 30일 까지

금융위원회

한국거래소 귀중

2023 년 8 월 11 일

제출대상법인 유형 :

주권상장법인

면제사유발생 :

해당사항 없음

회 사 명 :

롯데하이마트(주)

대 표 이 사 :

남창희

본 점 소 재 지 :

서울시 강남구 삼성로 156

(전 화) 02-1588-0070

(홈페이지) <https://company.himart.co.kr/>

작 성 책 임 자 :

(직 책) 전략기획부문장 (성 명) 신현채

(전 화) 02-2050-5192

【 대표이사 등의 확인 】

확 인 서

우리는 당사의 대표이사 및 신고업무담당임원으로서 이 반기보고서의 기재내용에 대해 상당한 주의를 다하여 직접 확인·검토한 결과, 중요한 기재사항의 기재 또는 표시의 누락이나 허위의 기재 또는 표시가 없고, 이 사업보고서에 표시된 기재 또는 표시사항을 이용하는 자의 중대한 오해를 유발하는 내용이 기재 또는 표시되지 아니하였음을 확인합니다.

또한, 당사는 「주식회사 등의 외부감사에 관한 법률」 제8조의 규정에 따라 내부회계관리제도를 마련하여 운영하고 있음을 확인합니다.

2023. 8. 11.

롯데하이마트 주식회사

대표이사

남 창 희



신고업무담당임원

신 현 체



I. 회사의 개요

1. 회사의 개요

가. 연결대상 종속회사 개황(연결재무제표를 작성하는 주권상장법인이 사업보고서, 분기·반기보고서를 제출하는 경우에 한함)

(단위 : 사)

구분	연결대상회사수				주요 종속회사수
	기초	증가	감소	기말	
상장	-	-	-	-	-
비상장	-	-	-	-	-
합계	-	-	-	-	-

※상세 현황은 '상세표-1. 연결대상 종속회사 현황(상세)' 참조

당사는 현재 연결대상 종속회사가 없습니다.

나. 연결대상회사의 변동내용

구분	자회사	사유
신규 연결	-	-
연결 제외	-	-

해당사항 없음

다. 회사의 법적, 상업적 명칭

당사의 명칭은 롯데하이마트 주식회사라고 표기합니다. 또한 영문으로는 LOTTE Himart Co.,Ltd.라고 표기합니다. 단, 약식으로 표기할 경우에는 롯데하이마트(주)라고 표기합니다.

라. 설립일자

당사는 가전제품 도·소매업을 영위할 목적으로 1987년 6월 3일 설립되어 사당하이마트 외 다수의 지점을 보유하고 있습니다.

마. 본사의 주소, 전화번호 및 홈페이지

- 주소: 서울시 강남구 삼성로 156
- 전화번호: 02-1588-0070
- 홈페이지: <https://company.himart.co.kr/>

바. 중소기업 등 해당 여부

중소기업 해당 여부	미해당
------------	-----

벤처기업 해당 여부	미해당
중견기업 해당 여부	미해당

사. 주요 사업의 내용

당사는 1987년에 설립된 전자제품을 소매 유통하는 회사입니다. 주요 판매 제품은 백색 및 생활/주방가전, 영상 및 IT가전이며 매출 구성비는 2023년 반기말 기준 백색 및 생활/주방가전이 65% 영상 및 IT가전이 35%입니다.

주) 매출구성비는 내부기준이며 구분에 따라 변동될 수 있습니다.

당사는 2023년 반기말 기준 367개의 오프라인 직영 점포와 13개의 물류센터를 운영 중입니다. 또한 온라인 판매는 하이마트 쇼핑몰 웹사이트 www.e-himart.co.kr을 통하여 이루어지고 있습니다. 사업의 내용에 대한 자세한 사항은 동 공시서류의 「II. 사업의 내용」을 참조하시기 바랍니다.

아. 신용평가에 관한 사항

(1) 국내신용평가

평가일	평가대상 유가증권 등	평가증권 유가증권의 신용등급	평가회사
2023.06.19	기업어음, 전자단기사채	A1	NICE신용평가
2023.06.19	회사채	AA-	NICE신용평가
2023.06.09	기업어음, 전자단기사채	A1	한국신용평가
2023.06.09	회사채	AA-	한국신용평가
2023.05.31	회사채	AA-	한국기업평가
2022.12.08	기업어음, 전자단기사채	A1	NICE신용평가
2022.12.08	회사채	AA-	NICE신용평가
2022.12.06	회사채	AA-	한국신용평가
2022.12.01	기업어음, 전자단기사채	A1	한국기업평가
2022.12.01	회사채	AA-	한국기업평가
2022.06.17	기업어음, 전자단기사채	A1	NICE신용평가
2022.06.17	회사채	AA-	NICE신용평가
2022.06.16	회사채	AA-	한국신용평가
2022.06.16	기업어음, 전자단기사채	A1	한국기업평가
2022.06.16	회사채	AA-	한국기업평가
2021.12.16	기업어음, 전자단기사채	A1	한국기업평가
2021.12.14	기업어음, 전자단기사채	A1	한국신용평가
2021.06.16	기업어음, 전자단기사채	A1	한국기업평가
2021.06.16	회사채	AA-	한국기업평가
2021.06.16	기업어음, 전자단기사채	A1	한국신용평가
2021.06.16	회사채	AA-	한국신용평가
2021.06.15	회사채	AA-	NICE신용평가

■ 국내 평가기관

- 회사채 등급체계와 의미

Issuer Rating 등급은 무보증 회사채 등급체계 및 정의와 동일하며, 원리금 지급능력의 정도에 따라 AAA부터 D까지 10개 등급으로 분류됩니다. 등급 중 AAA부터 BBB까지는 원리금 상환능력이 인정되는 투자등급이며, BB에서 C까지는 환경변화에 따라 크게 영향을 받는 투기등급으로 분류됩니다.

등급체계	등급의미
AAA	상거래를 위한 신용능력이 최우량급이며, 환경변화에 충분한 대처가 가능한 기업
AA	상거래를 위한 신용능력이 우량하며, 환경변화에 적절한 대처가 가능한 기업
A	상거래를 위한 신용능력이 양호하며, 환경변화에 대한 대처능력이 제한적인 기업
BBB	상거래를 위한 신용능력이 양호하나, 경제여건 및 환경악화에 따라 거래안정성 저하가능성이 있는 기업
BB	상거래를 위한 신용능력이 보통이며, 경제여건 및 환경악화시에는 거래안정성 저하가 우려되는 기업
B	상거래를 위한 신용능력이 보통이며, 경제여건 및 환경악화시에는 거래안정성 저하가능성이 높은 기업
CCC	상거래를 위한 신용능력이 보통이하이며, 거래안정성 저하가 예상되어 주의를 요하는 기업
CC	상거래를 위한 신용능력이 매우 낮으며, 거래의 안정성이 낮은 기업
C	상거래를 위한 신용능력이 최하위 수준이며 거래위험 발생가능성이 높은 기업
D	현재 신용위험이 실제 발생하였거나, 신용위험에 준하는 상태에 처해있는 기업

주1) 한국기업평가, 한국신용평가는 AA부터 B등급까지는 +, - 부호를 부가하여 동일 등급 내에서의 우열을 나타냄. 한국신용정보회사(NICE신용평가)는 AA등급부터 CCC등급까지 +, - 등급이 부여됨

주2) 평가회사 3사의 평가등급과 등급의미는 동일함.

주3) 회사채 신용등급은 신용등급이 철회되어있는 당해채권의 만기시까지 그 등급이 유효함.

- 기업어음의 등급체계와 의미

기업어음 신용등급은 신용도에 따라 A1에서 D까지 6개의 등급으로 구성되어 있습니다. 등급 중 A1에서 A3까지는 적기 상환능력이 인정되는 투자등급이며, B와 C는 환경변화에 따라 적기 상환능력이 크게 영향을 받을 수 있는 투기등급으로 분류됩니다.

등급체계	등급의미
A1	적기상환능력이 최고 수준이며, 그 안정성은 현단계에서 합리적으로 예측 가능한 장래의 환경변화에 영향을 받지 않을 만큼 높다.
A2	적기상환능력이 우수하지만, 그 안정성은 A1등급에 비하여 다소 열등한 요소가 있다.
A3	적기상환능력이 양호하지만, 그 안정성은 급격한 환경변화에 따라 다소의 영향을 받을 가능성이 있다.
B	최소한의 적기상환능력은 인정되나, 그 안정성은 환경변화로 저하될 가능성이 있어 투기적인 요소를 내포하고 있다.
C	적기상환능력 및 그 안정성이 매우 가변적이어서 투기적 요소가 강하다.
D	현재 채무불이행 상태에 있다.

주1) A2등급부터 B등급까지는 등급내의 상대적인 우열에 따라 +, - 기호가 첨부됨.

주2) 평가회사 3사의 평가등급과 평가의미는 동일함.

주3) 기업어음 신용등급은 결산 재무제표 기준일로부터 1년 6개월 까지만 유효함.

(2) 해외신용평가
해당사항 없음

자. 회사의 주권상장(또는 등록·지정)여부 및 특례상장에 관한 사항

주권상장 (또는 등록·지정)여부	주권상장 (또는 등록·지정)일자	특례상장 등 여부	특례상장 등 적용법규
유가증권시장	2011년 06월 29일	해당사항 없음	해당사항 없음

2. 회사의 연혁

가. 회사의 본점소재지 및 그 변경

당사의 본점소재지는 서울시 강남구 삼성로 156입니다. 최근 5사업연도 중 본점소재지의 변경 사항은 없습니다.

나. 경영진 및 감사의 중요한 변동

변동일자	주총종류	선임		임기만료 또는 해임
		신규	재선임	
2019.03.29	정기주총	사내이사 정부옥 사내이사 황영근 사내이사 김진호	대표이사 이동우 사외이사 이채필	사내이사 임병연(임기만료)
2020.02.07	-	-	-	사외이사 이채필(사임)
2020.03.27	정기주총	사외이사 유원상 사외이사 정도진 사외이사 김춘순 사외이사 성낙송 사외이사 이희옥	-	사외이사 최영홍(임기만료) 사외이사 안승호(임기만료) 사외이사 이장영(임기만료) 사외이사 방원팔(임기만료)
2020.08.13	-	대표이사 황영근	-	대표이사 이동우(사임)
2020.11.30	-	-	-	사내이사 김진호(사임)
2021.03.19	정기주총	사내이사 하영수 사내이사 맹중오	대표이사 황영근 사내이사 정부옥	-
2021.11.30	-	-	-	사내이사 정부옥(사임)
2022.03.22	정기주총	사내이사 박상운 사외이사 최혜리	사외이사 이희옥 사외이사 김춘순 사외이사 정도진 사외이사 유원상	사외이사 성낙송(임기만료)
2022.12.18	-	-	-	사내이사 하영수(사임)
2023.01.18	-	-	-	사내이사 맹중오(사임)
2023.03.27	정기주총	대표이사 남창희 사내이사 김홍철 사내이사 문병철	-	대표이사 황영근(임기만료)

다. 최대주주의 변동

최근 5사업연도 중 최대주주의 변동 사항은 없습니다.

라. 상호의 변경

최근 5사업연도 중 상호 변경 사항은 없습니다.

마. 화의, 회사정리절차 진행 내역

당사는 보고서 제출일 현재 화의, 회사정리절차를 진행한 내역이 없습니다.

바. 회사가 합병등을 한 경우 그 내용

일 자	구 분	주 요 내 용
2007.05.31	합 병	상법상 존속법인을 주식회사 하이마트로 하는 주식회사 하이마트 홀딩스와의 합병
2008.06.02	합 병	상법상 존속법인을 주식회사 하이마트로 하는 유진하이마트홀딩스(주)와의 합병
2014.01.01	합 병	상법상 존속법인을 롯데하이마트 주식회사로 하며, 완전자회사 2개(하이마트로지텍 주식회사, 주식회사 하이마트쇼핑몰)를 소멸법인으로 합병

주) 2014년 1월 1일의 합병은 소규모 합병으로 진행되었습니다.

사. 회사의 업종 또는 주된 사업의 변화

당사의 정관상 사업목적 추가 및 변경내역은 다음과 같습니다.

일 자	내 용
2019.03.29	<p><변경> 교육사업 및 교육서비스업(변경전: 사설강습소업)</p> <p><삭제> 가전제품수리업 (사유: 사업목적 3호 '가전제품 악기 설비 잡화 등의 설치,수리 및 용역제공업'과 중복건이므로 정관정비차원에서 삭제함)</p> <p><신규추가> 해외구매대행업 식음료제조업, 식음료판매업, 다류판매업 식품판매업, 농수축산물판매업, 건강기능식품판매업, 기타식품판매업 여행업, 관광여행알선업 태양광발전업 및 전기공사업 각종 오락장, 체육시설, 공연장, 주차장, 기타 서비스시설운영에 관한 사업</p>
2021.03.19	<p><신규추가> 부동산개발업 광고대행업 자동차 판매중개 및 대행업, 자동차관리업 주류제조업, 주류판매업 전기자동차충전사업 전자제품 렌탈 및 유지관리 서비스업 인터넷 정보 중개·매개 서비스업, 위치정보서비스업 중고제품 도매·소매 및 중개 서비스업 금융거래 결제 및 처리 서비스업 방역소득업</p>
2023.03.27	<p><신규추가> 부가통신사업 블록체인 기술 기반 암호화자산(NFT포함)의 개발, 매매 및 중개업</p>

아. 그 밖에 경영활동과 관련된 중요한 사항의 발생내용

구분	주요 사항
2019년 12월	독거노인 보호 유공 '보건복지부 장관 표창' 수상
2020년 1월	메가스토어 1호점 잠실점 오픈
2020년 3월	한국거래소 '공시우수법인' 수상
2020년 8월	동아일보 「2020 대한민국 공감경영 대상」 지속가능경영부문 동반성장위원장상 3년 연속 수상
2020년 9월	2021 독일 디자인 어워드(GDA) 커뮤니케이션 디자인 부문 브랜드 정체성 분야 스페셜 멘션 수상
2020년 11월	중소벤처기업부 주최 '2020년 동반성장주간' 대·중소기업 상생협력기금 부문 중소기업 장관상 수상
2021년 4월	디지털조선일보 주관 '사회공헌대상' 7년 연속 수상
2021년 4월	중앙일보 주관 '국가브랜드대상' 6년 연속 수상
2021년 5월	롯데하이마트 발행주식 2% 규모 자사주 47만 2천주 매입
2021년 5월	조선비즈 주관 '한국의 가장 사랑받는 브랜드' 11년 연속 수상
2021년 6월	한국환경공단, 한국전자제품자원순환공제조합과 함께 '폐전기 전자제품 회수체계 구축'을 위한 업무협약(MOU) 체결
2021년 7월	한국표준협회 주최 「프리미엄브랜드지수(KS-PBI)」 9년 연속 1위 선정
2021년 8월	코트라(KOTRA, 대한무역투자진흥공사)와 상호협력 증진을 위한 업무협약 체결
2021년 9월	환경경영시스템 국제표준 ISO 14001 인증 취득
2021년 9월	이사회 산하 ESG위원회 신설
2021년 10월	롯데하이마트 온라인쇼핑몰 중고거래플랫폼 '하트마켓' 정식 오픈
2021년 10월	산업통상자원부 주관 '전자혁신제조 생태계 조성 상생협력 협약'체결
2021년 12월	지속가능경영보고서 'For Your Family' 첫 발간
2022년 1월	디지털조선일보 주관 '소비자가 뽑은 가장 신뢰하는 브랜드 대상' 13년 연속 수상
2022년 4월	조선일보 주관 '국가브랜드 대상' 7년 연속 수상
2022년 4월	조선비즈 주관 '한국의 가장 사랑받는 브랜드대상' 12년 연속 수상
2022년 6월	2021 지속가능경영보고서 발간
2022년 7월	한국환경공단, 한국전자제품자원순환공제조합, 삼성전자, LG전자와 함께 '민·관 합동 소형 폐가전 수거체계 개선' 업무협약 체결
2022년 7월	한국표준협회 주관 '프리미엄브랜드지수(KS-PBI)' 10년 연속 1위 선정
2022년 8월	동반성장위원회와 '2022년 파트너사 ESG 지원 사업' 협약 체결
2022년 9월	한국생산성본부 주관 '국가브랜드경쟁력지수(NBCI)' 7년 연속 1위 선정
2022년 12월	한국ESG기준원 지배구조 부문 우수상 수상
2022년 12월	동반성장위원회와 '양극화 해소 자율협약' 체결
2023년 1월	쏘카·모두컴퍼니·중앙제어와 탄소절감 및 다자간 협력을 위한 업무협약 체결
2023년 1월	디지털조선일보 주관 '소비자가 뽑은 가장 신뢰하는 브랜드 대상' 14년 연속 수상
2023년 5월	조선비즈 주관 '한국의 가장 사랑받는 브랜드 대상' 13년 연속 수상
2023년 6월	2022 지속가능경영보고서 발간

3. 자본금 변동사항

가. 자본금 변동추이

(단위 : 천원, 주)

종류	구분	당반기말	36기 (2022년말)	35기 (2021년말)	34기 (2020년말)	33기 (2019년말)
보통주	발행주식총수	23,607,712	23,607,712	23,607,712	23,607,712	23,607,712
	액면금액	5	5	5	5	5
	자본금	118,038,560	118,038,560	118,038,560	118,038,560	118,038,560
우선주	발행주식총수	-	-	-	-	-
	액면금액	-	-	-	-	-
	자본금	-	-	-	-	-
기타	발행주식총수	-	-	-	-	-
	액면금액	-	-	-	-	-
	자본금	-	-	-	-	-
합계	자본금	118,038,560	118,038,560	118,038,560	118,038,560	118,038,560

주) 당사는 공시대상기간 중 자본금의 변동사항이 없습니다.

4. 주식의 총수 등

가. 주식의 총수 현황

(기준일 : 2023년 06월 30일)

(단위 : 주)

구 분	주식의 종류			비고	
	보통주	우선주	합계		
I. 발행할 주식의 총수	100,000,000	-	100,000,000	-	
II. 현재까지 발행한 주식의 총수	26,337,138	8,700,430	35,037,568	-	
III. 현재까지 감소한 주식의 총수	2,729,426	8,700,430	11,429,856	-	
	1. 감자	2,729,426	180,000	2,909,426	-
	2. 이익소각	-	-	-	-
	3. 상환주식의 상환	-	-	-	-
	4. 기타	-	8,520,430	8,520,430	전환우선주 전환청구
IV. 발행주식의 총수 (II-III)	23,607,712	-	23,607,712	-	
V. 자기주식수	472,000	-	472,000	-	
VI. 유통주식수 (IV-V)	23,135,712	-	23,135,712	-	

주) 'III. 1. 감자'의 (전환상환)우선주 180,000주는 의결권이 없는 주식이며, 이를 제외한 상기 표상의 우선주는 전환우선주로서 의결권이 있는 주식입니다.

나. 자기주식

(1) 자기주식 취득 및 처분 현황

(기준일 : 2023년 06월 30일)

(단위 : 주)

취득방법	주식의 종류	기초수량	변동 수량			기말수량	비고		
			취득(+)	처분(-)	소각(-)				
배당 가능 이익 범위 이내 취득	직접 취득	장내 직접 취득	보통주	472,000	-	-	-	472,000	-
			우선주	-	-	-	-	-	-
		장외 직접 취득	보통주	-	-	-	-	-	-
			우선주	-	-	-	-	-	-
		공개매수	보통주	-	-	-	-	-	-
			우선주	-	-	-	-	-	-
	소계(a)	보통주	472,000	-	-	-	472,000	-	
		우선주	-	-	-	-	-	-	
	신탁 계약에 의한 취득	수탁자 보유수량	보통주	-	-	-	-	-	-
			우선주	-	-	-	-	-	-
		현물보유수량	보통주	-	-	-	-	-	-
			우선주	-	-	-	-	-	-
소계(b)		보통주	-	-	-	-	-	-	
		우선주	-	-	-	-	-	-	

기타 취득(c)	보통주	-	-	-	-	-	-
	우선주	-	-	-	-	-	-
총 계(a+b+c)	보통주	472,000	-	-	-	472,000	-
	우선주	-	-	-	-	-	-

주) 당사는 2021.05.07. 이사회 결의를 통하여 자기주식 472,000주를 취득하기로 결정하였습니다. 관련 공시는 2021.05.07. 공시된 주요사항보고서(자기주식취득결정)와 2021.06.29. 공시된 자기주식취득결과보고서를 참고 바랍니다.

(2) 자기주식 직접 취득·처분 이행현황

(기준일 : 2023년 06월 30일)

(단위 : 주, %)

구 분	취득(처분)예상기간		예정수량 (A)	이행수량 (B)	이행률 (B/A)	결과 보고일
	시작일	종료일				
직접 취득	2021.05.10	2021.06.24	472,000	472,000	100	2021.06.29

주) 취득기간은 체결일 기준입니다.

다. 종류주식 발행현황

해당사항 없음

5. 정관에 관한 사항

가. 정관 이력

(1) 정관의 최근 개정일

2023.03.14. 제출된 사업보고서에 첨부된 정관의 개정일은 2021.03.19.입니다. 사업보고서 제출 이후 2023.03.27. 개최된 제36기 정기주주총회에서 정관 변경 안건이 승인되어 정관의 일부가 변경되었습니다.

(2) 정관 변경 이력

정관변경일	해당주총명	주요변경사항	변경이유
2021.03.19	제34기 정기주주총회	<ul style="list-style-type: none"> - 사업목적 추가 및 변경 - 감사위원 분리선출 - 동등배당 - 주주명부 폐쇄제도 삭제 - 전자투표제 도입 	<ul style="list-style-type: none"> - 신규사업·서비스도입, 신규업종추가 - 개정 상법에 따른 감사위원 1인 분리선출 및 의결권 제한 내용반영 - 개정 상법에 따라 사업연도 중 주식 발행시기와 무관하게 동등배당 실시 - 개정 전자증권법상 전자증권제도 도입으로 주주명부 폐쇄제도 불요 - 주주총회 전자투표제도 근거조항 신설
2023.03.27	제36기 정기주주총회	<ul style="list-style-type: none"> - 사업목적 추가 - 주주총회 의결방법 개정 - 사외이사 임기 상한 추가 - 감사위원회 구성 (전원 사외이사) 	<ul style="list-style-type: none"> - 신규사업 대비 - 전자투표로 감사위원 선임 시 정족수 완화 - 상법개정 사항 및 현행 운영방식 반영 - 현행 운영방식 명문화

나. 사업목적

(1) 사업목적 현황

구분	사업목적	사업영위 여부
1	도매·소매업 및 서비스업	영위
2	부동산매매 및 임대업, 부동산개발업	영위
3	가전제품·악기·설비·잡화 등의 설치, 수리 및 용역제공업	영위
4	교육사업 및 교육서비스업	미영위
5	수출입업, 해외구매대행업	영위
6	음반·테이프 판매업	영위
7	인터넷 및 전자상거래업	영위
8	경기후원업	영위
9	보관 및 창고업	영위
10	물류택배업	영위
11	도서판매업	미영위
12	의료기기판매업	영위
13	무선전화사업자등의 대리점업	영위
14	화물 운송, 보관, 하역, 통관, 선적 서비스업	영위
15	국제물류주선업, 물류종합대행업 및 관련 서비스업	영위
16	통신판매업, 광고대행업, 부가통신사업	영위
17	보험대리점업	영위

18	자동차 운송장비 소매업, 자동차 판매중개 및 대행업, 자동차관리업	영위
19	건설업	영위
20	식음료제조업, 식음료판매업, 다류판매업, 주류제조업, 주류판매업	영위
21	식품판매업, 농수축산물판매업, 건강기능식품판매업, 기타 식품판매업	영위
22	여행업, 관광여행알선업	미영위
23	태양광발전업 및 전기공사업	미영위
24	각종 오락장, 체육시설, 공연장, 주차장, 기타 서비스시설 운영에 관한 사업	영위
25	전기자동차충전사업	미영위
26	전자제품 렌탈 및 유지관리 서비스업	영위
27	인터넷 정보 중개·매개 서비스업, 위치정보서비스업	영위
28	중고제품 도매·소매 및 중개 서비스업	영위
29	금융거래 결제 및 처리 서비스업	미영위
30	방역소독업	미영위
31	블록체인 기술 기반 암호화자산(NFT포함)의 개발, 매매 및 중개업	미영위
32	위 각호에 관련된 부대사업 일체	영위

(2) 사업목적 변경

① 사업목적 변경 내용

구분	변경일	사업목적	
		변경 전	변경 후
추가	2021.03.19	-	25. 전기자동차충전사업 26. 전자제품 렌탈 및 유지관리 서비스업 27. 인터넷 정보 중개·매개 서비스업, 위치정보서비스업 28. 중고제품 도매·소매 및 중개 서비스업 29. 금융거래 결제 및 처리 서비스업 30. 방역소독업
수정	2021.03.19	2. 부동산매매 및 임대업 16. 통신판매업 18. 자동차 운송장비 소매업 20. 식음료제조업, 식음료판매업, 다류판매업	2. 부동산매매 및 임대업, 부동산개발업 16. 통신판매업, 광고대행업 18. 자동차 운송장비 소매업, 자동차 판매중개 및 대행업, 자동차관리업 20. 식음료제조업, 식음료판매업, 다류판매업, 주류제조업, 주류판매업
추가	2023.03.27	-	31. 블록체인 기술 기반 암호화자산(NFT포함)의 개발, 매매 및 중개업
수정	2023.03.27	16. 통신판매업, 광고대행업	16. 통신판매업, 광고대행업, 부가통신사업

② 변경 사유

구분	변경 취지 및 목적, 필요성	사업목적 변경 제안 주체	회사의 주된 사업에 미치는 영향 등
전기자동차충전사업	신규 사업 대비 및 가능성 검토	이사회	오프라인 매장 집객 증가

전자제품 렌탈 및 유지관리 서비스업	가전제품 유지관리 서비스 제공	이사회	가전제품 판매 외 추가 매출 발생
인터넷 정보 중개·매개 서비스업, 위치정보서비스업	중고거래 플랫폼 운영	이사회	쇼핑몰 이용자 활성화
중고제품 도매·소매 및 중개 서비스업	중고거래 플랫폼 운영	이사회	쇼핑몰 이용자 활성화
금융거래 결제 및 처리 서비스업	쇼핑몰 안전결제 서비스 도입	이사회	쇼핑몰 이용자 활성화
방역소독업	방역소독 서비스 운영	이사회	가전제품 판매 외 추가 매출 발생
부동산개발업	매장 테넌트 사업 확대	이사회	오프라인 매장 집객 증가
광고대행업	쇼핑몰 광고 확대 운영	이사회	가전제품 판매 외 추가 매출 발생
자동차 판매중개 및 대행업, 자동차관리업	중고거래 플랫폼 운영 및 캠핑카 판매	이사회	집객 및 추가 매출 발생
주류제조업, 주류판매업	수제 맥주 제조기 시연 및 판매	이사회	가전제품 매출 활성화
블록체인 기술 기반 암호화자산(NFT포함)의 개발, 매매 및 중개업	신규 사업 대비 및 가능성 검토	이사회	해당사항 없음
부가통신사업	신규 사업 대비 및 가능성 검토	이사회	해당사항 없음

(3) 추가한 사업의 내용과 전망

① 정관상 사업목적 추가 현황표

구분	사업목적	추가일자
1	전기자동차충전사업	2021.03.19
2	전자제품 렌탈 및 유지관리 서비스업	2021.03.19
3	인터넷 정보 중개·매개 서비스업, 위치정보서비스업	2021.03.19
4	중고제품 도매·소매 및 중개 서비스업	2021.03.19
5	금융거래 결제 및 처리 서비스업	2021.03.19
6	방역소독업	2021.03.19
7	부동산개발업	2021.03.19
8	광고대행업	2021.03.19
9	자동차 판매중개 및 대행업, 자동차관리업	2021.03.19
10	주류제조업, 주류판매업	2021.03.19
11	블록체인 기술 기반 암호화자산(NFT포함)의 개발, 매매 및 중개업	2023.03.27
12	부가통신사업	2023.03.27

② 해당 사업의 내용

- 전기자동차충전사업

전기차 보급 확대에 따라 오프라인 매장을 활용한 충전 인프라 구축 및 집객 등 시너지 창출을 위해 사업목적에 추가했으며, 현재 충전 인프라 구축 및 사업성 검증을 진행하는 파일럿 테스트 단계입니다. 국토교통부에 따르면, 2022년 말 국내 전기차 누적 등록 수는 전년 대비 약 6만 4천대 증가한 약 39만대로, 충전 시장 또한 지속적으로 확대되고 있습니다. 주요 위험으로 전기차에 대한 보조금 정책 변경 등으로 인해 시장 성장이 예상보다 지연될 경우 충전사업 또한 영향을 받을 수 있습니다. 내년까지 파일럿 테스트 진행 결과 및 사업성 검증 등을 통해 추진 검토 예정입니다.

- 전자제품 렌탈 및 유지관리 서비스업

전자제품 판매와 연계한 정기적인 유지관리 서비스를 제공함으로써, 고객과의 지속적인 접

점 유지 및 재방문, 재구매율을 높이려는 목적으로 사업목적을 추가했습니다. 현재 정수기와 같이 렌탈을 통한 정기적 유지관리 서비스 시장은 있으나, 그 외 전자제품에 대해서는 정식 서비스를 이용하기 어려워 지속적인 성장이 기대됩니다. 당사는 주요 판매제품인 에어컨, 냉장고 등 가전 전반에 대한 유지관리 서비스를 개발해 새로운 시장을 개척하고자 해당 사업분야에 진출했습니다. 전문 조직을 구성해 신규 서비스 개발 및 서비스 품질 관리 등의 업무를 진행하고 있습니다. 가전 판매와 연계해 지속적인 유지관리를 지원하는 서비스로, 당사 주요 사업과의 연관성이 매우 높다고 판단할 수 있습니다. 주요 위험으로 서비스 품질에 따라 사업에 일부 영향이 있을 수 있습니다. 현재 전국 오프라인 매장과 온라인쇼핑몰에서 해당 서비스를 판매하고 있으며, 향후 당사에서 판매하고 있는 가전 제품 중 유지관리 서비스 제공이 가능한 품목에 대한 신규 개발 및 확대를 고려하고 있습니다.

- 인터넷 정보 중개·매개 서비스업, 위치정보서비스업 / 중고제품 도매·소매 및 중개 서비스업

해당 사업목적을 통해 영위하고자 하는 사업의 내용이 서로 유사하여, 하나로 통합하여 기재합니다. 당사의 온라인쇼핑몰 내 중고 거래 플랫폼인 '하트마켓'의 이용자 위치 기반 오프라인 매장 및 상품 매칭 서비스 제공을 위해 사업목적을 추가했으며, 현재는 해당 플랫폼을 '진시 특가'로 개편해 운영하고 있습니다. 합리적 소비 트렌드의 확산으로 전시 및 리퍼비시 상품에 대한 관심이 높아지고 있으며, 중고 거래 전문 플랫폼과 쇼핑몰 내 리퍼 전문관을 운영하는 채널도 늘고 있습니다. 2021년 말 기준 국내 중고거래 시장 전체 규모는 약 24조원으로 추정하고 있습니다. 당사는 온라인부문 내 전문 조직 및 인력을 구성하여 이용자 편의를 위한 서비스 개선과 경쟁력 있는 상품을 제공하고 있습니다. 또한, 고객 편의성 제고 및 차별화 요소 중 하나로 이용자의 위치를 기반으로 상품 매칭 서비스를 제공하고 있습니다. 고객 인근 매장의 전시 상품 보유 현황 및 혜택/서비스 정보를 제공하여, 고객 편의 제고 및 집객 확대 효과가 있습니다. 주요 위험으로 위치 정보는 민감한 개인 정보 중 하나이기 때문에, 개인 정보보호 강화에도 힘을 쏟고 있습니다. 전시 제품 판매 채널을 온라인으로 확대함으로써, 당사는 오프라인 매장 운영 시 발생하는 전시 재고 소진 및 매출 증대의 효과를 얻을 수 있습니다. 향후 1년 이내 오프라인 매장의 리퍼, 단종상품 등으로 판매 품목과 서비스를 확대할 예정입니다.

- 금융거래 결제 및 처리 서비스업

온라인쇼핑몰 내 현금 충전식 페이 운영을 위해 사업목적을 추가했습니다. 그러나 당사 쇼핑몰은 가전시장 특성 상 현금 결제의 비중이 낮아, 현금 충전식 페이 운영이 적절치 않은 것으로 판단하여 해당 사업을 추진하지 않았으며, 향후 1년 내 시장 환경 변화 시 추진 계획을 검토할 수 있습니다.

- 방역소독업

2021년 팬데믹 시기 방역소독에 대한 B2B·B2C 수요 증가 및 증가에 따른 서비스 확대를 위해 사업목적을 추가했습니다. 정관 반영과 함께 방역소독업에 대한 자격증 취득 이후 사업을 진행하였으나, 엔데믹으로 방역에 대한 수요가 감소해 공시서류 작성일 기준 사업을 영위하고 있지 않으며, 향후 추진 계획은 없습니다. 2022년 5월 동반성장위원회에서 관리하는 '중소기업 적합업종'에 소독, 구충 및 방제 서비스업과 관련한 대기업 철수에 대한 조정 신청이 있었으며, 2023년 5월 방역소독업에 대한 사업성 및 매출 규모 등이 당사 사업에 미치는 영향이 미비하다 판단하여 최종 사업 철수를 진행하였습니다.

- 부동산개발업

오프라인 매장에 경쟁력이 우수한 테넌트를 유치하여 집객효과 제고와 더불어 토지 및 건물

임대업, 비효율 토지 및 건물 임대를 통한 자산 효율화를 위해 사업목적에 추가했습니다. 임대시장은 토지, 건물 등에 대한 자산 소유 및 타인에 대한 공급이 동시 발생해 수익이 창출되는 특성이 있습니다. 주요 위험으로 상가임대차보호법에 근거한 임차인의 계약갱신청구권 행사 시, 운영에 영향이 있을 수 있습니다. 전문 조직을 신설하여 운영하고 있으며, 향후 1년 이내 지속적으로 테넌트를 확대할 계획입니다.

- 광고대행업

온라인쇼핑몰 내 파트너사의 상품과 브랜드를 노출하고, 그에 상응하는 광고수익 창출을 위해 사업목적에 추가했습니다. 국내 주요 온라인몰에서는 입점 파트너사와의 광고지면 노출 확대 및 운영을 통해 광고 수익 창출과 구매전환을 제고, 매출효과를 견인하고 있습니다. 한국방송광고진흥공사에 따르면 국내 온라인 광고 시장은 2021년 약 8조원 규모로 해외의 디지털 광고플랫폼 사업과 견주었을 때, 국내 시장 규모는 아직 초기 단계로 판단됩니다. 당사는 광고 플랫폼 파일럿 운영(PoC) 중이며, 9월 파일럿 운영 기간 만료 이후 본계약 추진을 검토하고 있습니다. 해당 사업을 위해 전문 조직을 운영하고 있으며, 주요 위험으로 온라인쇼핑몰의 시장 지배력 변동이 광고 수익 창출에 영향을 미칠 수 있습니다. 향후 1년 이내 수익성 증대를 위해 광고 플랫폼 운영 확대를 검토하고 있습니다.

- 자동차 판매중개 및 대행업, 자동차관리업

쇼핑몰 앱 내 중고거래 플랫폼인 '하트마켓'에서 중고차량 거래 서비스 운영과 오프라인 매장 내 캠핑카 등 차량 판매를 통한 집객 증가와 추가 매출 발생을 위해 사업 목적에 추가했습니다. 국토교통부에 따르면 2021년 국내 중고차 매매거래 건수는 387만대이며, 주요 위험으로 자동차 거래 플랫폼 경쟁 심화에 따른 영향을 받을 수 있습니다. 현재 '하트마켓' 개편 과정에서 개인 간 중고거래가 일시 중단된 상황으로, 향후 시장 환경 변화에 따라 추진 계획을 검토할 예정입니다.

- 주류제조업, 주류판매업

수제 맥주 제조기 시연을 통한 매출 활성화를 목적으로 정관에 추가했습니다. 상품 출시 후, 이듬해 팬데믹 영향 및 운영 상의 제약, 수제 맥주 제조기 시장 활성화 미흡 등으로 판매가 부진했습니다. 한국수제맥주협회에 따르면 국내 수제맥주 시장 규모는 2021년 약 1,520억 원으로 추정되며, 현재 관련 가전제품이 새롭게 출시되는 등 시장이 형성되는 초창기로 볼 수 있습니다. 현재까지 시연 행사 진행에 관한 구체적인 추진 계획은 없으나, 향후 시장 환경 변화 시 추진 계획을 검토할 수 있습니다.

- 블록체인 기술 기반 암호화자산(NFT포함)의 개발, 매매 및 중개업 / 부가통신사업

해당 사업목적에 통해 영위하고자 하는 사업의 내용이 서로 유사하여, 통합하여 기재합니다. NFT 발행과 판매, 중개 등 신규 사업 추진을 목적으로 정관에 추가했습니다. 2021년 NFT 시장 규모는 약 118억 달러로 추정됩니다. 현재 회사는 중고거래 안전성 강화 등 다양한 방안에서의 사업성을 검토하여 추진할 예정입니다.

※ 상기 추가된 사업목적들의 세부적인 투자 및 예상 자금소요액에 관한 사항, 사업추진 현황 등은 회사의 영업비밀 사항으로 기재를 일부 생략하였습니다.

II. 사업의 내용

1. 사업의 개요

당사는 가전제품 도·소매업을 영위하며, 매출의 절대적인 비중 역시 점포에서 가전제품 판매를 통하여 발생하므로 사업부문 분리의 유의성이 미미하여 전자제품 전문점에 대하여 단일 사업부문으로 사업의 내용을 기재합니다.

구분	회사명	사업의 내용
전자제품전문점	롯데하이마트(주)	가전제품 도·소매업

롯데하이마트는 1987년에 설립되었습니다. 롯데하이마트는 신속한 출점으로 단기간에 전국적인 점포망을 갖춘 전자제품 전문점으로서의 입지를 구축했습니다. 주요 판매 품목이 TV, 냉장고, 세탁기 등 대형 제품이었던 롯데하이마트는 2001년부터 PC를 도입하면서 IT관련 품목을 본격적으로 확대하기 시작했습니다. 2007년에는 모바일을 도입하였으며, 스마트폰, 태블릿 PC, 생활가전 및 비가전 등의 품목을 지속적으로 확대하고 있습니다.

2023년 2분기는 경기 침체로 인한 전반적인 가전 수요 감소가 두드러져, 전년동기대비 23.4% 하락한 6,797억원의 매출을 기록하였습니다. 영업이익은 3,016.0% 증가한 78억원입니다.

한편, 당사는 배송 및 설치서비스 관련하여 전국적으로 13개의 물류센터를 운영 중이며, CS 마스터 제도를 시행하여 전문 설치팀을 육성 및 관리하고 있습니다. 또한 대면센터 3곳을 포함한 서비스센터 14곳을 운영하며 전자제품 수리 서비스를 시행하고 있으며, 2020년 1월에는 A/S플랫폼 앱을 구축하여 하이마트 모바일 앱을 통해 비대면 A/S신청과 소모품 구매, 상품관련 지식공유가 가능하도록 하고 있습니다.

당사는 빠르게 성장하는 온라인 시장에 진출하고, 인터넷 사용에 익숙한 젊은 고객들을 유치하기 위해 2000년에 온라인쇼핑몰을 출범하였습니다. 현재 웹사이트 www.e-himart.co.kr을 통해 쇼핑몰을 운영 중이며, 변화하는 시장 환경에 맞춰 온라인 판매채널과 인프라를 강화하는데 주력하고 있습니다.

2. 주요 제품 및 서비스

당사는 가전제품 도·소매업을 영위하며, 주요 품목은 '백색 및 생활/주방가전 품목'과 '영상 및 IT가전 품목'으로 구분됩니다.

'백색 및 생활/주방가전 품목'에는 냉장고, 세탁기, 에어컨, 청소기, 공기청정기 등이 포함되며 대용량·프리미엄화된 상품들이 인기를 얻고 있습니다.

'영상 및 IT가전 품목'에는 TV, PC, 디지털카메라, 휴대폰 등이 포함됩니다. 스마트폰 보급 확대에 따라 스마트워치와 같은 웨어러블 기기와 각종 스마트 액세서리 제품의 품목 수가 매년 크게 늘어나고 있어 시장성장을 기대해 볼 수 있습니다.

또한 당사는 가전 판매뿐만 아니라 판매 이후 가전관리, 재구매까지 연결되는 가전제품의 라이프사이클 관리를 위한 홈케어 서비스를 제공하고 있습니다. 설치팀이 소비자 가정을 방문하여 세탁기, 에어컨 등 가전제품에 대한 청소를 비롯하여 배관청소, 곰팡이시공 등을 제공하고 입주청소, 홈인테리어 서비스 등 영역 확장을 통해 신규 수요를 창출하고 있습니다.

■ 롯데하이마트 상품군별 매출구성비

(단위 : %)

구분	2022	2021	2020
백색 및 생활/주방가전	65.9	67.7	69.3
영상 및 IT가전	34.1	32.3	30.7
합계	100.0	100.0	100.0

주) 매출구성비는 당사내부기준이며 구분에 따라 변동될 수 있습니다.

3. 원재료 및 생산설비

가. 영업용 설비 현황

(1) 국내

(기준일 : 2023년 06월 30일)

(단위 : 백만원, 제곱미터)

지점명	소재지	장부가			면적
		토지	건물	합계	
지점(총367점)	-	194,129	126,596	320,725	518,955
물류센터(총13개)	-	34,972	28,118	63,090	-

※상세 현황은 '상세표-4. 영업용 설비 현황' 참조

(2) 해외

해당사항 없음

나. 설비의 신설, 매입 계획 등

(기준일 : 2023년 06월 30일)

(단위 : 백만원)

사업부문	구분	투자기간	투자대상 자산	투자효과	총투자액	기투자액	향후 투자액
지점영업	지점 신설/이전	2023년	건물/비품	매출증대	5,723	1,824	3,900
전산투자	전산투자	2023년	기타의 무형자산	업무효율	1,002	552	450
합 계					6,725	2,376	4,349

주) 향후 투자액은 경영상황에 따라 변동될 수 있습니다.

4. 매출 및 수주상황

가. 매출실적

(단위 : 백만원)

사업부문	매출유형	품목	제37기 반기	제36기 반기	제36기	제35기
전자제품 전문점	상품	상품	수출	-	-	-
			내수	1,294,487	1,719,157	3,316,600
			합계	1,294,487	1,719,157	3,316,600
	기타매출	기타	수출	-	-	-
			내수	11,239	9,517	20,221
			합계	11,239	9,517	20,221
합계		수출	-	-	-	
		내수	1,305,726	1,728,674	3,336,821	
		합계	1,305,726	1,728,674	3,336,821	

주) 당사는 가전제품 도·소매업을 영위하며, 매출의 절대적인 비중 역시 점포에서 가전제품 판매를 통하여 발생하므로 사업부문 분리의 유의성이 미미하여 전자제품 전문점에 대하여 단일 사업부문으로 사업의 내용을 기재합니다.

나. 판매경로 및 방법, 전략, 주요매출처

(1) 판매경로

롯데하이마트 주식회사의 판매 경로는 모두 직영점이며, 2023년 반기말 기준 직영점의 수는 367개입니다. 또한 온라인을 통한 전자제품 판매 경로는 하이마트 쇼핑몰 웹사이트 www.e-himart.co.kr 등 입니다.

(2) 판매조직

2023년 반기말 기준 당사의 판매조직은 다음과 같습니다.

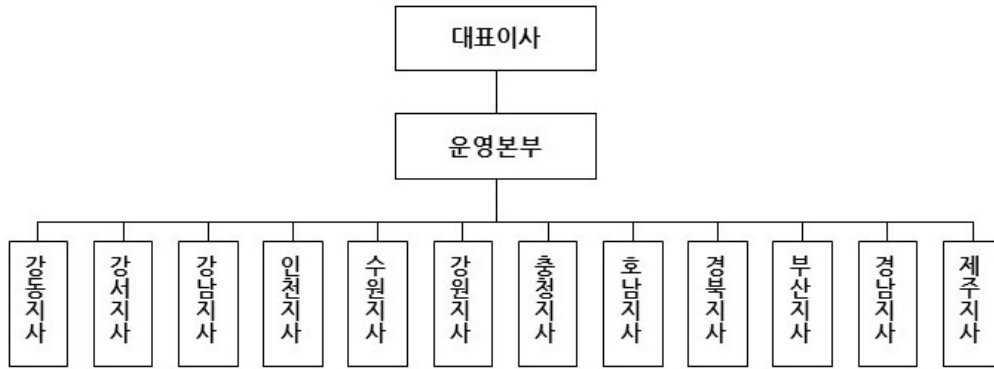

(3) 판매방법 및 조건

롯데하이마트는 상품 판매 즉시 고객이 신용카드, 현금 등으로 결제하며, 신용카드 결제는 신용카드 회사에 대금을 청구한 날로부터 3~4 영업일 내 계좌로 입금되고 있습니다. 신용카드와 현금의 비중은 약 9:1입니다.

(4) 판매 전략

전자제품전문점이 성공하기 위해서는 다양한 브랜드, 합리적인 가격, 높은 접근성, 전문적인 상담원이 요구됩니다. 당사는 업계 상위 카테고리킬러업체로서 규모의 경제 실현과 최고의 브랜드 인지도를 확보하고 있으며, 전략품목 도입 및 SKU(stock keeping unit) 확대를 통한 브랜드 다양화를 실현하고 있습니다. 이를 바탕으로 합리적인 가격과 최고의 서비스로 소비자들에게 윈스탑 쇼핑을 제공하고 있습니다.

오프라인 매장은 당사는 규모 확대 및 부대시설을 확충하고 고객 맞춤형 프로모션 등을 강화하여 고객의 만족도를 극대화하기 위해 노력하고 있습니다. 또한 고객이 만족할만한 상품설명과 친절도를 제고하기 위해 세일즈 및 CS제도를 운영하고 있습니다. 온라인쇼핑몰의 경우 모바일 앱을 통하여 신청할 수 있는 편리한 A/S 서비스를 고객에게 제공함으로써 믿고 살 수 있는 온라인몰을 운영하고 있습니다.

당사는 전자제품 배송 특성상 고객에게 원활한 제품의 배송 및 설치가 이루어질 수 있도록 13개의 물류센터를 운영하여 전국적인 물류망과 전산 시스템을 구축하였습니다. 또한 직접 고객과 대면해 서비스를 수행하는 설치 기사들의 전문적인 상품 지식과 서비스 마인드를 강화하기 위해 CS 마스터 제도를 운영하고 있습니다.

(5) 주요매출처

당사 매출의 대부분은 전국 오프라인 직영점과 온라인몰(www.e-himart.co.kr)에서 발생하고 있으며, 가전제품 소매업의 특성상 대부분의 매출이 개인고객 등으로부터 발생하고 있습니다.

다. 수주상황
해당사항 없음

5. 위험관리 및 파생거래

가. 시장위험

(1) 점포의 확대

일반적으로 소매 유통업은 유리한 입지의 선점을 통한 점포 네트워크의 확보가 향후 영업성과에 큰 영향을 미칩니다. 당사는 2023년 반기말 기준 총 367개의 점포를 운영하고 있으며 향후에도 상권과 고객 유형을 고려한 점포 컨셉 다변화를 통해 오프라인 점포의 경쟁력을 강화하겠습니다.

(2) 기술의 발달 및 신상품 출시

국내 시장의 TV, 냉장고, 세탁기 등 주요 가전제품 보급률은 100% 내외에 이르렀으나 기술 발달에 따른 신상품의 출시와 소비자 니즈를 충족시키기 위한 지속적인 혁신은 새로운 수요를 계속적으로 창출할 것입니다. 특히, OLED UHD TV와 스마트폰, 대용량 백색가전 등 판매 단가가 높은 프리미엄 가전제품의 지속적인 출시는 매출액을 견인할 수 있을 것으로 기대됩니다.

(3) 경기변동

가전제품은 필수 소비재가 아니므로 비교적 경기변동의 영향을 크게 받는 편입니다. 경기침체로 고가의 상품에 지출할 수 있는 재량적 소득이 감소하면 가전제품의 소비가 감소하거나 판매 단가가 낮은 모델에 대한 선호도가 높아질 수 있습니다. 반면, 경기가 호황국면을 맞이하는 때에 소비자들은 고가의 가전제품을 구매할 수 있는 소비 여력이 생기고 이는 곧 매출액에도 긍정적인 영향을 줄 수 있습니다.

(4) 소비 패턴의 변화

가격, 기능, 디자인 등을 비교하여 최선의 구매 선택을 하고자 하는 합리적인 소비자가 늘어남에 따라 이에 대한 욕구를 가장 쉽게 충족 시켜줄 수 있는 '가전제품 전문점'에 대한 선호도가 향상될 것으로 예상됩니다. 국내에서 본격적으로 카테고리킬러형 가전제품 전문점을 선보인 이래 지속적으로 소비자의 소비패턴이 변화함에 따라 향후에도 매출 성장을 구가할 수 있을 것으로 예상됩니다.

지난해 국내 온라인 가전시장 규모가 30조를 넘는 등 온라인 시장이 확장됨에 따라 당사는 온라인쇼핑몰(www.e-himart.co.kr)을 미래 성장동력으로 삼아 소비변화에 대응하고 있습니다. 가전제품뿐만 아니라 홈인테리어, 가구 등 가전과 시너지 확대가 가능한 품목을 중심으로 상품 카테고리를 확대 운영하고 있습니다.

(5) 외환 위험

당사의 주요 사업 및 매출활동은 보고서 제출일 현재 대부분 국내에 국한되어 있기 때문에, 외환위험에 대한 노출은 제한적입니다. 당사는 해외의 우수 거래처를 통한 상품 매입을 시행하고 있으나 아직까지 해외 직소싱을 통한 상품 매입은 전체 상품 매입금액에서 차지하는 비중이 낮으므로 외환 위험에 미치는 영향은 미미할 것으로 판단됩니다. 단, 향후 당사가 이러한 해외 직소싱을 통한 상품 매입을 확대하거나 해외 사업에 진출할 경우, 외환위험에 대한 노출은 현재 수준보다 높아질 수 있습니다. 그 외 외환 위험은 「Ⅲ. 재무에 관한 사항 - 5. 재무제표 주석」 중 「4. 재무위험관리」에서 다루고 있습니다.

나. 위험 관리 정책

당사는 별도의 위험관리 조직을 두고 있지는 않지만, 실질적 경험과 상품조달에 대한 전문기술을 바탕으로 최근 시장동향 및 고객 데이터베이스 분석 및 업계분석, 상품연구와 더불어 변화하는 고객의 요구에 맞는 상품을 제공하며 위험 발생에 대비하고 있습니다.

다. 파생거래

(1) 파생상품 내역

(단위 : 천원)

거래목적	파생상품 종류	계약금액	수취이자율	지급이자율	계약기간	계약 내용	비고
위험회피	차입금 이자율 스왑	70,000,000	91일 CD 금리+0.90%	3.99%	2022.04.15~ 2025.04.15	원화 차입금 변동이자에 대하여 고정이자를 부담함	신한은행

(2) 파생상품의 공정가치

(단위 : 천원)

거래목적	파생상품 종류	제37(당)기 반기		제36(당)기	
		자산	부채	자산	부채
위험회피	차입금 이자율 스왑	774,341	-	1,035,310	-

(3) 파생상품에 대한 평가손익

(단위 : 천원)

거래목적	파생상품 종류	평가손익	비고
위험회피	차입금 이자율 스왑	594,433	기타포괄손익

당반기 파생상품평가이익 774백만원이 발생하였으며 법인세효과 180백만원을 차감한 594백만원을 기타포괄손익누계액으로 인식하였습니다.

6. 주요계약 및 연구개발활동

가. 경영상의 주요계약 등

계약상대방	계약의 내용	계약체결시기 및 계약기간	계약금액 기준
롯데지주	롯데 브랜드 사용	2021.12.20. ~ 2024.12.31.	매출액에서 광고선전비를 차감한 금액의 0.2%
	경영자문 및 경영지원 용역	2017.10.12. ~ 2023.12.31.	대상업무를 수행하는 과정에서 발생한 비용 등을 객관적이고 합리적인 기준에 따라 계열회사에 배분할 금액에 5%를 곱한 금액을 가산한 금액

주1) 롯데 브랜드 사용 계약의 만료일 1개월 전까지 반대의 의사표시가 없을 경우, 존속기간은 동일한 조건으로 1년간 자동 연장됩니다.

주2) 경영자문 및 경영지원 용역 계약의 만료일 1개월 전까지 별도의 서면 통보를 한 경우를 제외하고는 동일한 조건으로 매 1년씩 자동 연장됩니다.

나. 연구개발활동

해당사항 없음

7. 기타 참고사항

가. 산업의 현황

(1) 산업의 특성

전자제품 전문점은 전자제품을 전문적으로 판매하는 유통업태로 롯데하이마트, 전자랜드와 같은 '카테고리킬러(Category Killer)'형 전문점과 삼성전자판매, 하이프라자와 같은 직영점, 그 밖에 집단상가와 대리점 등이 있습니다. 카테고리킬러란 1980년대 초 미국에서 처음 등장했으며, 완구용품, 스포츠용품, 전자제품 등 특정품목을 집중적으로 판매하는 소매형태를 일컫습니다. 카테고리킬러형 전문점은 전자제품을 대량으로 취급하기 때문에 규모의 경제를 실현할 수 있고, 이에 따라 소비자에게 합리적인 가격으로 상품을 판매할 수 있습니다.

전자제품 전문점의 성패를 좌우하는 요소 중에 가장 중요한 것은 '입지'입니다. 인구, 소득수준, 교통여건, 경쟁상황 등의 상권 분석을 통해 최적의 입지를 선점해야 합니다. 또한, 백화점, 할인점에 비해 규모가 작고, 투자비가 적게 든다는 장점을 활용한 점포의 신축적인 '빌드 앤 스크랩(Build & Scrap)'은 기존점의 경쟁력을 향상시키는 중요한 전략입니다.

다른 유통업과 마찬가지로 전자제품 전문점도 '규모의 경제' 실현이 핵심적인 경쟁력입니다. 특히 당사와 같은 카테고리킬러형 전자제품 전문점은 전국적인 점포망을 기반으로 전략적 품목을 집중적으로 취급하기 때문에 높은 수익성과 가격 경쟁력을 확보할 수 있습니다. 이와 함께 물류/IT 인프라를 기반으로 상품 매입, 영업, 경영 관리 등을 통합적으로 진행하여 영업 비용을 효율적으로 운영할 수 있습니다.

전자제품의 판매는 계절적인 요인에 영향을 크게 받습니다. 무더위가 지속되는 6~8월에는 에어컨, 선풍기, 제습기 등 여름 계절상품 판매가 급증하고, 11~12월에는 김치냉장고 및 난방용품 판매가 늘어납니다. 따라서 예년에 비하여 무더위 기간이 길어지거나 배추 값이 하락하여 김장하는 가정이 증가하면 관련 제품의 수요가 늘어날 수 있으며, 반대로 예년에 비하여 무더위 날씨가 늦게 시작하여 더운 기간이 짧아지거나 또는 배추 값이 폭등하여 김장을 담그는 가정이 줄어드는 경우에는 계절 상품의 수요가 전년 동기 대비 감소하여 영업에 부정적인 영향을 미칠 수 있습니다.

부동산 경기 역시 전자제품 판매에 큰 영향을 미칩니다. 부동산 경기가 활성화 되어 소비 심리가 개선되고, 택지 개발 및 신규 아파트 공급이 확대되면 이사 수요가 늘어나 전자제품의 신규 구입이나 교체로 이어질 수 있습니다. 하지만 부동산이 침체되어있을 때에는 이사 수요가 줄어들어 전자제품 판매가 감소할 수 있습니다.

또한 전자제품의 판매는 사회문화적 변화를 비롯하여 미세먼지, 황사 등 외부환경 변화에도 많은 영향을 받습니다. 미세먼지가 심화되면 공기청정기, 의류건조기, 의류관리기 등 환경 관련 제품들이 성장할 수 있습니다. 뿐만 아니라 맞벌이 가구의 증가, 일과 삶의 균형 중시 문화가 자리잡으면서 가사노동 시간과 강도를 최대한 줄이려는 젊은 세대의 수요를 충족시키는 식기세척기와 로봇청소기에 대한 선호도가 지속적으로 높아지고 있습니다.

한편, 온라인 유통채널의 성장은 지역과 제품군을 불문하고 전세계적인 추세로 가파르게 증가하고 있습니다. 과거에는 오픈마켓, 소셜커머스업체 위주 온라인 쇼핑시장의 성장이 이뤄졌으나 최근에는 기존 오프라인 기반 유통업체들 또한 점유율 확대를 위해 온라인 시장 진출에 속도를 내면서 온라인 시장경쟁이 가속화되고 있습니다. 롯데하이마트는 고객 편의성 제

고를 위한 시스템 인프라 개선 등 지속적인 투자를 통해 온라인 유통채널로서의 경쟁력을 강화하고 있습니다.

(2) 시장 점유율

구분	2022	2021	2020
롯데하이마트	32.7%	33.7%	36.5%
전자랜드	7.1%	7.6%	7.7%
삼성전자판매	33.8%	33.0%	29.7%
하이프라자	26.4%	25.7%	26.1%

주1) 출처는 각 사 사업보고서 및 감사보고서입니다.

주2) 점유율은 당사, 전자랜드, 삼성전자판매, 하이프라자 4사를 기준으로 한 점유율입니다.

(3) 시장의 특성

① 공급측면

국내 전자제품 유통 시장은 롯데하이마트, 전자랜드, 삼성전자판매, 하이프라자 등의 전문점과 할인점, 백화점, 홈쇼핑, 온라인, 대리점, 집단상가 등 다양한 형태의 소매업체 간의 치열한 경쟁이 지속되고 있습니다. 다양한 브랜드, 합리적인 가격, 상품설명 등의 강점을 통해 당사가 높은 시장지배력을 확보하고 있습니다.

전자제품을 판매하는 유통 채널 가운데에서 소비 트렌드의 변화로 인하여 온라인쇼핑몰의 매출액 성장률이 높게 나타나고 있습니다. 온라인 쇼핑이 유통산업 전반의 새로운 패러다임으로 등장하면서 매출과 시장 침투율 역시 증가하고 있는 추세입니다. 실시간으로 상품정보 확인이 가능해지면서 가전구매 고객의 구매패턴 역시 변화하고 있습니다. 최근 온라인쇼핑몰의 주요 고객이 2030 세대중심에서 전세대로 확대됨에 따라 온라인쇼핑몰의 성장세는 지속될 것으로 예상됩니다.

② 수요측면

국내 전자제품 시장에서 주요 품목의 가구당 보급률은 이미 포화단계에 이른 상태입니다. 그러나 스마트폰, 태블릿PC, 헬스케어제품, 대용량 프리미엄 백색 가전 및 각종 생활가전 신모델들이 빠르게 출시되면서 지속적인 교체 수요가 창출되고 있습니다. 또한, 소비자들의 합리적인 소비에 대한 의지가 커지면서 접근성, 상품구색, 가격, 판매직원의 전문성을 종합적으로 고려하여 전자제품 소매업체를 선택하려는 경향이 뚜렷해짐에 따라 카테고리킬러형 전자제품 전문점에 대한 수요는 지속될 것으로 예상됩니다. 미세먼지, 이상고온 현상 등 환경과 생활패턴이 변화되면서 기존 주류 가전 외에 공기청정기, 의류관리기, 의류건조기, 전기레인지, 식기세척기 등 환경가전을 중심으로 트렌드가 빠르게 변화하며 수요 증가가 있을 것으로 전망됩니다. 최근에는 소비자의 빠른 욕구변화로 인하여 제품의 라이프사이클이 점차 짧아지는 추세로, 시장수요의 변화에 주요 변동요인으로 작용하고 있습니다.

(4) 경기변동의 특성

전자제품 전문점의 주요 취급상품인 전자제품은 전통적으로 생활의 편리성을 증진시키는 전형적인 내구재이며, 비교적 경기 변동에 민감한 편이라고 인식되어 왔습니다. 하지만 1인당 GDP의 증가, 신제품 출시 주기 및 교체 주기의 단축으로 경기 변동의 영향이 줄어들었습니다.

나. 주요 제품의 현황

국내 전자제품 시장은 품목에 따라 '백색 및 생활/주방가전 품목'과 '영상 및 IT가전 품목'으로 구분됩니다.

'백색 및 생활/주방가전 품목'에는 냉장고, 세탁기, 에어컨, 청소기, 공기청정기 등이 포함되며 대용량·프리미엄화된 상품들이 인기를 얻고 있습니다.

'영상 및 IT가전 품목'에는 TV, PC, 디지털카메라, 휴대폰 등이 포함됩니다. 스마트폰 보급 확대에 따라 스마트워치와 같은 웨어러블 기기와 각종 스마트 액세서리 제품의 품목수가 매년 크게 늘어나고 있어 시장 성장을 기대해 볼 수 있습니다.

현재 냉장고, 세탁기를 포함한 백색가전 시장은 성숙기 시장으로 기존의 교체구매 혹은 와인 냉장고, 소형 세탁기 등 기능성 제품의 추가 구매 위주로 편성되어 있습니다. 냉장고 시장은 식음창고화 트렌드로 인하여 대용량 냉장고의 교체수요가 증가하였고 다양한 라이프스타일을 추구하는 소비자가 증가하면서 와인냉장고, 미니냉장고 등 세컨드 냉장고의 판매가 증가하였습니다. 또한 김치냉장고가 단순 김치 저장의 역할에서 벗어나 보조 냉장고로서의 역할을 하면서 뚜껑형에서 스탠드형 김치냉장고로의 교체수요가 계속적으로 발생하고 있습니다. 세탁기 시장은 미세먼지 등 환경에 대한 민감도가 높아지고 편리함을 추구하는 소비자가 증가하면서 의류 건조기와 의류 관리기의 신규 수요가 폭발적으로 늘었습니다. 이는 향후 교체수요가 발생하여 매출 견인의 역할이 예상되며 많은 소비자들로부터 그 필요성이 인식된다면 김치냉장고와같이 필수가전으로 자리잡을 것으로 기대해 볼 수 있습니다.

에어컨 시장의 가구 보급률은 2015년 이후 지속적으로 증가하는 추세입니다. 최근 구매 트렌드 상 벽걸이형이나 스탠드형 단독 구입보다는 멀티형 구매가 다수를 차지함에 따라 판매 단가 또한 상승하고 있습니다. 또한 과거에는 여름 성수기에만 집중됐던 에어컨 구매수요가 예약구입 등으로 인해 연중 분산됨에 따라 비성수기에도 에어컨 매출신장이 이루어지고 있으며, 이러한 성장세는 향후에도 지속될 것으로 예상됩니다. 최근에는 미세먼지 등 외부 환경이 악화되어 창문을 열고 지내지 못하는 환경이 지속되고 이에 따라 실내온도가 상승하면서, 에어컨을 가동하는 횟수 역시 증가하고 있습니다. 이러한 환경 변화 역시 에어컨 시장 확대에 영향을 미치고 있습니다.

생활/주방가전은 외부환경의 변화와 소비자의 니즈에 따라 빠르게 수요가 증가하는 추세입니다. 공기청정기, 청소기, 전기레인지 등을 포함한 소형가전의 경우 비교적 교체주기가 짧고 시장 트렌드에 민감한 특성을 보이는데, 최근에는 소비자들이 황사, 미세먼지, 발암물질 등 유해요소 억제에 크게 관심을 가지면서 건강을 고려한 소형가전의 수요가 증가하고 있습니다. 공기청정기의 경우 가정에 2대 이상을 설치하거나, 공기청정 효능이 좋고 청정 면적이 큰 제품 하나를 사용하려는 경향으로 인해 고성능 제품이 출시됨에 따라 판매 단가 또한 상승하고 있습니다. 또한 건강과 라이프스타일을 중시하는 경향으로 전기레인지와 식기세척기의 수요가 지속적으로 증가하고 있습니다. 이처럼 전자제품이 대부분의 가정에 보급된 성숙기 시장에서 보급률이 미미한 소형가전은 외부 영향 및 소비 트렌드에 따라 꾸준히 성장할 것으로 예상해 볼 수 있습니다.

TV 품목은 동영상 스트리밍 콘텐츠 시장이 확대됨에 따라 대형화면 TV와 OLED/QLED 등 고화질 TV에 대한 선호도가 증가하여 교체수요가 발생되고 있습니다. 한편, IT 시장은 백색 대형가전 대비 교체수요가 짧기 때문에 주기적인 교체수요가 발생되고 있으며 주요 제조사

들도 신규모델을 경쟁적으로 출시하고 있습니다. 5세대 이동통신 서비스의 상용화, 폴더블폰 출시 등 시장에 많은 변화가 일어나면서 소비자의 소비 심리를 자극하고 있습니다. 스마트폰 보급화 이후 스마트 워치, 무선 이어폰 등 모바일 악세서리 제품 출시가 크게 증가하는 등 빠르게 변하는 소비자의 니즈를 반영한 다양한 기능성 제품이 출시됨에 따라 시장 성장을 기대해 볼 수 있습니다.

최근에는 소비자 수요가 개성화되면서 소비자가 원하는 색상과 디자인을 반영하는 커스터마이징 구매가 가능한 가전제품이 인기를 끌고 있습니다. 예전처럼 가전의 기능에만 집중하는 것이 아니라 가전을 하나의 인테리어 소품으로 인식하여 가구와 비슷한 색상이나 컬러풀한 색상, 혹은 새롭고 유니크한 디자인의 가전제품이 출시되면서 가전시장이 다양화되고 있습니다. 또한 프리미엄 가전과 함께 기존 가전제품에서 세분화 및 특화된 기능을 가진 신제품이 지속 출시됨에 따라 성숙기에 접어든 가전시장의 새로운 성장동력으로 부상하고 있습니다.

현재 많은 전자제품의 가구 당 보급 대수가 1대 이상 또는 이에 근접함에도 불구하고 가전제품 시장이 꾸준히 성장 또는 유지되고 있습니다. 주요 기기의 평균 사용 년수가 10년 이하인 점을 고려해본다면, 교체 수요가 가전제품 시장의 성장에 중요한 요인임을 알 수 있습니다.

■ 국내 전자제품 판매액 추이

(단위 : 조원)

구 분	2022	2021	2020
가전제품	35.8	38.2	35.5
컴퓨터 및 통신기기	26.4	27.6	27.5
합계	62.2	65.8	62.9

주) 출처는 통계청 상품군 판매액 기준입니다.

다. 경쟁요소

전자제품 전문점의 주요 경쟁요소는 전국적인 점포망, 상품구성, 재고관리 및 물류시스템입니다.

점포의 접근성과 규모는 소비자가 전자제품 소매업체를 선택할 때 고려하는 중요한 결정 요소 중 하나입니다. 따라서 집에서 차로 최소 10~15분 이동하면 도달할 수 있는 거리에 점포가 위치해야 하며, 편리한 주차공간, 넓은 매장 규모 등 쾌적한 쇼핑 환경이 갖추어져야 합니다. 전국 곳곳에 있는 가까운 매장에서 소비자들이 국내외 여러 브랜드의 다양한 상품을 직접 시연해보고 구매 가능한 점은 롯데하이마트의 핵심 경쟁력입니다.

상품 구성 측면에서는 다양한 브랜드를 취급해야 소비자가 비교, 분석을 통한 합리적인 구매를 할 수 있습니다. 국내 전자제품 전문점은 크게 롯데하이마트, 전자랜드와 같이 다양한 브랜드를 판매하는 카테고리킬러형 전문점과 삼성전자의 삼성전자판매, LG전자의 하이프라자와 같이 자사의 제품을 중심으로 판매하는 제조사 직영점이 있습니다. 제조사 직영점의 경우 소비자가 선택할 수 있는 범위가 제한적일 수 있는 반면, 카테고리킬러형 전문점인 당사는 삼성전자, LG전자 및 국내 중소형 브랜드와 해외브랜드 제품 및 자체 PB인 하이메이드 제품을 판매하므로 소비자의 비교 구매 폭이 넓다는 장점이 있습니다.

또한 롯데하이마트는 온라인몰을 운영하여 채널 경쟁력을 확보하고 있습니다. 배송 및 설치 등으로 인하여 기존에 온라인몰에서 구매하기 꺼려졌던 높은 단가의 백색가전도 전자제품 전문점 브랜드 인지도가 높은 롯데하이마트 온라인몰에서 구매함으로써 소비자가 믿고 구매할 수 있습니다.

효율적인 상품 매입 및 재고 관리는 수익성을 향상시키고, 가격 경쟁력 확보 및 신규 모델을 신속하게 도입할 수 있도록 합니다. 제조사들과의 긴밀한 협의를 바탕으로 한 정확한 수요 예측은 판매를 극대화 시킬 수 있도록 할 뿐만 아니라 재고 손실을 최소화할 수 있습니다. 당사는 삼성전자, LG전자 등 주요 제조사들과 '공급망 관리(Supply Chain Management)' 시스템을 구축하였으며, 전산 데이터 베이스를 공유하여 재고 현황 파악 및 원활한 물량 공급을 하는데 활용하고 있습니다. 그 밖에 기타 중소형 제조사와는 자동발주시스템을 운영하여 각 지점이 보유하고 있는 소형 제품의 재고를 적정 수준으로 유지하고 있습니다.

최근 많은 유통업체들은 치열한 배송경쟁을 통해 각 사의 경쟁력을 확보하고 있습니다. 특히 가전제품의 경우는 배송뿐 아니라 설치 서비스가 매우 중요합니다. 롯데하이마트는 전국 13개 물류 센터를 기반으로 한 탄탄하게 갖춰진 물류 네트워크를 통해 희망일 배송 설치, 당일 배송 설치, 2시간 배송 등을 시행하여 고객서비스를 극대화 시키고 있습니다.

라. 관련법령 또는 정부의 규제

소비자의 안전과 권익을 위해 물품과 용역을 구입, 소비함에 있어 각종 위해로부터 보호받을 권리, 선택에 필요한 지식과 정보를 제공받을 권리, 자유롭게 거래를 선택할 권리, 상품 사용으로 인한 피해에 대해 신속, 공정, 적절한 보상을 받을 권리를 보장하는 데에 목적이 있는 '소비자 보호법', 시장구조의 독과점화를 억제하고, 경쟁을 제한하거나 불공정한 거래행위를 규제하여 공정하고 자유로운 경쟁질서를 확립하는데 목적이 있는 '공정거래법', 개인정보의 수집·유출·오용·남용으로부터 사생활의 비밀 등을 보호함으로써 국민의 권리와 이익을 증진하고, 나아가 개인의 존엄과 가치를 구현하기 위하여 개인정보 처리에 관한 사항을 규정함을 목적으로 하고 있는 '개인정보보호법', 정보통신서비스를 이용하는 자의 개인정보를 보호함과 아울러 정보통신망을 건전하고 안전하게 이용할 수 있는 환경을 조성하여 국민생활의 향상과 공공복리의 증진을 목적으로 '정보통신망법' 등의 규제를 받고 있습니다.

마. ESG 경영

롯데하이마트는 2021년부터 ESG 관련 조직을 갖추고 본격적인 ESG 경영을 추진하고 있습니다. 모든 이해 관계자들에게 지속가능한 삶과 가치를 제공하기 위한 5가지 공유가치(지속가능한 환경 조성, 행복한 일터 구축, 고객중심 가치 실현, 함께 성장하는 사회 건설, 투명하고 올바른 경영)를 실현하기 위해 다양한 과제를 선정하여 추진하고 있습니다.

2021년 2월 ESG 개선 TFT를 조직한 후 6월에는 ESG 전담 조직인 ESG경영팀을 신설하였고, 9월에는 이사회 산하 ESG위원회 설립을 통해 전사적인 ESG 경영 추진을 위한 조직체계를 확립하였습니다. ESG위원회는 ESG 경영을 총괄하는 최고 의사결정 기구로 ESG 경영 전략 및 정책을 수립하며, 성과를 관리·감독합니다. ESG위원회는 개설 이후 현재까지 활발한 활동을 이어가고 있으며, 2022년 총 8차, 2023년 상반기 총 3차 위원회를 개최하여 ESG 관련 안건을 논의하였으며, 2023년 총 8차 위원회를 개최할 예정입니다.

(1) 환경

2021년 ISO14001 인증을 획득하여 국제적 표준에 부합하는 환경경영 시스템을 갖추고 전

사적인 환경경영을 추진하고 있습니다. 영업활동 중 발생하는 탄소 배출량을 최소화 하기 위해, 2020년부터 점진적으로 매장의 조명 및 노후 냉방 설비를 교체하여 에너지 효율을 개선하고 있습니다. 또한, 친환경 상품의 판매를 확대하기 위해 친환경 상품의 기준을 마련하고 중장기 목표를 수립하였습니다. 2030년까지 친환경 상품 매출 1.8조 달성을 위해 관련상품 기획전을 시행하고 대 고객 홍보를 강화하며, 친환경 상품군 확대를 위해 노력하고 있습니다.

폐가전으로 인한 환경 영향을 최소화하기 위해 판매 상품에 대한 방문 설치 시 고객이 사용 하던 가전제품은 무상 회수하여 재활용 센터로 전달합니다. 또한 배출이 어려운 중소형 폐가전 수거를 위해 전국 모든 지점에 중소형 폐가전 회수함을 설치하여 누구나 쉽게 중소형 폐가전을 배출할 수 있도록 하였고, 이 또한 재활용 센터로 전달되어 친환경 방법으로 처리 됩니다.

(2) 사회

안전하고 행복한 근무환경 조성을 위해 정책과 제도를 정비하였습니다. 2022년 5월 UN 세계인권선언, ILO 핵심협약, 국가인권위원회 인권경영 매뉴얼 등을 국내외 표준을 기준으로 하는 인권경영정책을 공표하였습니다. 임직원의 역량 강화를 위한 중장기 체계적인 교육 목표를 수립하고, 그에 따라 직급과 직무에 맞는 교육을 시행합니다. 2022년 1월 임직원과 모든 이해관계자를 대상으로 하는 안전보건경영방침 제정하고, 안전관리 기준 개정 및 안전매뉴얼을 배포하였으며, 안전관리 조직 인력을 확충하여 안전보건 경영활동을 활발히 추진하고 있습니다.

ISMS 정보보호 관리체계 인증을 취득하고 있으며, 개인정보보호 및 정보보안을 강화하기 위해 2022년 6월 최신 법률 개정사항과 인적, 물리적, 시스템적 보안 정책이 포함된 정보보안 정책을 개정하였고, 사고 예방 및 대응을 위해 정보보호 수준진단, 개인정보 관리실태 현장점검을 보장하였습니다.

당사는 연간 1,500개 이상의 다양한 파트너사와 협력하고 있으며, 특히 중소 파트너사 대상으로 컨설팅, 금융, 교육 등의 지원을 강화하고 있습니다. 또한, CES, MWC, IFA 등 유명 박람회 참가한 중소 파트너사의 우수한 상품을 당사의 오프라인 매장에 전시하여 홍보할 수 있도록 혁신상품 전시회를 개최하여 중소 파트너사의 판로개척을 지원합니다. 파트너사와 지속가능한 동반성장과 사회적 가치 창출을 위해 2021년부터 중소 파트너사의 ESG 경영 개선을 위한 컨설팅 지원사업을 지속하고 있으며, 2023년 6월에는 롯데하이마트의 ESG 관리 기준을 소개하고 ESG 경영 동참을 독려하고자 파트너사 행동규범을 제정하여 공표하였습니다

지역사회의 소외계층을 위한 사회공헌활동도 지속 운영하고 있습니다. 2006년부터 조순가정과 결연을 맺고 생활비를 지원하는 행복3대 캠페인을 지속 운영 중입니다. 과학콘서트와 과학교실을 개최하여 아동들에게 가전을 통해 과학 원리에 대한 교육을 제공하고 있습니다.

(3) 지배구조

롯데하이마트는 이사회와 기능과 역할을 강화하기 위해 2022년 3월 여성 사외이사를 선임하고, 내부회계관리자를 상근 등기이사로 임명하였습니다. 또한, 투명하고 건전한 경영체계를 구축하고자 2023년 5월 최고경영자 승계를 위한 성문화된 정책을 제정하였습니다.

2018년 국내 가전유통업계 최초로 부패방지경영시스템(ISO 37001)을 취득한 이래 현재까지 인증을 유지하며 국제 표준에 부합하는 준법경영을 추진하고 있습니다.

당사는 앞으로도 환경과 사회에 대한 기업의 책임을 성실히 수행하고 건전한 기업문화를 바탕으로 ESG 경영을 추진하여 가전 유통의 선도적인 기업으로 앞장서 나아가겠습니다.

바. 신규 사업 등의 내용 및 전망

해당사항 없음

사. 요약 재무현황

(단위 : 백만원, %)

사업부문	구분	제37기 반기		제36기 반기		제36기		제35기	
		금액	비중	금액	비중	금액	비중	금액	비중
전자제품 전문점	매출액	1,305,726	100	1,728,674	100	3,336,821	100	3,869,749	100
	영업이익	-17,988	100	-7,915	100	-52,011	100	106,835	100
	총자산	2,464,203	100	3,103,754	100	2,464,219	100	2,943,545	100

III. 재무에 관한 사항

1. 요약재무정보

(단위 : 백만원)

구분	제37기 반기 (2023년 6월말)	제36기 (2022년 12월말)	제35기 (2021년 12월말)
[유동자산]	704,078	658,470	682,918
· 당좌자산	256,320	187,080	160,886
· 재고자산	447,758	471,390	522,032
[비유동자산]	1,760,125	1,805,749	2,260,627
· 유형자산	455,174	474,713	485,050
· 사용권자산	187,323	215,096	262,694
· 투자부동산	6,660	6,697	3,002
· 무형자산	852,096	853,119	1,290,576
· 기타비유동자산	258,872	256,125	219,305
자산총계	2,464,203	2,464,219	2,943,545
[유동부채]	693,198	763,904	575,563
[비유동부채]	495,860	405,019	540,624
부채총계	1,189,058	1,168,923	1,116,187
[자본금]	118,039	118,039	118,039
[주식발행초과금]	1,045,215	1,045,215	1,045,215
[기타자본구성요소]	-8,201	-8,201	-8,201
[기타포괄손익누계액]	408	608	-187
[이익잉여금]	119,684	139,635	672,492
자본총계	1,275,145	1,295,297	1,827,358
	(2023.1.1.~ 2023.6.30.)	(2022.1.1.~ 2022.12.31.)	(2021.1.1.~ 2021.12.31.)
매출액	1,305,726	3,336,821	3,869,749
영업이익	-17,988	-52,011	106,835
법인세차감전순이익	-27,033	-557,697	-33,458
당기순이익	-15,886	-527,891	-57,452
기본주당이익(원)	-687	-22,817	-2,462
희석주당이익(원)	-687	-22,817	-2,462

주1) 당사는 공시서류 작성 기준일 및 공시대상기간 동안 연결대상 종속회사가 없으며, 상기 재무제표는 한국채택 국제회계기준에 의해서 작성된 개별기준의 재무제표입니다.

주2) 보유한 투자주식(종속, 관계, 공동회사 관련)이 없어 평가방법은 기재하지 않았습니다.

2. 연결재무제표

해당사항 없음

3. 연결재무제표 주식

해당사항 없음

4. 재무제표

재무상태표

제 37 기 반기말 2023.06.30 현재

제 36 기말 2022.12.31 현재

(단위 : 원)

	제 37 기 반기말	제 36 기말
자산		
유동자산	704,077,943,376	658,469,714,445
현금및현금성자산	170,440,281,262	76,691,696,671
재고자산	447,758,442,649	471,390,152,050
매출채권및기타채권	51,646,865,151	76,311,468,616
기타금융자산	29,936,673,884	28,705,645,533
기타자산	3,782,719,910	4,893,396,749
당기법인세자산	512,960,520	477,354,826
비유동자산	1,760,125,193,545	1,805,749,359,790
유형자산	455,173,808,035	474,712,528,874
사용권자산	187,322,975,027	215,095,636,816
투자부동산	6,659,619,117	6,697,026,601
영업권	837,579,669,223	837,579,669,223
무형자산	14,516,708,603	15,539,714,971
기타금융자산	165,519,476,993	164,291,133,223
이연법인세자산	33,039,712,871	27,565,521,554
기타자산	750,000,000	1,590,000,000
순확정급여자산	59,563,223,676	62,678,128,528
자산총계	2,464,203,136,921	2,464,219,074,235
부채		
유동부채	693,197,876,858	763,903,865,017
매입채무및기타채무	221,450,782,855	208,939,567,109
차입금	147,865,366,477	190,000,000,000
회사채	139,875,324,300	199,911,324,179
기타금융부채	1,458,717,255	717,188,387
리스부채	66,655,067,852	82,421,614,166
충당부채	355,655,713	694,069,017
기타부채	115,536,962,406	81,220,102,159
비유동부채	495,859,946,059	405,018,646,854

퇴직급여부채및기타장기급 여채무	1,936,176,730	2,110,104,548
차입금	210,987,571,090	93,968,098,892
회사채	134,690,189,150	139,814,019,174
기타금융부채	1,465,472,374	1,315,323,186
리스부채	133,305,629,368	154,093,098,212
충당부채	13,134,700,005	13,573,233,471
기타부채	340,207,342	144,769,371
부채총계	1,189,057,822,917	1,168,922,511,871
자본		
납입자본	1,163,253,787,212	1,163,253,787,212
자본금	118,038,560,000	118,038,560,000
주식발행초과금	1,045,215,227,212	1,045,215,227,212
기타자본구성요소	(8,200,934,190)	(8,200,934,190)
기타포괄손익누계액	407,585,695	608,270,740
이익잉여금	119,684,875,287	139,635,438,602
자본총계	1,275,145,314,004	1,295,296,562,364
부채및자본총계	2,464,203,136,921	2,464,219,074,235

포괄손익계산서

제 37 기 반기 2023.01.01 부터 2023.06.30 까지

제 36 기 반기 2022.01.01 부터 2022.06.30 까지

(단위 : 원)

	제 37 기 반기		제 36 기 반기	
	3개월	누적	3개월	누적
매출	679,652,518,819	1,305,726,182,674	887,454,198,394	1,728,673,985,094
매출원가	495,552,062,721	982,103,943,606	676,737,134,535	1,331,969,866,843
매출총이익	184,100,456,098	323,622,239,068	210,717,063,859	396,704,118,251
판매비와관리비	176,323,229,375	341,644,545,081	210,437,939,848	404,587,796,913
대손상각비(대손충당금환입)	(40,335,404)	(34,692,390)	28,236,191	31,688,207
영업이익(손실)	7,817,562,127	(17,987,613,623)	250,887,820	(7,915,366,869)
기타수익	3,851,019,795	6,626,615,729	1,241,458,314	4,806,441,592
기타비용	475,801,720	1,315,294,688	1,300,043,037	2,871,357,626
기타의대손상각비	1,992,765	4,310,788	319,597	217,452
순금융원가	(8,843,197,288)	(14,352,656,023)	(4,316,125,568)	(7,416,338,879)

금융수익-유효이자 율법에 따른 이자 수익	2,917,302,240	5,073,301,880	1,415,565,847	2,528,180,272
금융수익-기타	216,461,639	216,461,639	0	0
금융비용	11,976,961,167	19,642,419,542	5,731,691,415	9,944,519,151
법인세비용차감전 순이익(손실)	2,347,590,149	(27,033,259,393)	(4,124,142,068)	(13,396,839,234)
법인세비용(수익)	142,408,628	(11,146,852,619)	(1,327,681,237)	(3,596,943,513)
반기순이익(손실)	2,205,181,521	(15,886,406,774)	(2,796,460,831)	(9,799,895,721)
기타포괄손익	1,956,412,336	2,675,872,014	1,780,737,596	963,159,822
후속적으로 당기 손익으로 재분류되 지 않는 항목				
확정급여제도 의 재측정요소	1,640,768,659	2,876,557,059	1,135,010,200	317,432,426
후속적으로 당기 손익으로 재분류되 는 항목				
파생상품평가 손익	315,643,677	(200,685,045)	645,727,396	645,727,396
반기총포괄이익(손 실)	4,161,593,857	(13,210,534,760)	(1,015,723,235)	(8,836,735,899)
주당이익(손실)				
기본및희석주당 이익(손실) (단위 : 원)	95	(687)	(121)	(424)

자본변동표

제 37 기 반기 2023.01.01 부터 2023.06.30 까지

제 36 기 반기 2022.01.01 부터 2022.06.30 까지

(단위 : 원)

	총자본				
	납입자본	기타자본구성요소	기타포괄손익누계액	이익잉여금	총자본 합계
2022.01.01 (기초자 본)	1,163,253,787,212	(8,200,934,190)	(186,847,000)	672,491,585,696	1,827,357,591,718
반기순이익(손실)	0	0	0	(9,799,895,721)	(9,799,895,721)
확정급여제도의 재측 정요소	0	0	0	317,432,426	317,432,426
파생상품평가손익	0	0	645,727,396	0	645,727,396
총포괄손실합계	0	0	645,727,396	(9,482,463,295)	(8,836,735,899)
연차배당	0	0	0	(23,135,712,000)	(23,135,712,000)

2022.06.30 (기말자본)	1,163,253,787,212	(8,200,934,190)	458,880,396	639,873,410,401	1,795,385,143,819
2023.01.01 (기초자본)	1,163,253,787,212	(8,200,934,190)	608,270,740	139,635,438,602	1,295,296,562,364
반기순이익(손실)	0	0	0	(15,886,406,774)	(15,886,406,774)
확정급여제도의 재측정요소	0	0	0	2,876,557,059	2,876,557,059
파생상품평가손익	0	0	(200,685,045)	0	(200,685,045)
총포괄손실합계	0	0	(200,685,045)	(13,009,849,715)	(13,210,534,760)
연차배당	0	0	0	(6,940,713,600)	(6,940,713,600)
2023.06.30 (기말자본)	1,163,253,787,212	(8,200,934,190)	407,585,695	119,684,875,287	1,275,145,314,004

현금흐름표

제 37 기 반기 2023.01.01 부터 2023.06.30 까지

제 36 기 반기 2022.01.01 부터 2022.06.30 까지

(단위 : 원)

	제 37 기 반기	제 36 기 반기
영업활동현금흐름	155,184,283,058	22,990,778,562
영업에서 창출된 현금흐름	150,351,611,137	38,775,968,068
법인세의 환급(납부)	4,832,671,921	(15,785,189,506)
투자활동현금흐름	(7,095,233,711)	(12,401,952,721)
단기금융상품의 감소	150,000,000,000	20,000,000,000
유형자산 및 사용권자산의 처분	64,017,500	243,406,028
회원권의 감소	246,880,000	0
보증금의 감소	6,915,000,000	11,847,700,000
리스채권의 회수	113,217,288	131,616,885
이자수취	3,375,712,582	1,072,468,755
배당금의 수취	2,205,430	507,100
단기금융상품의 증가	(150,000,000,000)	0
유형자산의 취득	(8,452,072,885)	(34,548,785,439)
무형자산의 취득	(1,241,226,500)	(1,121,432,000)
당기손익-공정가치 측정 금융자산의 취득	(6,912,442,396)	(1,500,000,000)
보증금의 증가	(1,206,524,730)	(7,987,434,050)
장기선급금의 증가	0	(540,000,000)
재무활동현금흐름	(54,340,464,756)	85,052,915,927
회사채의 발행	134,632,660,000	0

단기차입금의 차입	0	70,000,000,000
장기차입금의 차입	200,000,000,000	100,000,000,000
사채발행분담금의 반환	4,304,378	12,432,150
수입보증금의 증가	357,600,000	20,000,000
단기차입금의 상환	(120,000,000,000)	0
유동성사채의 상환	(200,000,000,000)	0
유동수입보증금의 감소	(308,011,889)	0
리스부채의 지급	(43,600,174,102)	(45,373,358,888)
이자지급	(18,486,129,543)	(16,470,445,335)
배당금의 지급	(6,940,713,600)	(23,135,712,000)
현금및현금성자산의 순증감	93,748,584,591	95,641,741,768
기초 현금및현금성자산	76,691,696,671	39,694,812,794
반기말 현금및현금성자산	170,440,281,262	135,336,554,562

5. 재무제표 주석

제 37(당) 기 반기 2023년 6월 30일 현재

제 36(전) 기 반기 2022년 6월 30일 현재

롯데하이마트 주식회사

1. 당사의 개요

롯데하이마트 주식회사(이하 "당사")는 1987년 6월 가전제품 도·소매업을 영위할 목적으로 설립되어 서울시 강남구 삼성로에 본사를 두고 사당하이마트 외 다수의 지점을 보유하고 있습니다. 당사는 2011년 6월 29일에 한국거래소 유가증권시장을 통하여 주식을 상장하였습니다.

당사가 발행할 주식총수는 100,000,000주이고 1주당 금액은 5,000원입니다. 당반기말 현재 당사의 발행주식 총수와 납입자본금은 각각 23,607,712주와 118,039백만원이며, 롯데쇼핑(주)가 당사 발행주식의 65.25%를 보유하고 있습니다(주석21참조).

한편, 당사는 자기주식 472,000주를 취득하여 당사 발행주식의 0.2%를 자기주식으로 보유하고 있습니다.

2. 재무제표 작성 기준

(1) 회계기준의 적용

당사의 반기재무제표는 한국채택국제회계기준에 따라 작성되는 요약중간재무제표입니다. 동 재무제표는 기업회계기준서 제1034호 '중간재무보고'에 따라 작성되었으며 연차재무제표에서 요구되는 정보에 비하여 적은 정보를 포함하고 있습니다. 선별적 주석에는 직전 연차보고기간말 후 발생한 당사의 재무상태와 경영성과의 변동을 이해하는데 유의적인 거래나 사건에 대한 설명을 포함하고 있습니다.

(2) 추정과 판단

① 경영진의 판단 및 가정과 추정의 불확실성

한국채택국제회계기준에서는 중간재무제표를 작성함에 있어서 회계정책의 적용이나, 중간보고기간말 현재 자산, 부채 및 수익, 비용의 보고금액에 영향을 미치는 사항에 대하여 경영진의 최선의 판단을 기준으로 한 추정치와 가정의 사용을 요구하고 있습니다. 중간보고기간말 현재 경영진의 최선의 판단을 기준으로 한 추정치와 가정이 실제 환경과 다를 경우 이러한 추정치와 실제 결과는 다를 수 있습니다.

반기재무제표에서 사용된 당사의 회계정책의 적용과 추정금액에 대한 경영진의 판단은 2022년 12월 31일로 종료되는 회계연도의 연차재무제표와 동일한 회계정책과 추정의 근거

를 사용하였습니다.

② 공정가치 측정

당사는 공정가치평가 정책과 절차를 수립하고 있습니다. 동 정책과 절차에는 공정가치 서열 체계에서 수준 3 으로 분류되는 공정가치를 포함한 모든 유의적인 공정가치 측정의 검토를 책임지는 평가부서의 운영을 포함하고 있으며, 그 결과는 재무담당임원에게 직접 보고되고 있습니다.

평가부서는 정기적으로 관측가능하지 않은 유의적인 투입변수와 평가 조정을 검토하고 있습니다. 공정가치 측정에서 중개인 가격이나 평가기관과 같은 제3자 정보를 사용하는 경우, 평가부서에서 제3자로부터 입수한 정보에 근거한 평가가 공정가치 서열체계 내 수준별 분류를 포함하고 있으며 해당 기준서의 요구사항을 충족한다고 결론을 내릴 수 있는지 여부를 판단하고 있습니다.

자산이나 부채의 공정가치를 측정하는 경우, 당사는 최대한 시장에서 관측가능한 투입변수를 사용하고 있습니다. 공정가치는 다음과 같이 가치평가방법에 사용된 투입변수에 기초하여 공정가치 서열체계 내에서 분류됩니다.

- 수준1: 측정일에 동일한 자산이나 부채에 대한 접근 가능한 활성시장의 조정되지 않은 공시가격
- 수준2: 수준 1 의 공시가격 이외에 자산이나 부채에 대해 직접적으로 또는 간접적으로 관측가능한 투입변수
- 수준 3 : 자산이나 부채에 대한 관측가능하지 않은 투입변수

자산이나 부채의 공정가치를 측정하기 위해 사용되는 여러 투입변수가 공정가치 서열체계 내에서 다른 수준으로 분류되는 경우, 당사는 측정치 전체에 유의적인 공정가치 서열체계에서 가장 낮은 수준의 투입변수와 동일한 수준으로 공정가치 측정치 전체를 분류하고 있으며, 변동이 발생한 보고기간 말에 공정가치 서열체계의 수준간 이동을 인식하고 있습니다.

3. 중요한 회계정책

당사는 기업회계기준서 제1034호 '중간재무보고'에서 정한 사항과 아래에서 설명하고 있는 2023년 1월 1일부터 최초로 적용되는 제·개정 기준서의 적용을 제외하고는 2022년 12월 31일로 종료하는 회계연도의 연차재무제표를 작성할 때에 적용한 것과 동일한 회계정책을 적용하고 있습니다.

당사는 2023년 1월 1일로 개시하는 회계기간부터 다음의 제·개정 기준서를 신규로 적용하였습니다.

- 기업회계기준서 제1001호 '재무제표 표시' 및 국제회계기준 실무서2 '중요성에 대한 판단'(개정) - 회계정책 공시

동 개정사항은 회계정책의 공시에 대한 기업회계기준서 제1001호의 요구사항을 변경하며, '유의적인 회계정책'이라는 모든 용어를 '중요한 회계정책 정보'로 대체합니다. 회계정책 정

보는 기업의 재무제표에 포함된 다른 정보와 함께 고려할 때 일반목적재무제표의 주요 이용자가 그 재무제표에 기초하여 내리는 결정에 영향을 줄 것으로 합리적으로 예상할 수 있다면 중요합니다.

기업회계기준서 제1001호 관련 문단도 중요하지 않는 거래, 그 밖의 사건 또는 상황과 관련되는 회계정책 정보는 중요하지 않으며 공시될 필요가 없다는 점을 명확히 하기 위해 개정합니다. 회계정책 정보는 금액이 중요하지 않을지라도 관련되는 거래, 그 밖의 사건 또는 상황의 성격 때문에 중요할 수 있습니다. 그러나 중요한 거래, 그 밖의 사건 또는 상황과 관련되는 모든 회계정책 정보가 그 자체로 중요한 것은 아닙니다.

- 기업회계기준서 제1001호 '재무제표 표시'(개정) - 행사가격 조정 조건이 있는 금융부채의 평가손익 공시

동 개정사항은 발행자의 주가 변동에 따라 행사가격이 조정되는 조건이 있는 금융상품의 전부나 일부가 기업회계기준서 제1032호 '금융상품: 표시' 문단 11의 금융부채 정의 중 (2)에 따라 금융부채로 분류되는 경우에는 그 전환권이나 신주인수권(또는 이를 포함하는 금융부채)에 대하여 보고기간에 발생한 평가손익(당기손익에 포함된 경우로 한정함) 등을 공시하도록 합니다.

- 기업회계기준서 제1008호 '회계정책, 회계추정치 변경과 오류'(개정) - 회계추정치의 정의

동 개정사항은 회계추정의 변경에 대한 정의를 회계추정치의 정의로 대체합니다. 새로운 정의에 따르면 회계추정치는 "측정불확실성의 영향을 받는 재무제표상 화폐금액"입니다.

회계추정의 변경에 대한 정의는 삭제되었으나, 기준서에 다음을 명확히 함으로써 회계추정의 변경에 대한 개념은 유지되었습니다.

- 회계추정치 변경은 새로운 정보나 새로운 상황의 전개에서 비롯될 수 있으며 오류 수정으로 보지 않음
- 회계추정치를 개발하기 위해 사용한 투입변수나 측정기법의 변경에 따른 영향은 전기 오류수정에서 비롯되지 않는 한 회계추정치 변경임

- 기업회계기준서 제1012호 '법인세'(개정) - 단일 거래에서 생기는 자산과 부채에 관련되는 이연법인세

동 개정사항은 최초인식 예외규정의 적용범위를 축소합니다. 동 개정사항에 따르면 동일한 금액으로 가산할 일시적차이와 차감할 일시적차이를 생기게 하는 거래에는 최초인식 예외규정을 적용하지 않습니다.

적용가능한 세법에 따라 사업결합이 아니고 회계이익과 과세소득에 영향을 미치지 않는 거래에서 자산이나 부채를 최초로 인식할 때 같은 금액의 가산할 일시적차이와 차감할 일시적 차이가 생길 수 있습니다. 예를 들어 이러한 상황은 리스개시일에 기업회계기준서 제1116호 '리스'를 적용하여 리스부채와 이에 대응하는 사용권자산을 인식할 때 발생할 수 있습니다.

기업회계기준서 제1012호의 개정에 따라 관련된 이연법인세자산과 이연법인세부채를 인식해야 하며, 이연법인세자산의 인식은 기업회계기준서 제1012호의 회수가능성 요건을 따르게 됩니다.

개정사항은 표시되는 가장 이른 비교기간의 시작일 이후에 발생한 거래에 대하여 적용합니다. 또한 비교표시되는 가장 이른 기간의 시작일에 다음 항목을 인식합니다.

- 다음과 관련되는 모든 차감할 일시적차이와 가산할 일시적차이에 대하여 이연법인세 자산(차감할 일시적차이가 사용될 수 있는 과세소득의 발생가능성이 높은 경우에 한정됨)과 이연법인세부채
 - 사용권자산 그리고 리스부채
 - 사후처리 및 복구 관련 부채, 그리고 이 부채에 대응하여 관련 자산원가의 일부로 인식한 금액
- 개정내용의 최초 적용에 따른 누적효과를 비교 표시되는 가장 이른 기간 시작일에 이익 잉여금(또는 적절하다면 자본의 다른 항목) 기초잔액을 조정하여 인식합니다.

제정·공표되었으나 아직 시행일이 도래하지 않아 적용하지 아니한 한국채택국제회계기준은 다음과 같습니다.

- 기업회계기준서 제1001호 '재무제표 표시'(개정) - 유동부채와 비유동부채의 분류

동 개정사항은 유동부채와 비유동부채의 분류는 보고기간말에 존재하는 기업의 권리에 근거한다는 점을 명확히 하고 기업이 부채의 결제를 연기할 수 있는 권리를 행사할지 여부에 대한 기대와는 무관하다는 점을 강조합니다. 그리고 보고기간말에 차입약정을 준수하고 있다면 해당 권리가 존재한다고 설명하고 결제는 현금, 지분상품, 그 밖의 자산 또는 용역을 거래 상대방에게 이전하는 것으로 그 정의를 명확히 합니다.

또한 동 개정사항은 보고기간말 이전에 준수해야 하는 차입약정의 특정 조건(이하 '약정사항')만 보고기간 후 12개월 이상 부채의 결제를 연기할 수 있는 기업의 권리에 영향을 미친다고 규정합니다. 약정사항의 준수 여부가 보고기간 이후에만 평가되더라도, 이러한 약정사항은 보고기간말 현재 권리가 존재하는지에 영향을 미칩니다.

그리고 보고기간 이후에만 준수해야 하는 약정사항은 결제를 연기할 수 있는 권리에 영향을 미치지 않는다고 규정합니다. 하지만 부채의 결제를 연기할 수 있는 기업의 권리가 보고기간 후 12개월 이내에 준수하는 약정사항에 따라 달라진다면, 보고기간 후 12개월 이내에 부채가 상환될 수 있는 위험을 재무제표 이용자가 이해할 수 있도록 정보를 공시합니다. 이러한 정보에는 약정사항에 대한 정보(약정사항의 성격, 기업이 약정사항을 준수해야 하는 시점을 포함), 관련된 부채의 장부금액, 그리고 약정사항을 준수하기 어려울 수 있음을 나타내는 사실과 상황이 포함됩니다.

상기 개정사항은 2024년 1월 1일 이후 최초로 시작되는 회계연도부터 소급적용하며 조기적용이 허용됩니다.

당사는 동 개정사항이 재무제표에 미치는 영향이 중요하지 않을 것으로 판단하고 있습니다.

4. 재무위험관리

가. 재무위험관리요소

당사는 여러 활동으로 인하여 신용위험 및 유동성위험과 같은 다양한 금융 위험에 노출되어 있습니다. 당사의 전반적인 위험관리프로그램은 금융시장의 예측불가능성에 초점을 맞추고 있으며 재무성과에 잠재적으로 불리할 수 있는 효과를 최소화하는데 중점을 두고 있습니다.

(1) 신용위험관리

신용위험이란 당사의 통상적인 거래 및 투자활동에서 고객이나 거래상대방이 계약상의 의무를 이행하지 않아 당사가 재무손실을 입을 위험을 의미합니다.

① 매출채권

당사 수익의 대부분은 개인 고객에게서 발생하고 있으며, 이에 따른 신용위험은 크게 발생하지 않습니다. 다만, 회수가 지연되는 금융자산에 대하여는 분기 단위로 회수지연 현황 및 회수대책이 보고되고 있으며 지연사유에 따라 적절한 조치를 취하고 있습니다.

② 금융기관예치금

당사는 우리은행 등의 금융기관에 현금및현금성자산을 예치하고 있으며, 신용등급이 우수한 금융기관과 거래하고 있으므로 금융기관으로부터의 신용위험은 제한적입니다.

③ 보증

당반기말 현재 당사가 타인에게 제공한 지급보증은 없습니다.

④ 신용위험에 대한 노출정도

금융자산의 장부금액은 신용위험에 대한 최대 노출정도를 표시하고 있습니다. 당반기말과 전기말 현재 신용위험에 대한 노출정도는 다음과 같습니다.

(단위:천원)		
구 분	제 37(당) 기 반기	제 36(전) 기
현금성자산(*1)	170,019,734	76,245,622
매출채권및기타채권	51,646,865	76,311,469
기타금융자산(유동)	29,936,674	28,705,646
기타금융자산(비유동)(*2)	132,283,262	135,309,054
합 계	383,886,535	316,571,791

(*1) 금융회사에 예치하지 않고 당사가 보유하고 있는 현금에 대하여 신용위험에 대하여 노출되어 있지 않으므로 신용위험에 대한 노출금액에서 제외하였습니다.

(*2) 당반기와 전기 기타포괄손익-공정가치 측정 금융자산 및 당기손익-공정가치 측정 금융자산 중 지분증권은 신용위험에 대한 노출금액에서 제외하였습니다.

(2) 유동성위험관리

당사는 유동성위험을 관리하기 위하여 단기 및 중·장기 자금관리계획을 수립하고 현금유출

예산과 실제현금유출액을 지속적으로 분석검토하여 금융부채와 금융자산의 만기구조를 대응시키고 있습니다. 당사의 경영진은 영업활동현금흐름과 금융자산의 현금유입으로 금융부채를 상환가능하다고 판단하고 있습니다.

당반기말과 전기말 현재 금융부채의 잔존계약 만기에 따른 만기분석은 다음과 같습니다.

(단위 : 천원)					
구 분	3개월 이하	3개월에서 1년이하	1년에서 2년이하	2년에서 5년이하	5년 초과
제 37(당) 기 반기:					
매입채무및기타채무	221,450,783	-	-	-	-
차입금	71,341,436	83,863,189	224,657,844	-	-
회사채	2,424,763	147,272,398	85,916,850	57,136,338	-
기타금융부채	-	24,999	643,000	167,600	1,000,000
리스부채	21,606,984	50,641,981	43,130,870	69,850,602	33,921,721
제 36(전) 기:					
매입채무및기타채무	208,939,567	-	-	-	-
차입금	90,000,000	100,000,000	70,000,000	30,000,000	-
회사채	1,781,850	203,161,550	141,377,810	-	-
기타금융부채	137,559	188,012	507,440	153,000	800,000
리스부채	23,391,928	65,127,478	51,405,810	76,014,484	42,028,331

상기 금융부채의 잔존만기별 현금흐름은 할인되지 아니한 명목금액(액면이자 포함)으로서 지급을 요구 받을 수 있는 기간 중 가장 이른 일자를 기준으로 작성되었습니다.

(3) 이자율위험관리

이자율 위험은 미래 시장 이자율 변동에 따라 예금 또는 차입금 등에서 발생하는 이자수익 및 이자비용이 변동될 위험으로서 이는 주로 변동금리부 조건의 차입금과 예금에서 발생합니다. 당사의 이자율위험관리 목표는 이자율 변동으로 인한 불확실성과 순이자비용의 최소화를 추구함으로써 기업의 가치를 극대화 하는데 있습니다.

이를 위해 당사는 고금리 차입금 감축, 장·단기 차입구조 개선, 고정 대 변동이자 차입조건의 적정비율 유지, 주간·월간 단위의 국내외 금리동향 모니터링 실시와 대응방안 수립 등을 통해 선제적으로 이자율 위험을 관리하고 있습니다.

당반기말과 전기말 현재 당사가 보유하고 있는 변동이자부 금융부채의 장부금액은 다음과 같습니다.

(단위: 천원)		
구 분	제 37(당) 기 반기	제 36(전) 기
금융부채	70,000,000	70,000,000

당반기말 현재 당사가 보유하고 있는 변동이자부 금융부채는 기업어음으로서 전액 이자율변

동위험을 헷지하였습니다.

(4) 환위험관리

당사는 기능통화인 원화 외의 통화로 표시되는 금융부채에 대해 환위험에 노출되어 있습니다. 환포지션이 발생하는 주요 통화는 USD 입니다. 당사의 환위험관리의 목표는 환율변동으로 인한 불확실성과 손익의 변동을 최소화 하여 안정적인 재무활동을 지속하는 데 있습니다. 당사의 기본적인 외환관리의 목적은 위험회피로서 투기 목적의 외환매매는 엄격히 금하고 있습니다.

당반기말과 전기말 현재 기능통화 이외의 외화로 표시된 화폐성자산 및 부채의 장부금액은 다음과 같습니다.

(단위:천원)				
구 분	제 37(당) 기 반기		제 36(전) 기	
	자산	부채	자산	부채
USD	-	1,029,619	-	2,012,486
EUR	-	14,449	-	154,923
JPY	-	8,804	-	1,088

(5) 가격위험관리

당사의 기타포괄손익-공정가치 금융자산으로 분류되는 지분상품 및 당기손익-공정가치 금융자산으로 분류되는 채무상품은 가격변동위험에 노출되어 있습니다. 당사의경영진은 시장 가격 변동으로 인해 미래 현금흐름이 변동될 위험을 정기적으로 측정하고 있으며, 유의적인 투자의 경우 승인절차를 통해 별도로 관리하고 있습니다.

나. 자본위험관리

당사는 건전한 자본구조의 유지를 통하여 주주이익을 극대화시키는 동시에 계속기업으로서 지속될 수 있도록 부채비율, 순차입금비율 등의 재무비율을 기초로 자본을 관리하고 있습니다.

당반기말과 전기말 현재의 부채비율, 순차입금비율은 다음과 같습니다.

(단위:천원)		
구 분	제 37(당) 기 반기	제 36(전) 기
부채(A)	1,189,057,823	1,168,922,512
자본(B)	1,275,145,314	1,295,296,562
현금과예금(C)	195,740,281	101,991,697
차입금(D)	633,418,451	623,693,442
부채비율(A/B)	93.25%	90.24%
순차입금비율((D-C)/B)	34.32%	40.28%

5. 금융상품

(1) 금융상품의 범주별 분류 및 공정가치

당반기말과 전기말 현재 금융자산과 금융부채의 장부금액과 공정가치는 다음과 같습니다. 장부금액이 공정가치의 합리적인 근사치에 해당하여 공정가치를 측정하지 않은 금융자산과 금융부채에 대한 공정가치 정보는 포함하고 있지 않습니다.

① 제 37(당) 기 반기

(단위:천원)						
구 분	상각후원가	기타포괄손익- 공정가치 측정 금융자산	당기손익- 공정가치 측정 금융자산	위험회피파생상품 자산	상각후원가로 측 정 하는 금융부채	합 계
공정가치로 측정되는 금융자산						
당기손익-공정가치 측정 금융자산	-	-	33,132,005	-	-	33,132,005
비유동성위험회피파생상품자산	-	-	-	774,341	-	774,341
공정가치로 측정되지 않는 금융자산						
현금및현금성자산	170,440,281	-	-	-	-	170,440,281
매출채권및기타채권	51,646,865	-	-	-	-	51,646,865
기타금융자산	136,445,595	104,210	25,000,000	-	-	161,549,805
합 계	358,532,741	104,210	58,132,005	774,341	-	417,543,297
공정가치로 측정되지 않는 금융부채						
매입채무및기타채무	-	-	-	-	221,450,783	221,450,783
차입금	-	-	-	-	358,852,938	358,852,938
회사채	-	-	-	-	274,565,513	274,565,513
기타금융부채	-	-	-	-	2,924,190	2,924,190
리스부채	-	-	-	-	199,960,697	199,960,697
합 계	-	-	-	-	1,057,754,121	1,057,754,121

② 제 36(전) 기

(단위:천원)						
구 분	상각후원가	기타포괄손익- 공정가치 측정 금융자산	당기손익- 공정가치 측정 금융자산	위험회피파생상품 자산	상각후원가로 측 정 하는 금융부채	합 계
공정가치로 측정되는 금융자산						
당기손익-공정가치 측정 금융자산	-	-	28,877,869	-	-	28,877,869
비유동성위험회피파생상품자산	-	-	-	1,035,310	-	1,035,310
공정가치로 측정되지 않는 금융자산						
현금및현금성자산	76,691,697	-	-	-	-	76,691,697
매출채권및기타채권	76,311,469	-	-	-	-	76,311,469
기타금융자산	137,979,390	104,210	25,000,000	-	-	163,083,600
합 계	290,982,556	104,210	53,877,869	1,035,310	-	345,999,945
공정가치로 측정되지 않는 금융부채						
매입채무및기타채무	-	-	-	-	208,939,567	208,939,567

차입금	-	-	-	-	283,968,099	283,968,099
회사채	-	-	-	-	339,725,343	339,725,343
기타금융부채	-	-	-	-	2,032,512	2,032,512
리스부채	-	-	-	-	236,514,712	236,514,712
합 계	-	-	-	-	1,071,180,233	1,071,180,233

(2) 공정가치 서열체계

당반기말과 전기말 현재 공정가치로 측정되는 금융상품의 공정가치 서열체계 구분은 다음과 같습니다.

① 제 37(당) 기 반기

(단위:천원)				
구 분	제 37(당) 기 반기			
	수준 1	수준 2	수준 3	합 계
반복적인 공정가치 측정치				
금융자산				
당기손익-공정가치 측정 금융자산	-	-	33,132,005	33,132,005
위험회피파생상품자산	-	774,341	-	774,341
합 계	-	774,341	33,132,005	33,906,346

② 제 36(전) 기

(단위:천원)				
구 분	제 36(전) 기			
	수준 1	수준 2	수준 3	합계
반복적인 공정가치 측정치				
금융자산				
당기손익-공정가치 측정 금융자산	-	-	28,877,869	28,877,869
위험회피파생상품자산	-	1,035,310	-	1,035,310
합 계	-	1,035,310	28,877,869	29,913,179

수준2에 해당하는 금융상품의 공정가치를 결정하기 위하여 이자율 지수를 바탕으로 산출하였습니다.

수준3의 공정가치 측정을 위해 사용된 평가기법과 유의적이지만 관찰가능하지 않은 투입변수는 다음과 같습니다.

구 분	평가기법	유의적이지만 관측가능하지 않은 투입변수
당기손익-공정가치 측정 금융자산	순자산가치법	-

(3) 수준3 공정가치

당반기와 전기 중 수준3 공정가치의 변동내역은 다음과 같습니다.

(단위:천원)		
구 분	제 37(당) 기 반기	제 36(전) 기
기초잔액	28,877,869	55,094,470
취득	6,912,442	1,500,000
당기손익에 포함된 손익	(2,658,306)	(27,716,601)
기말잔액	33,132,005	28,877,869

(4) 당반기와 전반기 중 금융상품 범주별 순손익은 다음과 같습니다.

(단위:천원)				
구 분	제 37(당) 기 반기		제 36(전) 기 반기	
	3개월	누적	3개월	누적
상각후원가				
이자수익(임차보증금)	854,251	1,693,147	762,273	1,525,011
이자수익(리스채권)	27,721	44,783	58	383
이자수익	2,035,330	3,335,373	653,236	1,002,786
대손충당금환입(대손상각비)	40,335	34,692	(28,236)	(31,688)
기타의대손상각비	(1,993)	(4,311)	(320)	(217)

당기손익-공정가치 측정 금융자산				
당기손익-공정가치 측정 금융자산평가손익(당기손익)	(2,658,306)	(2,658,306)	(273,538)	(273,538)
상각후원가로 측정하는 금융부채				
이자비용(수입보증금)	(17,068)	(28,884)	(4,600)	(9,085)
이자비용(리스부채)	(1,811,083)	(3,522,916)	(1,653,212)	(3,229,370)
이자비용(복구충당부채)	(109,611)	(224,161)	-	-
이자비용(차입금 및 사채)	(7,164,431)	(12,991,692)	(3,800,341)	(6,432,526)
외환차손	(17,590)	(84,168)	(86,865)	(148,232)
외화환산손실	(3,867)	(7,825)	(22,706)	(15,076)
위험회피목적파생상품				
파생상품평가손익(기타포괄손익)(*)	410,460	(260,969)	851,883	851,883

(*)해당 평가손익 금액은 세전평가금액입니다.

6. 매출채권및기타채권

(1) 당반기말과 전기말 현재 매출채권및기타채권의 내역은 다음과 같습니다.

(단위:천원)		
구 분	제 37(당) 기 반기	제 36(전) 기
매출채권	49,671,171	63,392,450
대손충당금	(169,482)	(204,174)
매출채권 순장부금액	49,501,689	63,188,276
미수금	4,759,348	15,733,054
대손충당금	(2,614,172)	(2,609,861)
미수금 순장부금액	2,145,176	13,123,193
합 계	51,646,865	76,311,469

상기 매출채권및기타채권은 단기수취채권으로서 장부금액과 공정가치와의 차이가 중요하지 아니합니다.

(2) 당반기와 전기 중 매출채권및기타채권의 대손충당금의 변동은 다음과 같습니다.

(단위:천원)				
구 분	제 37(당) 기 반기		제 36(전) 기	
	매출채권	기타채권	매출채권	기타채권
기초금액	204,174	2,609,861	199,792	2,611,499
대손상각비	-	4,311	38,082	902
환입	(34,692)	-	(33,700)	(2,540)
기말금액	169,482	2,614,172	204,174	2,609,861

7. 기타금융자산

당반기말과 전기말 현재 기타금융자산의 내역은 다음과 같습니다.

(단위:천원)				
구 분	제 37(당) 기 반기		제 36(전) 기	
	유동	비유동	유동	비유동
금융기관예치금(*)	300,000	-	300,000	-
기타포괄손익-공정가치 측정 금융자산	-	104,210	-	104,210
당기손익-공정가치 측정 금융자산(*)	25,000,000	33,132,005	25,000,000	28,877,869
미수수익	11,924	-	7,481	-
당좌개설보증금(*)	-	7,500	-	7,500
보증금	4,303,766	129,416,030	3,398,164	134,266,245
리스채권	320,983	2,085,391	-	-
위험회피파생상품자산	-	774,341	-	1,035,310
합 계	29,936,673	165,519,477	28,705,645	164,291,134

(*) 당반기말과 전기말 현재 사용이 제한된 금융자산의 내용은 다음과 같습니다.

(단위:천원)				
구 분	명 칭	제 37(당) 기 반기	제 36(전) 기	사용제한내용
당기손익-공정가치 측정 금융자산	IBK기업은행	25,000,000	25,000,000	상생협력기금
유동금융기관예치금	신한은행	300,000	300,000	담보제공
비유동금융기관예치금	KB국민은행 외	7,500	7,500	당좌개설보증금
합 계		25,307,500	25,307,500	

당사의 현금및현금성자산에서 사용이 제한된 예금은 21백만원입니다.

8. 재고자산

당반기말과 전기말 현재 재고자산의 내역은 다음과 같습니다.

(단위:천원)		
구 분	제 37(당) 기 반기	제 36(전) 기
취득원가	452,562,966	479,331,166
평가손실총당금	(5,631,521)	(9,103,805)
미착품	583,511	608,482
반품예정자산	243,487	554,309
합 계	447,758,443	471,390,152

재고자산과 관련하여 인식한 당반기 평가손실환입은 3,472백만원 (전반기 : 220백만원)입니다.

9. 기타자산

당반기말과 전기말 현재 기타자산의 내역은 다음과 같습니다.

(단위:천원)				
구 분	제 37(당) 기 반기		제 36(전) 기	
	유동	비유동	유동	비유동
선급금	1,247,239	750,000	377,284	1,590,000
선급비용	2,535,481	-	4,516,113	-
합 계	3,782,720	750,000	4,893,397	1,590,000

10. 유형자산

(1) 당반기와 전기 중 유형자산의 변동내역은 다음과 같습니다.

① 제 37(당) 기 반기

(단위:천원)					
과 목	토지	건물	비품	건설중인자산	합 계
취득원가					
기초금액	229,100,591	314,572,715	306,555,254	2,092,676	852,321,236
취득금액	-	222,646	3,054,592	1,735,575	5,012,813
처분금액	-	(7,818,401)	(11,162,638)	-	(18,981,039)
기타증(감)액(*)	-	(2,552,372)	(631,412)	(1,452,572)	(4,636,356)
기말금액	229,100,591	304,424,588	297,815,796	2,375,679	833,716,654
감가상각누계액 및 손상차손누계액					
기초금액	-	(151,191,016)	(226,417,692)	-	(377,608,708)
감가상각비	-	(7,111,385)	(14,796,540)	-	(21,907,925)
처분금액	-	7,818,288	10,717,821	-	18,536,109
기타증(감)액(*)	-	773,560	1,664,118	-	2,437,678
기말금액	-	(149,710,553)	(228,832,293)	-	(378,542,846)
장부금액					
기초금액	229,100,591	163,381,699	80,137,562	2,092,676	474,712,528
기말금액	229,100,591	154,714,035	68,983,503	2,375,679	455,173,808

(*) 건설중인자산의 본계정 대체 등으로 구성되어 있습니다.

② 제 36(전) 기

(단위:천원)					
과 목	토지	건물	비품	건설중인자산	합 계
취득원가					
기초금액	231,616,086	301,889,145	321,860,680	4,595,897	859,961,808
취득금액	-	22,415,830	27,601,261	2,092,676	52,109,767
처분금액	-	(9,602,125)	(44,276,506)	(2,587)	(53,881,218)
기타증(감)액(*)	(2,515,495)	(130,135)	1,369,819	(4,593,310)	(5,869,121)
기말금액	229,100,591	314,572,715	306,555,254	2,092,676	852,321,236
감가상각누계액 및 손상차손누계액					
기초금액	-	(141,884,179)	(233,027,325)	-	(374,911,504)
감가상각비	-	(14,061,641)	(31,011,978)	-	(45,073,619)
손상차손	-	(6,720,174)	(5,196,839)	-	(11,917,013)
처분금액	-	9,513,303	42,787,417	-	52,300,720
기타증(감)액(*)	-	1,961,675	31,033	-	1,992,708
기말금액	-	(151,191,016)	(226,417,692)	-	(377,608,708)
장부금액					
기초금액	231,616,086	160,004,966	88,833,355	4,595,897	485,050,304
기말금액	229,100,591	163,381,699	80,137,562	2,092,676	474,712,528

(*) 투자부동산의 대체 및 건설중인자산의 본계정 대체 등으로 구성되어 있습니다.

(2) 당사의 건물 중 타인 소유 임차토지에 소재한 건물과 관련하여, 토지소유자의 차입거래 시 해당 토지와 공동담보제공 목적으로 장부가액 103천원의 건물을 토지 소유자의 거래 금융기관에 담보로 제공(채권최고액:15,058백만원)하고 있습니다.

11. 사용권자산

당반기와 전기 중 사용권자산의 장부금액의 변동내역은 다음과 같습니다.

① 제 37(당) 기 반기

(단위:천원)			
구 분	토지와 건물	차량운반구	합 계
기초	214,602,499	493,138	215,095,637
증가	14,696,130	317,184	15,013,314
감소	(3,950,706)	(86,206)	(4,036,912)
감가상각비	(38,555,186)	(193,878)	(38,749,064)
당반기말	186,792,737	530,238	187,322,975

② 제 36(전) 기

(단위:천원)			
구 분	토지와 건물	차량운반구	합 계
기초	262,055,920	638,540	262,694,460
증가	71,003,579	303,676	71,307,255
감소	(6,905,245)	(96,302)	(7,001,547)
감가상각비	(86,460,538)	(352,776)	(86,813,314)
기타증(감)액	2,223	-	2,223
손상차손	(25,093,440)	-	(25,093,440)
전기말	214,602,499	493,138	215,095,637

12. 투자부동산

당반기와 전기 중 투자부동산의 변동내역은 다음과 같습니다.

(단위:천원)						
구 분	제 37(당) 기 반기			제 36(전) 기		
	토지	건물	합 계	토지	건물	합 계
취득원가:						
기초금액	5,118,157	3,784,279	8,902,436	2,602,661	622,597	3,225,258
기타증(감)액(*)	-	-	-	2,515,496	3,161,682	5,677,178
기말금액	5,118,157	3,784,279	8,902,436	5,118,157	3,784,279	8,902,436
감가상각누계액및손상차손누계액:						
기초금액	-	(2,205,409)	(2,205,409)	-	(223,232)	(223,232)
감가상각비	-	(37,407)	(37,407)	-	(20,502)	(20,502)
기타증(감)액(*)	-	-	-	-	(1,961,675)	(1,961,675)
기말금액	-	(2,242,816)	(2,242,816)	-	(2,205,409)	(2,205,409)
장부금액:						
기초금액	5,118,157	1,578,870	6,697,027	2,602,661	399,365	3,002,026
기말금액	5,118,157	1,541,463	6,659,620	5,118,157	1,578,870	6,697,027

(*) 유형자산의 투자부동산으로의 대체로 인한 증가액으로 구성되어 있습니다.

13. 영업권과 무형자산

당반기와 전기 중 영업권과 무형자산의 변동내역은 다음과 같습니다.

① 제 37(당) 기 반기

(단위:천원)					
과 목	영업권	상표권	회원권	기타의무형자산	합 계
취득원가					
기초금액	1,683,324,078	353,605	4,804,999	64,113,076	1,752,595,758
취득금액	-	-	153,300	1,026,372	1,179,672
처분금액	-	-	(194,927)	(3,872)	(198,799)
기타증(감)액(*)	-	-	-	292,060	292,060
기말금액	1,683,324,078	353,605	4,763,372	65,427,636	1,753,868,691
상각누계액 및 손상차손누계액					
기초금액	(845,744,409)	(295,277)	(1,072,676)	(52,364,012)	(899,476,374)
무형자산상각비	-	(11,695)	-	(2,300,442)	(2,312,137)
처분금액	-	-	15,230	968	16,198
기말금액	(845,744,409)	(306,972)	(1,057,446)	(54,663,486)	(901,772,313)
장부금액					
기초금액	837,579,669	58,328	3,732,323	11,749,064	853,119,384
기말금액	837,579,669	46,633	3,705,926	10,764,150	852,096,378

(*) 건설중인자산의 본계정 대체로 구성되어 있습니다.

② 제 36(전) 기

(단위:천원)					
과 목	영업권	상표권	회원권	기타의무형자산	합 계
취득원가					
기초금액	1,683,324,078	336,478	4,804,999	62,436,126	1,750,901,681
취득금액	-	17,127	-	1,490,061	1,507,189
기타증(감)액(*)	-	-	-	186,889	186,889
기말금액	1,683,324,078	353,605	4,804,999	64,113,076	1,752,595,759
상각누계액 및 손상차손누계액					
기초금액	(412,619,384)	(266,030)	(1,032,446)	(46,407,873)	(460,325,733)
무형자산상각비	-	(29,247)	-	(5,956,139)	(5,985,386)
손상차손	(433,125,025)	-	(40,230)	-	(433,165,255)
기말금액	(845,744,409)	(295,277)	(1,072,676)	(52,364,012)	(899,476,374)
장부금액					
기초금액	1,270,704,694	70,448	3,772,553	16,028,253	1,290,575,948
기말금액	837,579,669	58,328	3,732,323	11,749,064	853,119,384

(*) 건설중인자산의 본계정 대체로 구성되어 있습니다.

14. 매입채무및기타채무

당반기말과 전기말 현재 매입채무및기타채무의 내역은 다음과 같습니다.

(단위:천원)		
구 분	제 37(당) 기 반기	제 36(전) 기
매입채무	162,822,428	99,135,388
미지급금	58,628,355	109,804,179
합 계	221,450,783	208,939,567

15. 차입금

(1) 당반기말과 전기말 현재 단기차입금 및 장기차입금의 내역은 다음과 같습니다.

(단위:천원)					
차입처	구 분	만기일	이자율(%)	제 37(당) 기 반기	제 36(전) 기
신한은행	기업어음	2023년 7월 17일	91일 CD금리 + 0.9	70,000,000	70,000,000
키움증권	기업어음	2023년 6월 20일	5.69	-	70,000,000
키움증권	전자단기사채	2023년 1월 31일	5.02	-	10,000,000
NH투자증권	기업어음	2024년 4월 29일	3.53	70,000,000	70,000,000
NH투자증권	기업어음	2025년 4월 29일	3.69	30,000,000	30,000,000
신한은행	일반차입	2023년 7월 5일	6.16	-	25,000,000
우리은행	일반차입	2023년 4월 14일	5.75	-	5,000,000
하나은행	일반차입	2024년 3월 17일	5.66	-	10,000,000
한국투자증권	기업어음	2024년 10월 28일	5.20	100,000,000	-
하나은행(*)	일반차입	2025년 6월 9일	5.32	100,000,000	-
현재가치할인차금				(11,147,062)	(6,031,901)
총 장부금액				358,852,938	283,968,099
단기차입금				70,000,000	190,000,000
유동성장기차입금				80,000,000	-
유동성장기차입금현재가치할인차금				(2,134,634)	-
장기차입금				220,000,000	100,000,000
장기차입금현재가치할인차금				(9,012,429)	(6,031,901)
장부금액				210,987,571	93,968,099

(*) 하나은행 장기차입금 100,000백만원에 대해 3회에 걸쳐 각 5,000백만원씩 분할상환하고, 잔액은 만기에 상환할 예정입니다.

당반기말 현재 당사는 신한은행 70,000백만원, NH투자증권 100,000백만원, 한국투자증권 100,000백만원 한도로 기업어음 약정을 체결하고 있습니다.

(2) 당반기말 현재 상기 기업어음차입과 관련하여, 다음의 사항을 준수하지 않을 경우 약정

이 기한 전 해지될 수 있습니다.

구 분	구 분	현재등급	특약등급	비고
신한은행	기업어음등급	A1	A2+	약정조건 재협의
			A20	약정 해지
	회사채등급	AA-	A+	약정조건 재협의
			A0	약정 해지
한국투자증권	기업어음등급	A1	A1~A3 유지	약정 해지

16. 회사채

(1) 당반기말과 전기말 현재 회사채의 내역은 다음과 같습니다.

(단위:천원)					
구 분	내역	만기	이자율(%)	제 37(당) 기 반기	제 36(전) 기
확정금리 원화사채	제7회 무기명식 무보증 공모사채	2023년 6월11일	2.18	-	200,000,000
확정금리 원화사채	제8회 무기명식 무보증 공모사채	2024년 6월28일	1.97	140,000,000	140,000,000
확정금리 원화사채	제9-1회 무기명식 무보증 공모사채	2025년 2월3일	5.11	80,000,000	-
확정금리 원화사채	제9-2회 무기명식 무보증 공모사채	2026년 2월3일	5.18	55,000,000	-
소 계				275,000,000	340,000,000
사채할인발행차금				(434,487)	(274,657)
총 장부금액				274,565,513	339,725,343
유동성사채				140,000,000	200,000,000
유동성사채할인발행차금				(124,676)	(88,676)
장부금액				134,690,189	139,814,019

(2) 당반기말 현재 상기 원화사채와 관련하여 다음의 사항을 준수하지 않을 경우 기한의 이익을 상실할 수 있습니다.

내역	재무비율 유지	지급보증 및 담보권 설정제한	자산매각 한도	지배구조변경 제한
제8회 무기명식 무보증 공모사채	부채비율 300% 이하	자기자본의 300% 이하	자산총계의 50% 미만	「독점규제 및 공정거래에 관한 법률」 제 14조에 따른 상호출자제한기업집단(롯데)에서 제외되지 않는다.
제9-1회 무기명식 무보증 공모사채	부채비율 300% 이하	자기자본의 300% 이하	자산총계의 50% 미만	「독점규제 및 공정거래에 관한 법률」 제 14조에 따른 상호출자제한기업집단(롯데)에서 제외되지 않는다.
제9-2회 무기명식 무보증 공모사채	부채비율 300% 이하	자기자본의 300% 이하	자산총계의 50% 미만	「독점규제 및 공정거래에 관한 법률」 제 14조에 따른 상호출자제한기업집단(롯데)에서 제외되지 않는다.

17. 기타금융부채

당반기말과 전기말 현재 기타금융부채의 내역은 다음과 같습니다.

(단위:천원)				
구 분	제 37(당) 기 반기		제 36(전) 기	
	유동	비유동	유동	비유동
미지급비용	1,433,801	-	393,468	-
수입보증금	24,916	1,465,472	323,720	1,315,323
합 계	1,458,717	1,465,472	717,188	1,315,323

18. 기타부채

당반기말과 전기말 현재 기타부채의 내역은 다음과 같습니다.

(단위:천원)				
구 분	제 37(당) 기 반기		제 36(전) 기	
	유동	비유동	유동	비유동
선수금(*1)	108,561,279	-	74,014,195	-
선수수익(*1),(*2)	849	340,207	2,113	144,769
예수금	3,975,701	-	6,883,565	-
부가세예수금	2,999,133	-	320,229	-
합 계	115,536,962	340,207	81,220,102	144,769

(*1) 당반기말 선수금 및 선수수익 잔액에는 각각 계약부채인 선수금 및 고객충성제도로 분류될 금액이 포함되어 있습니다(주석 25참조).

(*2) 수입보증금의 현재가치평가에 따라 발생하는 선수임대료가 포함되어 있습니다.

19. 퇴직급여부채및기타장기급여채무

(1) 당반기말과 전기말 현재 재무상태표에 인식된 퇴직급여부채의 금액은 다음과 같이 산정되었습니다.

(단위:천원)		
구 분	제 37(당) 기 반기	제 36(전) 기
기금이 적립된 확정급여채무의 현재가치	120,903,894	122,451,366
기금이 적립되지 않은 확정급여채무의 현재가치	458,440	535,238
소 계	121,362,334	122,986,604
사외적립자산의 공정가치	(180,925,558)	(185,664,732)
재무상태표상 자산	(59,563,224)	(62,678,129)

(2) 당반기말과 전기말 현재 재무상태표에 인식된 기타장기급여채무의 금액은 다음과 같습니다.

(단위:천원)		
구 분	제 37(당) 기 반기	제 36(전) 기
기타장기급여채무의 현재가치	1,936,177	2,110,105

(3) 당반기와 전반기 중 포괄손익계산서에 손익항목으로 반영된 금액은 다음과 같습니다.

(단위:천원)		
구 분	제 37(당) 기 반기	제 36(전) 기 반기
확정급여제도		
당기근무원가	6,427,499	7,029,282
순이자원가	(1,826,923)	(247,368)
소 계	4,600,576	6,781,914
확정기여제도		
기타장기종업원급여	171,472	197,143
종업원 급여에 포함된 총 비용	5,502,171	7,623,410

20. 우발채무와 약정사항

- (1) 당반기말 현재 당사는 수입보증금과 관련하여 단기금융상품(장부가액 : 300백만원)을 임차인에게 담보로 제공하고 있습니다(주석7참조).
- (2) 당반기말 현재 당사는 (주)국민은행과 10,000백만원을 한도로 당좌차월약정을 체결하고 있으며, (주)신한은행 외 3개 금융기관과 50,000백만원 한도의 여신거래약정을 체결하고 있습니다. 당반기말 현재 사용 금액은 없습니다.
- (3) 당반기말 현재 당사는 전자단기사채를 200,000백만원을 한도로 발행할 수 있으며, 발행된 금액은 없습니다.
- (4) 당반기말 현재 당사는 재화 구매와 관련하여 (주)하나은행 외 2개 금융기관과 350,000백만원을 발행한도로 하는 외상매출채권담보대출약정을 체결하고 있습니다. 당반기말 현재 사용액은 1,228백만원이며, 당사는 이를 매입채무및기타채무로 인식하고 있습니다. 한편, 거래처는 당사에 대한 매출채권을 담보로 상기 금융기관으로부터 외상매출채권담보차입을 할 수 있습니다.
- (5) 당반기말 현재 당사는 (주)신한은행과 USD 10백만의 내국신용장 개설 약정을 체결하고 있으며, 실행금액은 USD 1,901천입니다.
- (6) 당반기말 현재 당사는 보증을 요구하는 전 대표이사에 대한 공탁금, 일부 납품업체와의 납품계약 등과 관련하여 서울보증보험(주)로부터 7,637백만원의 보증을 제공받고 있습니다.
- (7) 당반기말 현재 계류 중인 소송사건은 당사가 피소된 5건(관련금액 656백만원)과 당사가 제소한 4건(관련금액 1,040백만원)이 있습니다. 당사의 경영진은 상기 소송사건의 결과가 당사의 재무제표에 중요한 영향을 미치지 아니할 것으로 판단하고 있습니다.
- (8) 당반기말 현재 당사는 NH투자증권 외 2개 금융기관과 270,000백만원 한도로 기업어음 약정을 체결하고 있습니다.

(9) 당반기말 현재 당사는 롯데카드와 150,000백만원 한도로 구매카드 약정을 체결하고 있습니다.

21. 납입자본

당반기말과 전기말 현재 당사의 납입자본 내역은 다음과 같습니다.

(단위 : 천원)		
구 분	제 37(당) 기 반기	제 36(전) 기
수권주식수	100,000,000주	100,000,000주
주당금액	5,000원	5,000원
발행주식수	23,607,712주	23,607,712주
자본금	118,038,560	118,038,560
주식발행초과금	1,045,215,227	1,045,215,227
납입자본 합계	1,163,253,787	1,163,253,787

22. 기타자본구성요소

당반기말과 전기말 현재 기타자본구성요소는 다음과 같습니다.

(단위:천원)		
구 분	제 37(당) 기 반기	제 36(전) 기
전환권대가	10,459,827	10,459,827
자기주식	(18,660,761)	(18,660,761)
합 계	(8,200,934)	(8,200,934)

23. 기타포괄손익누계액

당반기말과 전기말 현재 당사의 기타포괄손익누계액(법인세효과 차감 후)의 내역은 다음과 같습니다.

(단위:천원)		
구 분	제 37(당) 기 반기	제 36(전) 기
기타포괄손익-공정가치 측정 금융자산평가손익	(186,847)	(186,847)
현금흐름위험회피	594,433	795,118
합 계	407,586	608,271

24. 이익잉여금

당반기말과 전기말 현재 당사의 이익잉여금의 내역은 다음과 같습니다.

(단위:천원)		
구 분	제 37(당) 기 반기	제 36(전) 기
법정적립금(*)	23,859,509	23,165,438
미처분이익잉여금	95,825,366	116,470,001
합 계	119,684,875	139,635,439

(*) 대한민국에서 제정되어 시행 중인 상법의 규정에 따라, 당사는 자본금의 50%에 달할 때까지 매 결산기마다 현금에 의한 이익배당금의 10% 이상을 이익준비금으로 적립하도록 하고 있습니다. 동 이익준비금은 현금으로 배당할 수 없으나 자본전입 또는 결손보전이 가능합니다.

25. 매출 및 매출원가

(1) 당반기와 전반기 중 당사의 매출 및 매출원가의 구성내역은 다음과 같습니다.

(단위:천원)				
구 분	제 37(당) 기 반기		제 36(전) 기 반기	
	3개월	누적	3개월	누적
매출:				
고객과의 계약에서 생기는 수익	678,859,695	1,304,173,612	886,757,654	1,727,330,205
기타 원천으로부터의 수익 : 임대수익 등	773,315	1,519,643	691,864	1,334,959
기타 원천으로부터의 수익 : 기타	19,509	32,928	4,680	8,821
매출 계	679,652,519	1,305,726,183	887,454,198	1,728,673,985
매출원가:				
상품매출원가	491,593,693	975,191,413	672,974,700	1,325,711,643
기타매출원가	3,958,370	6,912,531	3,762,435	6,258,224
매출원가 계	495,552,063	982,103,944	676,737,135	1,331,969,867

(2) 당반기와 전반기 중 당사의 수익인식 시기에 따른 매출 구분은 다음과 같습니다.

(단위:천원)				
구 분	제 37(당) 기 반기		제 36(전) 기 반기	
	3개월	누적	3개월	누적
수익인식 시기:				
한 시점에 이행	678,427,194	1,303,053,323	885,999,964	1,726,082,042
기간에 걸쳐 이행	1,205,816	2,639,932	1,449,554	2,583,122
소 계	679,633,010	1,305,693,255	887,449,518	1,728,665,164
기타 원천으로부터의 수익 : 기타	19,509	32,928	4,680	8,821
매출 계	679,652,519	1,305,726,183	887,454,198	1,728,673,985

(3) 당반기말과 전기말 현재 고객과의 계약에서 생기는 환불자산, 환불부채 및 계약부채에 대한 내역은 다음과 같습니다.

(단위:천원)		
구 분	제 37(당) 기 반기	제 36(전) 기
환불자산		
환불자산-예상고객환불	243,487	554,310
합 계	243,487	554,310
환불부채		
환불부채-예상고객환불	355,656	694,069
합 계	355,656	694,069
계약부채		

고객충성제도	768	793
선수금	108,477,702	73,932,644
합 계	108,478,470	73,933,437

26. 판매비와관리비

당반기와 전반기 중 판매비와관리비의 내역은 다음과 같습니다.

(단위:천원)				
구 분	제 37(당) 기 반기		제 36(전) 기 반기	
	3개월	누적	3개월	누적
급여	45,610,940	88,409,915	47,131,348	94,862,219
퇴직급여	2,677,550	5,330,699	3,712,030	7,426,268
장기종업원급여	85,736	171,472	98,571	197,143
복리후생비	7,915,745	16,045,381	10,051,190	19,661,915
광고선전비	5,313,936	10,241,113	10,675,834	18,782,914
판매촉진비	579,451	902,273	422,164	985,704
지급수수료	39,241,459	79,472,840	48,744,918	97,153,940
운반비	19,663,579	37,902,246	23,837,444	46,781,223
설치비	9,195,263	11,577,924	13,131,592	16,470,096
대손상각비(대손충당금환입)	(40,335)	(34,692)	28,236	31,688
지급임차료	4,135,646	9,103,087	4,259,168	8,845,957
감가상각비	30,185,988	60,694,396	33,730,604	67,389,915
무형자산상각비	1,153,723	2,312,137	1,611,614	3,202,089
수도광열비	3,450,686	8,413,059	3,059,902	7,324,337
세금과공과	3,648,254	3,844,212	3,705,837	3,908,980
여비교통비	711,439	1,409,553	863,531	1,674,386
통신비	176,088	356,142	195,739	415,670
수선비	750,516	1,808,176	1,835,158	3,391,956
소모품비	774,072	1,508,003	1,605,676	3,029,935
도서인쇄비	37,585	89,238	79,611	165,724
교육비	438,688	874,797	862,182	1,215,193
보험료	389,524	828,519	560,983	1,196,064
차량유지비	84,478	168,018	113,054	206,737
접대비	72,971	130,309	111,295	219,740
잡비	29,912	51,036	38,495	79,692
합 계	176,282,894	341,609,853	210,466,176	404,619,485

27. 비용의 성격별 분류

(1) 당반기와 전반기의 비용의 성격별 분류 내역은 다음과 같습니다.

(단위:천원)				
구 분	제 37(당) 기 반기		제 36(전) 기 반기	
	3개월	누적	3개월	누적
재고자산의 매입	434,654,117	948,439,706	656,287,799	1,409,588,530
재고자산의 변동	55,730,338	23,631,709	12,183,840	(93,909,208)
종업원급여	56,289,971	109,957,467	57,440,096	114,688,410
감가상각비	30,185,988	60,694,396	33,730,604	67,389,915
무형자산상각비	1,153,723	2,312,137	1,611,614	3,202,089
운반비	19,663,579	37,902,246	23,837,444	46,781,223
설치비	9,195,263	11,577,924	13,131,592	16,470,096
광고비 및 판매촉진비	7,102,624	14,263,383	15,601,058	29,800,940
지급임차료	4,135,646	9,103,087	4,259,168	8,845,957
지급수수료	43,199,829	86,385,370	52,507,353	103,412,164
수도광열비	3,450,686	8,413,059	3,059,902	7,324,337
기타의 비용	7,073,193	11,033,312	13,552,841	22,994,899
매출원가 및 판매관리비 합계	671,834,957	1,323,713,796	887,203,311	1,736,589,352

(2) 당반기와 전반기 중 종업원급여의 내역은 다음과 같습니다.

(단위:천원)				
구 분	제 37(당) 기 반기		제 36(전) 기 반기	
	3개월	누적	3개월	누적
급여 및 임금	45,610,940	88,424,178	39,319,070	79,112,782
상여금	-	(14,263)	7,812,278	15,749,437
퇴직급여	2,677,550	5,330,699	3,712,030	7,426,268
장기종업원급여	85,736	171,472	98,572	197,143
복리후생비	7,915,745	16,045,381	6,498,146	12,202,779
합 계	56,289,971	109,957,467	57,440,096	114,688,409

28. 기타수익 및 기타비용

당반기와 전반기 중 기타수익 및 기타비용의 내역은 다음과 같습니다.

(단위:천원)				
구 분	제 37(당) 기 반기		제 36(전) 기 반기	
	3개월	누적	3개월	누적
기타수익:				
수입수수료	537,540	861,404	361,636	587,921
유형자산처분이익	2,098,329	3,948,466	722,776	871,122
무형자산처분이익	54,153	67,183	-	-
외환차익	24,248	57,725	12,945	13,035
외화환산이익	628	765	-	91
배당금수익	-	2,515	-	507
보험차익	-	1,314	-	930
잡이익	1,136,122	1,687,244	144,101	3,332,836
합 계	3,851,020	6,626,616	1,241,458	4,806,442
기타비용:				
유형자산처분손실	162,543	554,326	541,540	1,129,426
무형자산처분손실	2,904	2,904	-	-
외환차손	41,839	141,893	99,810	161,267
외화환산손실	4,495	8,590	22,706	15,167
기타의대손상각비	1,993	4,311	320	217
기부금	19,725	52,096	619,395	1,469,189
보험차손	-	4,340	3,165	4,456
잡손실	244,295	551,145	13,428	91,853
합 계	477,794	1,319,605	1,300,364	2,871,575

29. 순금융원가

당반기와 전반기 중 순금융원가의 내역은 다음과 같습니다.

(단위:천원)				
구 분	제 37(당) 기 반기		제 36(전) 기 반기	
	3개월	누적	3개월	누적
금융비용:				
이자비용	9,102,194	16,767,652	5,458,153	9,670,981
당기손익-공정가치측정금융자산평가손실	2,874,767	2,874,767	273,538	273,538
금융비용 소계	11,976,961	19,642,419	5,731,691	9,944,519
금융수익:				
금융수익-유효이자율법에 따른 이자수익	2,917,302	5,073,302	1,415,566	2,528,180
금융수익-공정가치측정금융자산평가이익	216,462	216,462	-	-
금융수익 소계	3,133,764	5,289,764	1,415,566	2,528,180
순금융원가	8,843,197	14,352,655	4,316,125	7,416,339

30. 법인세비용

당반기 중 법인세비용차감전순손실이 발생함에 따라 가중평균 적용세율은 산정하지 않았습니다.

31. 주당이익

(1) 당반기와 전반기 중 보통주식에 대한 기본주당이익 산정내역은 다음과 같습니다.

(단위:천원)				
구 분	제 37(당) 기 반기		제 36(전) 기 반기	
	3개월	누적	3개월	누적
반기순이익(손실)	2,205,182	(15,886,407)	(2,796,461)	(9,799,896)
보통주반기순이익(손실)	2,205,182	(15,886,407)	(2,796,461)	(9,799,896)
÷가중평균유통보통주식수(주)(*)	23,135,712	23,135,712	23,135,712	23,135,712
기본주당이익(단위:원)	95	(687)	(121)	(424)

(*) 가중평균유통보통주식수의 산정내역은 다음과 같습니다.

(단위:주)		
구 분	제 37(당) 기 반기	제 36(전) 기 반기
발행주식수	23,607,712	23,607,712
가중평균자기주식수	(472,000)	(472,000)
가중평균유통보통주식수	23,135,712	23,135,712

(2) 당반기와 전반기 중 보통주 청구가 가능한 회석증권이 없으므로 회석주당이익은 기본주당이익과 동일합니다.

32. 현금흐름표

(1) 당반기와 전반기 중 영업으로부터 창출된 현금은 다음과 같습니다.

(단위 : 천원)		
구 분	제 37(당) 기 반기	제 36(전) 기 반기
반기순손실	(15,886,407)	(9,799,896)
현금유출 없는 비용등의 가산		
법인세수익	(11,146,853)	(3,596,944)
감가상각비	60,694,396	67,389,916
퇴직급여	4,600,576	6,781,914
장기종업원급여	171,472	197,143
무형자산상각비	2,312,137	3,202,089
이자비용	16,767,652	9,670,981
유형자산처분손실	554,326	1,129,426
무형자산처분손실	2,904	-
당기손익-공정가치측정금융자산평가손실	2,874,767	273,538
지급수수료	127,773	-
외화환산손실	8,590	15,167
대손상각비(대손충당금환입)	(34,692)	31,688
기타의대손상각비	4,311	217
현금유입 없는 수익등의 차감		
유형자산처분이익	(3,948,466)	(871,122)
무형자산처분이익	(67,183)	-
당기손익-공정가치측정금융자산평가이익	(216,462)	-
이자수익	(5,073,302)	(2,528,180)
임대수익	(32,928)	(8,821)
외화환산이익	(765)	(91)
배당금수익	(2,515)	(507)
영업활동 관련 자산·부채의 변동		
매출채권및기타채권의 감소(증가)	24,695,872	(11,827,959)
기타자산의 증가	(789,423)	(1,868,013)
재고자산의 감소(증가)	23,631,709	(93,909,208)
매입채무및기타채무의 증가	16,004,206	50,537,620
기타부채의 증가	34,318,100	24,481,130
총당부채의 감소	(1,127,759)	(575,595)
퇴직급여의 지급	(8,117,586)	(3,211,715)
사외적립자산의 감소	10,360,161	3,587,974
국민연금전환금의 감소	12,400	1,216
장기종업원급여채무의 지급	(345,400)	(326,000)
영업으로부터 창출된 현금	150,351,611	38,775,968

(2) 당반기와 전반기 중 현금의 유입·유출이 없는 주요한 거래는 다음과 같습니다.

(단위:천원)		
구 분	제 37(당) 기 반기	제 36(전) 기 반기
건설중인자산의 본계정 대체	1,324,799	4,565,324
유무형자산의 비현금 취득	2,337,538	4,704,607
리스부채의 설정	7,046,159	17,421,793
차입금의 유동성 대체	80,000,000	-
장기선급금의 임차보증금 대체	840,000	3,080,000
임차보증금의 유동성 대체	4,240,000	-
사채의 유동성 대체	140,000,000	200,000,000
복구충당부채의 증감	126,652	2,296,082

33. 특수관계자 거래

(1) 당반기말과 전기말 현재 당사의 특수관계자 현황은 다음과 같습니다.

구 분	제 37(당) 기 반기	제 36(전) 기	비 고
지배회사	롯데쇼핑(주)	롯데쇼핑(주)	지분율 65.25%
지배기업에 유의적인 영향력을 행사하는 기업	롯데지주(주)	롯데지주(주)	-
기타특수관계자	(주)우리홈쇼핑	(주)우리홈쇼핑	롯데쇼핑(주)의 종속기업
	롯데카드(주)	롯데카드(주)	롯데쇼핑(주)의 관계기업
	(주)그린카	(주)그린카	(*)
	(주)대흥기획	(주)대흥기획	(*)
	(주)코리아세븐	(주)코리아세븐	(*)
	(주)호텔롯데	(주)호텔롯데	(*)
	롯데건설(주)	롯데건설(주)	(*)
	롯데글로벌로지스(주)	롯데글로벌로지스(주)	(*)
	롯데렌탈(주)	롯데렌탈(주)	(*)
	롯데멤버스(주)	롯데멤버스(주)	(*)
	롯데알미늄(주)	롯데알미늄(주)	(*)
	롯데상사(주)	롯데상사(주)	(*)
	롯데정보통신(주)	롯데정보통신(주)	(*)
	롯데제과(주) 등	롯데제과(주) 등	(*)

(*) 독점거래 및 공정거래법에 따른 동일한 대규모기업집단 소속회사를 포함하고 있습니다.

(2) 당사는 특수관계자와 용역의 제공 등의 거래를 하고 있는 바, 당반기와 전반기의 특수관계자와의 거래내역은 다음과 같습니다.

① 제 37(당) 기 반기

(단위:천원)						
특수관계 구분	특수관계자명	매출	매입	유,무형자산 취득	기타수익	기타비용(*)
지배회사	롯데쇼핑(주)	497,950	-	-	-	15,570,656
지배기업에 유의적인 영향력을 행사하는 기업	롯데지주(주)	26,939	-	-	-	1,107,323
기타특수관계자	(주)우리홈쇼핑	-	-	-	-	944,138
	롯데카드(주)	45,450	-	-	-	18,634,235
	(주)그린카	6,610	-	-	-	58,489
	(주)대흥기획	-	-	-	-	1,444,229
	(주)호텔롯데	24,027	-	-	-	63,738
	롯데건설(주)	58,952	-	-	-	38,923
	롯데글로벌로지스(주)	718	-	-	-	5,540,734
	롯데렌탈(주)	1,118	-	-	-	1,235,170
	롯데멤버스(주)	14,000	-	-	75,845	2,660,086
	롯데알미늄(주)	-	403,321	-	424	18,298
	롯데정보통신(주)	16,837	-	1,152,020	-	7,755,324
	롯데제과(주) 등	112,387	-	11,249	-	906,044
합 계		804,988	403,321	1,163,269	76,269	55,977,387

(*) 당사는 특수관계자와 리스계약을 체결하였으며, 이에 따라 기타비용에 당반기 중 리스부채 상각에 따라 지급한 이자비용을 포함하고 있습니다.

② 제 36(전) 기 반기

(단위:천원)						
특수관계 구분	특수관계자명	매출	매입	유,무형자산 취득	기타수익	기타비용(*)
지배회사	롯데쇼핑(주)	190,187	-	-	-	17,831,362
지배기업에 유의적인 영향력을 행사하는 기업	롯데지주(주)	3,214	-	-	-	5,072,432
기타특수관계자	(주)우리홈쇼핑	435	-	-	-	1,085,175
	롯데카드(주)	48,170	-	-	-	19,397,487
	(주)그린카	26,676	-	-	-	-
	(주)대흥기획	-	-	16,590	-	2,470,409
	(주)코리아세븐	36,177	-	-	-	-
	(주)호텔롯데	62,817	3,805	-	-	59,229
	롯데건설(주)	675,970	-	-	-	23,478
	롯데글로벌로지스(주)	47,087	-	-	-	6,809,148
	롯데렌탈(주)	-	-	-	-	1,354,936
	롯데멤버스(주)	80,708	-	-	362,928	4,540,182
	롯데알미늄(주)	2,419	475,502	-	7,025	343,370
	롯데상사(주)	2,750	705,076	-	-	102
	롯데정보통신(주)	-	-	1,597,451	-	8,387,009
	롯데제과(주) 등	383,395	358,086	196,692	2,563	2,406,730
합 계		1,560,005	1,542,469	1,810,733	372,516	69,781,049

(*) 당사는 특수관계자와 리스계약을 체결하였으며, 이에 따라 기타비용에 전반기 중 리스부채 상각에 따라 지급한 이자비용을 포함하고 있습니다.

(3) 당반기말과 전기말 현재 특수관계자에 대한 채권·채무내역은 다음과 같습니다.

① 제 37(당) 기 반기

(단위:천원)					
특수관계 구분	특수관계자명	채권		채무	
		매출채권	기타채권	매입채무	기타채무
지배회사	롯데쇼핑(주) (*1),(*2)	7,149,556	4,227,648	-	22,230,757
지배기업에 유의적인 영향력을 행사하는 기 업	롯데지주(주)	24,883	-	-	212,645
기타특수관계자	(주)우리홈쇼핑 (*1)	842,573	-	-	10,868
	롯데카드(주) (*1)	3,543,196	-	-	3,747,703
	(주)그린카	-	-	-	8,055
	(주)대흥기획	-	-	-	1,576,322
	(주)호텔롯데	-	308,700	-	3,991
	롯데건설(주)	965	-	-	7,215
	롯데글로벌로지스(주) (*2)	-	596,544	-	2,375,860
	롯데렌탈(주)(*2)	-	-	-	1,011,649
	롯데멤버스(주)	988,618	12,304	-	38,576
	롯데알미늄(주)	-	-	102,958	7,889
	롯데정보통신(주)	566	-	-	2,671,724
	롯데제과(주) 등	1,996	46,617	42,229	67,121
합 계		12,552,353	5,191,813	145,187	33,970,375

(*1) 고객이 구매 시 결제 수단으로 사용한 신용카드 등과 관련한 채권이 포함되어 있습니다.
 (*2) 당사는 매장 및 물류창고 등과 관련하여 임대차계약을 체결하고 있으며 관련 리스부채 21,225백만원이 기타채무에 포함되어 있습니다.

② 제 36(전) 기

(단위:천원)					
특수관계 구분	특수관계자명	채권		채무	
		매출채권	기타채권	매입채무	기타채무
지배회사	롯데쇼핑(주) (*1),(*2)	14,092,033	4,169,597	-	39,652,405
지배기업에 유의적인 영향력을 행사하는 기 업	롯데지주(주)	-	6,300,641	-	51,053
기타특수관계자	(주)우리홈쇼핑 (*1)	6,483,251	-	-	68,519
	롯데카드(주) (*1)	2,546,940	-	-	8,450,716
	(주)그린카	-	-	-	6,227
	(주)대흥기획	-	-	-	3,849,929
	(주)호텔롯데	-	308,700	-	3,221
	롯데건설(주)	1,512	426,367	-	6,955
	롯데글로벌로지스(주) (*2)	-	585,094	-	3,068,078
	롯데렌탈(주) (*2)	-	-	-	1,005,839
	롯데멤버스(주) (*1)	2,132,556	30,000	-	64,988
	롯데알미늄(주)	-	-	101,857	-
	롯데상사(주)	-	-	-	433
	롯데정보통신(주)	-	-	-	3,752,499
	롯데제과(주) 등	1,856	415	314,734	106,173
합 계		25,258,148	11,820,814	416,591	60,087,035

(*1) 고객이 구매 시 결제 수단으로 사용한 신용카드 등과 관련한 채권이 포함되어 있습니다.
 (*2) 당사는 매장 및 물류창고 등과 관련하여 임대차계약을 체결하고 있으며 관련 리스부채 36,440백만원이 기타채무에 포함되어 있습니다.

(4) 당반기와 전반기 중 특수관계자에 대한 리스부채의 지급금액은 다음과 같습니다.

① 제 37(당) 기 반기

(단위:천원)		
특수관계 구분	특수관계자명	리스부채의 지급
지배회사	롯데쇼핑(주)	13,593,048
기타특수관계자	롯데글로벌로지스(주)	586,921
	롯데렌탈(주)	203,270
합 계		14,383,239

② 제 36(전) 기 반기

(단위:천원)		
특수관계 구분	특수관계자명	리스부채의 지급
지배회사	롯데쇼핑(주)	14,071,715
기타특수관계자	롯데글로벌로지스(주)	490,409

	롯데렌탈(주)	171,950
	합 계	14,734,074

(5) 주요 경영진에 대한 보상

당사는 기업 활동의 계획·운영·통제에 대하여 중요한 권한과 책임을 가진 등기임원을 주요 경영진으로 판단하였으며 당반기와 전반기 중 주요 경영진에게 지급된 보상금액은 다음과 같습니다.

(단위:천원)		
구 분	제 37(당) 기 반기	제 36(전) 기 반기
급여 및 기타종업원급여	749,164	820,563
퇴직급여	74,556	99,294
합 계	823,720	919,857

(6) 당반기말과 전기말 현재 당사가 특수관계자에게 제공한 그리고 특수관계자로부터 제공 받은 담보 및 보증은 없습니다.

(7) 당반기 중 당사는 롯데쇼핑(주)로부터 17,116백만원(전반기: 5,983백만원)의 상품권을 매입하였습니다.

(8) 당반기 중 당사는 아이엠엠하임코인베스트먼트원사모펀드 출자에 참여하여 6,912백만원을 출자하였습니다.

(9) 당반기 중 당사는 롯데쇼핑(주)에게 4,621백만원(전반기: 15,403백만원)의 배당금을 지급하였습니다.

6. 배당에 관한 사항

가. 배당에 관한 사항

당사의 주주환원정책에 관한 기본적인 사항은 정관에 기재되어 있으며 당사의 주주환원정책은 주로 배당을 통해 이루어지고 있습니다. 당사는 정관 제40조에 근거하여 금전과 주식 및 기타의 재산으로 배당을 실시할 수 있으며, 이익배당은 매 결산기말 현재의 주주명부에 기재된 주주 또는 등록된 질권자에게 지급합니다. 주주총회나 이사회에서 배당금의 지급시기를 따로 정하지 않을 경우에는, 일반적으로 이익배당에 관한 주주총회의 결의가 있는 후 1개월 내에 배당액을 주주에게 지급하고 있으며, 현금배당 결정 공시 시에 지급일정을 안내하고 있습니다. 주식에 의한 배당의 경우에는 이익배당총액의 2분의 1에 상당하는 금액을 초과하지 못하며, 회사가 수종의 주식을 발행한 때에는 주주총회의 의결로 그와 다른 종류의 주식으로도 할 수 있습니다.

당사는 배당결정시 재무구조, 현금흐름, 투자계획, 주주환원 등을 종합적으로 고려하고 있습니다. 당사는 현재까지 중간배당 없이 연간 결산배당 1회를 실시하였습니다. 배당형태는 현금배당이었고, 주식배당이나 기타의 재산으로는 배당을 실시하지 않았습니다. 향후 당사의 배당은 영업상황, 재무구조 등을 고려하여 변동될 수 있으나, 배당결정 시 주주친화정책을 지향하여 주주가치 제고에 힘쓰도록 하겠습니다.

당사는 상장기업으로서 사업보고서 제출 시에 정관을 첨부하여 공시하고 있으며, 당사 홈페이지 (<https://company.himart.co.kr/>)에도 정관을 게시하여 주주에게 안내하고 있습니다. 배당정책에 관하여 당사는 기업지배구조보고서를 통하여 안내하였으며, IR 등을 통하여도 투자자들에게 안내되고 있습니다. 하지만 미래의 장기적 배당정책과 배당계획에 관하여는 향후 영업상황이나 재무구조 등을 고려하여 변동될 수 있기에 확정적으로 안내하지는 않았습니다. 또한 사업보고서(반기보고서 포함)를 통하여 최근 3개 사업연도의 배당현황을 확인할 수 있고, 당사 홈페이지에는 2013년부터의 주당배당금, 배당성향 등 배당 관련 사항을 게시함으로써 주주들이 당사의 배당현황을 연도별로 쉽게 비교할 수 있습니다.

한편 당사의 배당실시계획은 공시를 통하여 시장에 알려지고 있습니다. 이사회에서 배당금 지급안을 포함한 이익잉여금처분계산서를 승인하면, 당일에 금융감독원 전자공시시스템(DART) 및 한국거래소 전자공시시스템(KIND)에 예상 주당배당금, 배당금 총액 등을 공시하고 있습니다. 이 경우 이사회에서 승인된 배당안은 해당 결산기의 재무제표 승인을 담당하는 주주총회 과정에서 변동될 수 있으므로, 해당 배당공시를 진행할 때 배당의 변동가능성에 대해 명시하고 있습니다. 또한 주주총회에서 배당금 승인이 있는 당일에는 주주총회 결과공시를 통해 주주에게 신속하게 안내하고 있습니다. 이처럼 주주는 다양한 정보원천을 통해 당사의 주주환원정책을 안내받을 수 있습니다.

당사의 최근 3개 사업연도별 주주환원은 배당금 중심으로 이루어져 왔습니다. 20년(배당금지급:21년 4월)의 경우 당사가 인식한 영업권 및 유형자산 손상차손(785억)의 효과를 제거할 경우의 배당성향은 26.4%이고 주당 1,200원을 지급하였습니다. 21년의 경우(배당금지급:22년 4월)의 당기손실 발생에도 불구하고, 일회성비용(1,431억)의 효과를 제거한 금액 기준으로 배당성향은 27.0%이며 주당 배당금 1,000원을 지급하였습니다. 또한 22년은 영업손실에도 불구하고 주당 배당금 300원을 23년 4월에 지급하였습니다.

한편 당사는 최근 3개 사업연도별로 현금배당을 실시해왔으며, 차등배당·분기배당 및 중간배당은 실시하지 않았습니다. 차등배당은 그동안 당사가 대주주의 배당포기 등을 통해 배당금재원을 마련해

야할 필요가 적었기에 최근 3개 사업연도 동안 시행된 적은 없습니다. 한편 분기배당 및 중간배당에 관하여는 정관 제40조의2에 중간배당과 관련한 규정을 마련하고 있으나 최근 3개 사업연도 내 실시된 적은 없습니다. 당사 정관에 따르면 당사는 매 사업연도 7월 1일 0시 현재의 주주에게 중간배당을 실시할 수 있으며, 해당 기준일 이후 45일 이내에 이사회 결의가 있어야 하고 금전으로만 배당할 수 있습니다. 이러한 중간배당과 관련하여 당사는 중간배당, 분기배당을 시행하기 보다는 연말 결산 이후 실제 배당가능이익을 확인하여, 안정적으로 연 1회 결산배당을 실시하는 것을 원칙으로 하고 있으나 향후 주주의 요청 등이 있을 경우 검토할 계획입니다. 향후 당사의 배당은 영업상황, 재무구조 등을 고려하여 변동될 수 있으나, 배당결정 시 주주친화정책을 지향하여 주주가치 제고에 힘쓰도록 하겠습니다.

나. 최근 3사업연도 주요배당지표

구 분	주식의 종류	당기	전기	전전기
		제37기 반기	제36기	제35기
주당액면가액(원)		5,000	5,000	5,000
(연결)당기순이익(백만원)		-15,886	-527,891	-57,452
(별도)당기순이익(백만원)		-	-	-
(연결)주당순이익(원)		-687	-22,817	-2,462
현금배당금총액(백만원)		-	6,941	23,136
주식배당금총액(백만원)		-	-	-
(연결)현금배당성향(%)		-	-	-
현금배당수익률(%)	보통주	-	2.3	3.9
	보통주 외	-	-	-
주식배당수익률(%)	보통주	-	-	-
	보통주 외	-	-	-
주당 현금배당금(원)	보통주	-	300	1,000
	보통주 외	-	-	-
주당 주식배당(주)	보통주	-	-	-
	보통주 외	-	-	-

주1) 전기(제36기) 및 전전기(제35기) 현금배당성향은 당기순이익이 음의 값이므로 기재하지 아니하였습니다.

주2) 자세한 사항은 III. 재무에 관한 사항 - 5. 재무제표 주석 중 「31. 주당이익」을 참고바랍니다.

다. 과거 배당 이력

(단위: 회, %)

연속 배당횟수		평균 배당수익률	
분기(중간)배당	결산배당	최근 3년간	최근 5년간
-	12	3.3	3.3

주1) 당사는 상장 후 분기(중간)배당을 시행하지 않았습니다.

7. 증권의 발행을 통한 자금조달에 관한 사항

7-1. 증권의 발행을 통한 자금조달 실적

[지분증권의 발행 등과 관련된 사항]

가. 증자(감자) 현황

해당사항 없음

나. 미상환 전환사채 발행현황

해당사항 없음

다. 미상환 신주인수권부사채 등 발행현황

해당사항 없음

라. 미상환 전환형 조건부자본증권 등 발행현황

해당사항 없음

[채무증권의 발행 등과 관련된 사항]

마. 채무증권 발행실적

(1) 채무증권 발행실적

(기준일 : 2023년 06월 30일)

(단위 : 백만원, %)

발행회사	증권종류	발행방법	발행일자	권면(잔지등록)총액	이자율	평가등급 (평가기관)	만기일	상환 여부	주관회사
롯데하이마트㈜	기업어음증권	사모	2023.01.17	5,000	CD(91일)+ 90bp	A1(NICE, 한기평)	2023.04.17	상환	신한은행
롯데하이마트㈜	기업어음증권	사모	2023.01.17	5,000	CD(91일)+ 90bp	A1(NICE, 한기평)	2023.04.17	상환	신한은행
롯데하이마트㈜	기업어음증권	사모	2023.01.17	5,000	CD(91일)+ 90bp	A1(NICE, 한기평)	2023.04.17	상환	신한은행
롯데하이마트㈜	기업어음증권	사모	2023.01.17	5,000	CD(91일)+ 90bp	A1(NICE, 한기평)	2023.04.17	상환	신한은행
롯데하이마트㈜	기업어음증권	사모	2023.01.17	5,000	CD(91일)+ 90bp	A1(NICE, 한기평)	2023.04.17	상환	신한은행
롯데하이마트㈜	기업어음증권	사모	2023.01.17	5,000	CD(91일)+ 90bp	A1(NICE, 한기평)	2023.04.17	상환	신한은행
롯데하이마트㈜	기업어음증권	사모	2023.01.17	5,000	CD(91일)+ 90bp	A1(NICE, 한기평)	2023.04.17	상환	신한은행
롯데하이마트㈜	기업어음증권	사모	2023.01.17	5,000	CD(91일)+ 90bp	A1(NICE, 한기평)	2023.04.17	상환	신한은행
롯데하이마트㈜	기업어음증권	사모	2023.01.17	5,000	CD(91일)+ 90bp	A1(NICE, 한기평)	2023.04.17	상환	신한은행
롯데하이마트㈜	기업어음증권	사모	2023.01.17	5,000	CD(91일)+ 90bp	A1(NICE, 한기평)	2023.04.17	상환	신한은행
롯데하이마트㈜	기업어음증권	사모	2023.01.17	5,000	CD(91일)+ 90bp	A1(NICE, 한기평)	2023.04.17	상환	신한은행
롯데하이마트㈜	기업어음증권	사모	2023.01.17	5,000	CD(91일)+ 90bp	A1(NICE, 한기평)	2023.04.17	상환	신한은행
롯데하이마트㈜	회사채	공모	2023.02.03	80,000	5.114	AA-(NICE, 한기평)	2025.02.03	미상환	KB증권, 한국투자증권
롯데하이마트㈜	회사채	공모	2023.02.03	55,000	5.179	AA-(NICE, 한기평)	2026.02.03	미상환	NH투자증권, 신한투자증권, 키움증권, 대신증권
롯데하이마트㈜	기업어음증권	사모	2023.04.17	5,000	CD(91일)+ 90bp	A1(NICE, 한기평)	2023.07.17	미상환	신한은행
롯데하이마트㈜	기업어음증권	사모	2023.04.17	5,000	CD(91일)+ 90bp	A1(NICE, 한기평)	2023.07.17	미상환	신한은행
롯데하이마트㈜	기업어음증권	사모	2023.04.17	5,000	CD(91일)+ 90bp	A1(NICE, 한기평)	2023.07.17	미상환	신한은행
롯데하이마트㈜	기업어음증권	사모	2023.04.17	5,000	CD(91일)+ 90bp	A1(NICE, 한기평)	2023.07.17	미상환	신한은행
롯데하이마트㈜	기업어음증권	사모	2023.04.17	5,000	CD(91일)+ 90bp	A1(NICE, 한기평)	2023.07.17	미상환	신한은행
롯데하이마트㈜	기업어음증권	사모	2023.04.17	5,000	CD(91일)+ 90bp	A1(NICE, 한기평)	2023.07.17	미상환	신한은행
롯데하이마트㈜	기업어음증권	사모	2023.04.17	5,000	CD(91일)+ 90bp	A1(NICE, 한기평)	2023.07.17	미상환	신한은행
롯데하이마트㈜	기업어음증권	사모	2023.04.17	5,000	CD(91일)+ 90bp	A1(NICE, 한기평)	2023.07.17	미상환	신한은행
롯데하이마트㈜	기업어음증권	사모	2023.04.17	5,000	CD(91일)+ 90bp	A1(NICE, 한기평)	2023.07.17	미상환	신한은행
롯데하이마트㈜	기업어음증권	사모	2023.04.17	5,000	CD(91일)+ 90bp	A1(NICE, 한기평)	2023.07.17	미상환	신한은행

롯데하이마트주	기업어음증권	사모	2023.04.17	5,000	CD(91日)+ 90bp	A1(NICE, 한기평)	2023.07.17	미상환	신한은행
롯데하이마트주	기업어음증권	사모	2023.04.17	5,000	CD(91日)+ 90bp	A1(NICE, 한기평)	2023.07.17	미상환	신한은행
롯데하이마트주	기업어음증권	사모	2023.04.17	5,000	CD(91日)+ 90bp	A1(NICE, 한기평)	2023.07.17	미상환	신한은행
롯데하이마트주	기업어음증권	사모	2023.04.17	5,000	CD(91日)+ 90bp	A1(NICE, 한기평)	2023.07.17	미상환	신한은행
롯데하이마트주	기업어음증권	사모	2023.04.28	10,000	5.2	A1(NICE, 한기평)	2024.10.28	미상환	한국투자증권
롯데하이마트주	기업어음증권	사모	2023.04.28	10,000	5.2	A1(NICE, 한기평)	2024.10.28	미상환	한국투자증권
롯데하이마트주	기업어음증권	사모	2023.04.28	10,000	5.2	A1(NICE, 한기평)	2024.10.28	미상환	한국투자증권
롯데하이마트주	기업어음증권	사모	2023.04.28	10,000	5.2	A1(NICE, 한기평)	2024.10.28	미상환	한국투자증권
롯데하이마트주	기업어음증권	사모	2023.04.28	10,000	5.2	A1(NICE, 한기평)	2024.10.28	미상환	한국투자증권
롯데하이마트주	기업어음증권	사모	2023.04.28	10,000	5.2	A1(NICE, 한기평)	2024.10.28	미상환	한국투자증권
롯데하이마트주	기업어음증권	사모	2023.04.28	10,000	5.2	A1(NICE, 한기평)	2024.10.28	미상환	한국투자증권
롯데하이마트주	기업어음증권	사모	2023.04.28	10,000	5.2	A1(NICE, 한기평)	2024.10.28	미상환	한국투자증권
롯데하이마트주	기업어음증권	사모	2023.04.28	10,000	5.2	A1(NICE, 한기평)	2024.10.28	미상환	한국투자증권
롯데하이마트주	기업어음증권	사모	2023.04.28	10,000	5.2	A1(NICE, 한기평)	2024.10.28	미상환	한국투자증권
롯데하이마트주	기업어음증권	사모	2023.04.28	10,000	5.2	A1(NICE, 한기평)	2024.10.28	미상환	한국투자증권
합 계	-	-	-	375,000	-	-	-	-	-

(2) 기업어음증권 미상환 잔액

(기준일 : 2023년 06월 30일)

(단위 : 백만원)

잔여만기	10일 이하	10일초과 30일이하	30일초과 90일이하	90일초과 180일이하	180일초과 1년이하	1년초과 2년이하	2년초과 3년이하	3년 초과	합 계
미상환 잔액	공모	-	-	-	-	70,000	30,000	-	100,000
	사모	-	70,000	-	-	-	100,000	-	170,000
	합계	-	70,000	-	-	70,000	130,000	-	270,000

(3) 단기사채 미상환 잔액

(기준일 : 2023년 06월 30일)

(단위 : 백만원)

잔여만기	10일 이하	10일초과 30일이하	30일초과 90일이하	90일초과 180일이하	180일초과 1년이하	합 계	발행 한도	잔여 한도
미상환 잔액	공모	-	-	-	-	-	-	-
	사모	-	-	-	-	-	200,000	200,000
	합계	-	-	-	-	-	200,000	200,000

(4) 회사채 미상환 잔액

(기준일 : 2022년 06월 30일)

(단위 : 백만원)

잔여만기	1년 이하	1년초과 2년이하	2년초과 3년이하	3년초과 4년이하	4년초과 5년이하	5년초과 10년이하	10년초과	합 계
미상환 잔액	공모	140,000	80,000	55,000	-	-	-	275,000
	사모	-	-	-	-	-	-	-
	합계	140,000	80,000	55,000	-	-	-	275,000

(5) 신종자본증권 미상환 잔액

(기준일 : 2022년 06월 30일)

(단위 : 백만원)

잔여만기		1년 이하	1년초과 5년이하	5년초과 10년이하	10년초과 15년이하	15년초과 20년이하	20년초과 30년이하	30년초과	합 계
미상환 잔액	공모	-	-	-	-	-	-	-	-
	사모	-	-	-	-	-	-	-	-
	합계	-	-	-	-	-	-	-	-

해당사항 없음

(6) 조건부자본증권 미상환 잔액

(기준일 : 2022년 06월 30일)

(단위 : 백만원)

잔여만기		1년 이하	1년초과 2년이하	2년초과 3년이하	3년초과 4년이하	4년초과 5년이하	5년초과 10년이하	10년초과 20년이하	20년초과 30년이하	30년초과	합 계
미상환 잔액	공모	-	-	-	-	-	-	-	-	-	-
	사모	-	-	-	-	-	-	-	-	-	-
	합계	-	-	-	-	-	-	-	-	-	-

해당사항 없음

(7) 사채관리계약 주요내용 및 충족여부 등

(작성기준일 : 2023년 06월 30일)

(단위 : 백만원, %)

채권명	발행일	만기일	발행액	사채관리 계약체결일	사채관리회사
제8회 무보증사채	2021.06.29	2024.06.28	140,000	2021.06.17	한국증권금융
제9-1회 무보증사채	2023.02.03	2025.02.03	80,000	2023.01.20	한국증권금융
제9-2회 무보증사채	2023.02.03	2026.02.03	55,000	2023.01.20	한국증권금융

(이행현황기준일 : 2023년 06월 30일)

재무비율 유지현황	계약내용	부채비율 300%
	이행현황	준수(90.24%)
담보권설정 제한현황	계약내용	자기자본의 300%
	이행현황	준수(1.16%)
자산처분 제한현황	계약내용	자산총계의 50%
	이행현황	준수(0.06%)
지배구조변경 제한현황	계약내용	「독점규제 및 공정거래에 관한 법률」 제 14조에 따른 상호출자제한기업집단(롯데)에서 제외되지 않는다.
	이행현황	준수
이행상황보고서 제출현황	이행현황	2023년 04월 11일

주) 이행현황기준일은 이행현황 판단 시 적용한 회계 감사인의 감사의견(확인 및 의견표시)이 표명된 가장 최근의 재무제표의 작성기준일이며, 지배구조변경 제한현황은 공시서류 작성 기준일임.

7-2. 증권의 발행을 통해 조달된 자금의 사용실적

가. 공모자금의 사용내역

(기준일 : 2023년 06월 30일)

(단위 : 백만원)

구분	회차	납입일	증권신고서 등의 자금사용 계획		실제 자금사용 내역		차이발생 사유 등
			사용용도	조달금액	내용	금액	
회사채	제8회 무보증회사채	2021.06.29	채무상환자금	140,000	- 제6회차 회사채상환	140,000	-
기업어음(CP)	제2-1회 기업어음증권	2022.04.29	채무상환자금	65,050	- 제1회차 기업어음증권 상환	65,050	-
기업어음(CP)	제2-2회 기업어음증권	2022.04.29	채무상환자금	26,679	- 제1회차 기업어음증권 상환	26,679	-
회사채	제9-1회 무보증회사채	2023.02.03	채무상환자금	80,000	- 신한은행 기업어음 상환 - 전기단기사채 상환	80,000	-
회사채	제9-2회 무보증회사채	2023.02.03	채무상환자금	55,000	- 신한은행 한도대출 상환 - 우리은행 한도대출 상환 - 하나은행 한도대출 상환 - 키움증권 기업어음 상환	55,000	-

주) 제2-1회, 제2-2회 기업어음증권의 조달금액은 신고서 상 발행총액 기준으로 작성되었습니다. 자세한 사항은 2022.04.29 공시된 증권발행실적보고서를 참고바랍니다.

나. 사모자금의 사용내역

해당사항 없음

8. 기타 재무에 관한 사항

가. 재무제표 제작성 등 유의사항

(1) 재무제표 제작성

해당사항 없음

(2) 합병, 분할, 자산양수도, 영업양수도

최근 3사업연도 중 합병, 분할, 영업양수도 내역은 없습니다.

(3) 자산유동화와 관련한 자산매각의 회계처리 및 우발채무 등에 관한 사항

① 자산유동화 관련한 자산매각의 회계처리

해당사항 없음

② 우발채무와 약정사항

우발채무 등에 관한 사항은 Ⅲ. 재무에 관한 사항 - 5. 재무제표 주석 중 「20. 우발채무와 약정사항」을 참고 바랍니다.

(4) 기타 재무제표 이용에 유의하여야 할 사항

사업연도	강조사항 등	핵심감사사항
제37기 반기(당기)	해당사항없음	-
제36기(전기)	해당사항없음	1. 영업권의 손상검사
제35기(전전기)	해당사항없음	1. 영업권의 손상검사

나. 대손충당금 설정 현황

(1) 계정과목별 대손충당금 설정 내역

(단위 : 천원)

구분	계정과목	채권금액	대손충당금	대손충당금 설정률
제37기 반기 (2023년 6월말)	매출채권	49,671,171	169,482	0.3%
	미수금	4,759,348	2,614,172	54.9%
	보증금	134,287,098	567,302	0.4%
	합계	188,717,617	3,350,956	1.8%
제36기 (2022년)	매출채권	63,392,450	204,174	0.3%
	미수금	15,733,054	2,609,861	16.6%
	보증금	138,231,711	567,302	0.4%
	합계	217,357,215	3,381,337	1.6%
제35기 (2021년)	매출채권	72,278,981	199,791	0.3%
	미수금	5,315,038	2,611,499	49.1%
	보증금	143,383,327	567,302	0.4%
	합계	220,977,346	3,378,593	1.5%

주1) 상기 보증금 금액은 현재가치 할인을 반영한 금액입니다.

주2) 당반기말 매출채권의 대손충당금은 Ⅲ. 재무에 관한 사항 - 5. 재무제표 주석 중 「6. 매출채권및기타채권」 기준으로 작성하였습니다.

(2) 대손충당금 변동 현황

(단위 : 천원)

구 분	제37기 반기 (2023년 6월말)	제36기 (2022년)	제35기 (2021년)
1. 기초 대손충당금 잔액 합계	3,381,337	3,378,593	3,482,579
2. 순대손처리액(①-②±③)	-	-	-65,070
① 대손처리액(상각채권액)	-	-	-
② 상각채권회수액	-	-	15,070
③ 기타증감액	-	-	-50,000
3. 대손상각비 계상(환입)액	-30,381	2,745	-38,916
4. 기말 대손충당금 잔액합계	3,350,956	3,381,337	3,378,593

(3) 매출채권관련 대손충당금 설정방침

① 대손충당금 설정방침

매출채권과 같은 특정 분류의 금융자산에 대해서는 손상의 객관적인 증거가 있는지 개별적으로 검토하며, 개별적으로 손상되지 않았다고 평가된 자산과 관련하여 후속적으로 집합적인 손상검사를 수행하고 있습니다.

② 대손충당금 설정 시 이용한 정보

- 대손경험률 : 대손경험률은 실제 대손 발생액을 근거하여 산정 및 설정하고 있습니다.
- 대손예상액 : 채무자의 부도 및 파산 등의 사유로 회수가 불확실한 채권에 대해서 개별분석을 통해 회수가능성이 낮다고 판단되는 경우에는 전액에 대하여 대손충당금을 설정하고 있습니다.

[대손처리기준]

기업회계기준서 제1109호는 기업회계기준서 제1039호의 '발생손실' 모형을 '기대신용손실' 모형으로 대체하였습니다. 새로운 손상모형은 상각후원가로 측정되는 금융자산, 계약자산 및 기타포괄손익-공정가치로 측정되는 채무상품에 적용되지만, 지분상품 투자에는 적용되지 않습니다. 기업회계기준서 제1109호에서 신용손실은 기업회계기준서 제1039호보다 일찍 인식될 것입니다. 대손충당금 관련 상세 내용은 Ⅲ. 재무에 관한 사항 - 5. 재무제표 주석을 참고 바랍니다.

(4) 당반기말 현재 경과기간별 매출채권 잔액 현황

(단위 : 천원)

구 분	6개월 이하	6개월 초과 1년 이하	1년 초과 3년 이하	3년 초과	계
계	49,502,769	634	13,549	154,219	49,671,171

구성비율	99.7%	0.0%	0.0%	0.3%	100.00%
------	-------	------	------	------	---------

주) 상기 매출채권 금액은 대손충당금을 포함하지 않은 총액기준입니다.

다. 재고자산 현황

(1) 최근 3사업연도 재고자산의 사업부문별 보유현황

(단위 : 천원)

사업부문	계정과목	제37기 반기 (2023년 6월말)	제36기 (2022년말)	제35기 (2021년말)
전자전문점	상품	446,931,445	470,227,361	520,961,331
	미착품	583,511	608,482	365,668
	반품예정자산	243,487	554,309	705,310
합계		447,758,443	471,390,152	522,032,309
총자산대비 재고자산 구성비율(%) [(재고자산합계÷기말자산총계) X 100]		18.2%	19.1%	17.7%
재고자산회전율(회수) [연환산 매출원가÷{(기초재고+기말재고) }÷2]		4.8	5.2	5.8

(2) 재고자산의 실사내용

① 실시일자

- 당사의 각 점포는 매월 재고 실사를 실시합니다.
- 당사 물류센터는 연간 4회 이상 매 분기 종료 후 물류의 재고 실사를 실시합니다.
- 당사의 재고조사는 보고기간 종료일의 재고자산과 실사일 현재의 재고자산과의 차이에 대하여 추후 입출고 내역을 확인하는 방식으로 수행됩니다.
- 외부감사인 입회 하의 재고조사는 기말에 실시하며, 제36기에 대한 실사는 2023년 1월 2일에 진행되었습니다.

② 감사인의 입회여부

당사의 외부감사인 입회 하 재고조사는 기말에 실시합니다. 2022년 기말(보고기간 종료일) 기준의 재고조사는 2023년 1월 2일 외부감사인(안진회계법인)의 입회 하에 진행(물류센터 4곳, 지점 5곳)되었으며, 보고기간 종료일과 실사일의 재고자산 차이에 대해서 추후 입출고 내역을 확인하는 방식으로 진행 및 완료하였습니다.

(3) 재고자산의 담보제공여부

해당사항 없음

(4) 재고자산 평가내용 등

(단위 : 천원)

계정과목	취득원가	보유금액	평가손실충당금	기말금액	비고
상품	452,562,966	452,562,966	(5,631,521)	446,931,445	-
미착품	583,511	-	-	583,511	-

반품예정자산	243,487	-	-	243,487	-
합 계	453,389,964	452,562,966	(5,631,521)	447,758,443	-

주) 재고자산과 관련하여 인식한 당기 평가손실환입은 3,472백만원(전반기 : 평가손실환입 220백만원)입니다.

라. 수주계약 현황

해당사항 없음

마. 공정가치평가 내역

당사의 공정가치평가에 대한 상세한 내용은 Ⅲ. 재무에 관한 사항 - 5. 재무제표 주석 중 「2. 재무제표 작성 기준 - (2) 추정과 판단 - ② 공정가치 측정」 과 「5. 금융상품」 을 참고 바랍니다.

IV. 이사의 경영진단 및 분석의견

당사는 기업공시서식 작성기준에 따라 반기보고서의 본 항목을 기재하지 않습니다.

V. 회계감사인의 감사의견 등

1. 외부감사에 관한 사항

가. 회계감사인의 명칭 및 감사의견

사업연도	감사인	감사의견	강조사항 등	핵심감사사항
제37기 반기(당기)	안진회계법인	검토	해당사항없음	-
제36기(전기)	안진회계법인	적정	해당사항없음	1. 영업권의 손상검사
제35기(전전기)	삼정회계법인	적정	해당사항없음	1. 영업권의 손상검사

나. 감사용역 체결현황

(단위 : 천원, 시간)

사업연도	감사인	내 용	감사계약내역		실제수행내역	
			보수	시간	보수	시간
제37기 반기(당기)	안진회계법인	- 분반기 검토 - 개별재무제표감사 - 기타 감사업무	803,000	6,800	803,000	1,763
제36기(전기)	안진회계법인	- 분반기 검토 - 개별재무제표감사 - 기타 감사업무	780,000	6,800	780,000	6,577
제35기(전전기)	삼정회계법인	- 분반기 검토 - 개별재무제표감사 - 기타 감사업무	670,000	6,410	670,000	6,288

주1) 상기 보수에는 내부회계관리제도 감사보수가 포함되어 있습니다.

주2) 당사는 공시서류 작성 기준일 및 공시대상기간 동안 연결대상 종속회사가 없으므로, 상기 내용은 개별 재무제표에 관한 사항입니다

중간기간 개별 재무제표 검토기간은 다음과 같습니다.

구분	검토기간
반기 재무제표 검토	2023.07.13. ~ 2023.08.11.
1분기 재무제표 검토	2023.04.20. ~ 2023.05.15.

주) 상기 검토기간의 기산일은 외부회계감사인(안진회계법인)이 회계감사 및 검토를 위하여 당사에 파견된 날을 기준으로 작성하였습니다.

다. 회계감사인과의 비감사용역 계약체결 현황

(단위 : 천원)

사업연도	계약체결일	용역내용	용역수행기간	용역보수	비고
제37기 반기(당기)	2023.05.02	법인세 세무조정	2023.05.02. ~ 2024.03.31.	22,000	-
제36기(전기)	-	-	-	-	-
제35기(전전기)	2021.03.01	세무자문	2021.03.01. ~ 2022.02.28.	12,000	-
	2021.02.28	조세불복자문	2021.02.28. ~ 2021.06.30.	200,000	-

라. 재무제표 중 이해관계자의 판단에 상당한 영향을 미칠 수 있는 사항에 대해 내부감사기구가 회계감사인과 논의한 결과

구분	일자	참석자	방식	주요 논의 내용
1	2023.02.08	회사: 롯데하이마트 감사위원 3명 감사인: 안진회계법인 상무이사 1명, 매니저 1명	대면 회의	- 지배기구 커뮤니케이션 사항 현황 - 감사 일정 및 감사 주요 수행 절차 - 감사 주요 이슈사항
2	2023.03.03	회사: 롯데하이마트 감사위원 3명 감사인: 안진회계법인 상무이사 1명, 매니저 1명	대면 회의	- 지배기구 커뮤니케이션 사항 현황 - 감사 일정 및 핵심감사사항 - 감사 주요 이슈사항
3	2023.05.04	회사: 롯데하이마트 감사위원 3명 감사인: 안진회계법인 상무이사 1명, 매니저 1명	대면 회의	- 지배기구 커뮤니케이션 사항 현황 - 향후 커뮤니케이션 계획 - 1분기 검토 주요사항

마. 조정협의회 내용 및 재무제표 불일치정보

해당사항 없음

바. 회계감사인의 변경

해당사항 없음

2. 내부통제에 관한 사항

가. 내부회계관리제도에 관한 사항

당사는 내부회계관리제도를 구축하여 운영하고 있으며, 당사의 대표이사 및 내부회계관리자는 제36기 회계연도(2022년)에 대한 내부회계관리제도의 설계 및 운영실태를 평가하였고, 「내부회계관리제도 설계 및 운영 개념체계」에 근거하여 볼 때, 중요성의 관점에서 당사의 내부회계관리제도는 효과적으로 설계되어 운영되고 있으며, 위반사항이 없는 것으로 평가완료하였습니다. 당사의 내부회계관리자는 해당 평가결과를 2023년 2월 7일 감사위원회에 보고하였습니다.

제36기 회계연도(2022년)와 관련하여 당사의 감사위원회는 회사의 내부회계관리제도가 효과적으로 설계 및 운영 평가되었으며, 추가 발견된 사항이나 위반사항이 없는 것으로 평가완료하였습니다. 감사위원회는 평가결과를 2023년 3월 3일 이사회에서 보고하였습니다.

나. 내부통제구조의 평가

외부감사법인인 안진회계법인은 제36기(2022년) 「내부회계관리제도 설계 및 운영 개념체계」에 근거한 당사의 내부회계관리제도를 감사하였으며, 당사의 내부회계관리제도가 「내부회계관리제도 설계 및 운영 개념체계」에 따라 중요성의 관점에서 효과적으로 설계 및 운영되고 있다고 제36기 감사보고서에 의견 표명하였습니다.

[회계감사인의 최근 3개년 내부회계관리제도 감사의견]

사업연도	감사인	감사의견	지적사항
제36기	안진회계법인	회사의 내부회계관리제도는 2022년 12월 31일 현재 「내부회계관리제도 설계 및 운영 개념체계」에 따라 중요성의 관점에서 효과적으로 설계 및 운영되고 있습니다.	해당사항 없음
제35기	삼정회계법인	회사의 내부회계관리제도는 2021년 12월 31일 현재 「내부회계관리제도 설계 및 운영 개념체계」에 따라 중요성의 관점에서 효과적으로 설계 및 운영되고 있습니다.	해당사항 없음
제34기	삼정회계법인	회사의 내부회계관리제도는 2020년 12월 31일 현재 「내부회계관리제도 설계 및 운영 개념체계」에 따라 중요성의 관점에서 효과적으로 설계 및 운영되고 있습니다.	해당사항 없음

VI. 이사회 등 회사의 기관에 관한 사항

1. 이사회에 관한 사항

가. 이사회 구성 개요

(1) 이사회의 구성

당사 정관상 이사회는 3인 이상 최대 9인까지의 이사로 구성하고 사외이사는 이사 총수의 과반수로 선임하도록 규정되어 있습니다. 2023년 반기말 기준 당사 이사회는 사내이사 4명과 사외이사 5명으로 총 9인으로 구성되어 있습니다.

이사회 의장은 남창희 대표이사입니다. 남창희 대표이사는 회사전반에 대한 사항 및 업종에 대한 전문적인 지식을 보유하고 있으며, 의사결정 사항에 대한 신속한 실행 및 검토에 용이하여 이사회 의장으로 선임하였습니다.

(2) 사외이사 및 그 변동현황

(단위 : 명)

이사의 수	사외이사 수	사외이사 변동현황		
		선임	해임	중도퇴임
9	5	-	-	-

(3) 이사회 내 위원회 명칭

이사회 내에는 감사위원회, 사외이사후보추천위원회, 투명경영위원회, 보상위원회, ESG위원회 5개의 소위원회가 설치되어 운영중입니다.

나. 중요의결사항 등

회차	개최일자	의안내용	가결 여부	사외이사의 성명					사내이사의 성명					
				이회욱 (100%)	김춘순 (100%)	정도진 (100%)	유원상 (100%)	최혜리 (100%)	남창희 (100%)	김홍철 (100%)	문병철 (100%)	박상윤 (100%)	황영근 (0%)	
				찬반여부										
1	2023.02.07	1. 제 36기 재무제표 및 영업보고서 승인의 건	가결	찬성	찬성	찬성	찬성	찬성	선임전	선임전	선임전	찬성	불참	
		2. '23년 사업계획(안) 및 예산 승인의 건	가결	찬성	찬성	찬성	찬성	찬성				찬성	불참	
		3. '23년 안전/보건 업무 운영 계획(안)	가결	찬성	찬성	찬성	찬성	찬성				찬성	불참	
		4. 준법지원인 등 변경(안)	가결	찬성	찬성	찬성	찬성	찬성				찬성	불참	
		5. '23년 롯데쇼핑 용역거래 승인의 건	가결	찬성	찬성	찬성	찬성	찬성				찬성	불참	
2	2023.03.03	보고, '22년 내부회계관리제도 운영실태 보고	보고	보고	보고	보고	보고	보고	선임전	선임전	선임전	보고	불참	
		보고, ESG위원회 승인사항	보고	보고	보고	보고	보고	보고				보고	불참	
		1. 제36기 정기주주총회 소집의 건	가결	찬성	찬성	찬성	찬성	찬성				찬성	찬성	찬성
3	2023.03.27	2. 이사회 및 위원회 규정 개정의 건	가결	찬성	찬성	찬성	찬성	찬성	선임전	선임전	선임전	찬성	불참	
		보고, 감사위원회의 내부회계관리제도 평가 보고	보고	보고	보고	보고	보고	보고				보고	보고	불참
		보고, 투명경영위원회 승인사항	보고	보고	보고	보고	보고	보고				보고	보고	불참
3	2023.03.27	1. 이사회 의장 선임의 건	가결	찬성	찬성	찬성	찬성	찬성	찬성	찬성	찬성	찬성	임기	

		2. 대표이사 선임의 건 3. 이사회 내 위원회 및 위원장 선임의 건 보고, 보상위원회 승인사항	가결	찬성	찬성	찬성	찬성	찬성	찬성	찬성	찬성	찬성	찬성	완료
4	2023.04.20	보고, '23년 점포운영 계획 보고	보고	보고	보고	보고	보고	보고	보고	보고	보고	보고	보고	
5	2023.05.04	보고, '23년 1분기 재무제표 보고 보고, 투명경영위원회 승인사항	보고	보고	보고	보고	보고	보고	보고	보고	보고	보고	보고	
6	2023.06.22	보고, 부동산 개발업 등록 보고 보고, 지속가능경영보고서 발간 보고	보고	보고	보고	보고	보고	보고	보고	보고	보고	보고	보고	

다. 이사회내 위원회

(1) 위원회 현황

위원회명	구성	소속 이사명	설치목적 및 권한사항	비고
투명경영위원회	사외이사 3인	유원상(위원장) 정도진 최혜리	<ul style="list-style-type: none"> ▶ 대규모내부거래에 대한 심사·승인 및 이사회 보고 -가지급금 또는 대여금 등의 자금을 제공 또는 거래하는 행위 -주식 또는 회사채 등의 유가증권을 제공 또는 거래하는 행위 -부동산 또는 무체재산권 등의 자산을 제공 또는 거래하는 행위 ▶ 회사의 최대주주 및 특수관계인(상법시행령 제13조 제4항의 정의에 따름) 과의 다음 각호의 거래에 대한 사전심의 및 승인, 해당내용을 이사회 보고 (다만, 회사의 통상적인 업무 범위에 속하는 거래는 제외) 1. 용역거래. 단, 근로용역계약은 제외 2. 대리 및 임대차 협약 3. 면허 약정 4. 경영계약 및 기타의 거래 5. 부당이익의 공여가 의심되는 거래 	-
보상위원회	사외이사 3인	김춘순(위원장) 유원상 이희욱	▶ 임원 성과보상 산정 및 지급 기준의 제·개정	-
ESG위원회	사외이사 3인	이희욱(위원장) 정도진 유원상	▶ ESG 경영 실천 통한 지속가능경영 및 기업가치 제고	-

주) 감사위원회와 사외이사후보추천위원회는 기업공시서식 작성기준에 따라 제외하였습니다.

(2) 위원회 활동내용

① 투명경영위원회

위원회명	개최일자	의안내용	가결 여부	이사의 성명			
				유원상 (100%)	정도진 (100%)	최혜리 (100%)	이희욱 (100%)
				찬반여부			
투명경영위원회	2023.02.07	1. '23년 롯데쇼핑 용역거래 승인의 건	가결	찬성	-	찬성	찬성
	2023.03.03	1. '23년 연간 내부거래 승인의 건	가결	찬성	-	찬성	찬성
		2. '23년 롯데정보통신 통합유지보수 승인의 건	가결	찬성	-	찬성	찬성
2023.04.20	1. '23년 대흥기획 광고대행 계약 승인의 건	보류	보류	보류	보류	-	

	2023.05.04	1. '23년 대홍기획 광고대행 계약 승인 건 보고. '23년 1-2분기 내부거래 현황 보고	가결 보고	찬성 보고	찬성 보고	찬성 보고	
--	------------	--	----------	----------	----------	----------	--

주) 2023.04.20. 개최된 위원회 의안에 대한 효과성, 거래 적절성에 대한 보완이 필요하다는 출석 이사 전원의 보류 의견으로 2023.05.04 재보고 진행하였습니다.

② 보상위원회

위원회명	개최일자	의안내용	가결 여부	이사의 성명		
				김춘순 (100%)	정도진 (100%)	유원상 (100%)
				찬반여부		
보상위원회	2023.03.27	1. 임원보수 지급 결정 승인의 건	가결	찬성	찬성	찬성

③ ESG위원회

위원회명	개최일자	의안내용	가결 여부	이사의 성명 및 출석률		
				이희욱 (100%)	정도진 (100%)	유원상 (100%)
				찬반여부		
ESG위원회	2023.02.07	1. '23년 ESG 운영계획(안)	가결	찬성	찬성	-
	2023.04.20	보고. '23년 지속가능경영보고서 발간 진행 경과	보고	보고	보고	보고
	2023.06.22	보고. 공급망 ESG 리스크 관리 계획 보고	보고	보고	보고	보고

라. 이사의 독립성

(1) 이사의 선임

이사 선출과 관련하여 당사는 상법 제382조 및 정관 제26조의 내용을 따르고 있으며, 이사는 주주총회에서 선임합니다. 주주총회에서 선임할 이사 후보자는 이사회(사내이사) 및 사외이사후보추천위원회(사외이사)가 선정하여 주주총회에 제출할 의안으로 확정하고 있습니다. 상법 제382조(이사의 선임), 상법 제542조의 8(사외이사의 선임)에 의거하여 결격사유에 해당하는 자는 당사의 이사가 될 수 없습니다.

(2) 이사선출에 대한 독립성 기준 운영 여부 등

① 상법 제382조 제3항, 상법 제 542조의 8에 의거하여 다음의 자는 당사의 사외이사가 될 수 없습니다.

- 최대주주가 자연인인 경우, 본인과 그 배우자 및 직계 존속-비속
- 최대주주가 법인인 경우, 그 법인의 이사, 감사, 집행임원 및 피용자
- 상장회사의 주주로서 의결권 없는 주식을 제외한 발행주식총수를 기준으로 본인 및 그와 대통령령으로 정하는 특수한 관계에 있는 자(이하 "특수관계인"이라 한다)가 소유하는 주식의 수가 가장 많은 경우 그 본인(이하 "최대주주"라 한다) 및 그의 특수관계인

② 당사의 사외이사 중 상기 기준에서 요구하는 사외이사후보 결격사유에 해당하거나, 사외이사로 선출된 이후에 이에 해당되는 자가 된 경우는 없습니다.

(3) 각 이사의 임기, 연임여부 및 연임횟수, 선임배경, 추천인, 이사로서의 활동분야, 회사와

의 거래, 최대주주 또는 주요주주와의 관계 등 기타 이해관계

성명	임기	연임여부	연임횟수	선임배경	추천인	활동분야	회사와의 거래	최대주주 등과의 관계
남창희	2023.03.27 ~2025.03.27	신임	-	16년부터 롯데쇼핑 마트사업부의 상품본부장, 그로서리본부장, 고객본부장을 거쳐 20년부터 롯데쇼핑 슈퍼사업부 대표를 역임하여 직매입 유통 경험을 바탕으로 수익성 개선과 더불어 기업가치를 높이는 의사 결정에 공헌할 것으로 판단되어 대표이사(사내이사)로 선임함. 또한 경영 전반에 대한 풍부한 경험을 바탕으로 회사의 중장기 전략 결정에 주요한 역할을 할 것으로 판단되어, 롯데하이마트의 이사회 의장으로 선임함	이사회	대표이사, 이사회 의장	-	발행회사 임원
김홍철	2023.03.27 ~2025.03.27	신임	-	17년부터 롯데지주 경영개선실 1팀장을 거쳐 유통군HQ 인사혁신본부장을 역임하여 인사 및 조직분야뿐만 아니라 다양한 분야에서 폭 넓은 이해도와 경험을 보유하고 있음. 미래전략 수업을 비롯한 기업가치 발전에 기여할 것으로 판단되어 사내이사로 선임함	이사회	사외이사후보추천위원회 위원	-	발행회사 임원
문병철	2023.03.27 ~2025.03.27	신임	-	19년부터 롯데하이마트 MD전략부부장, 상품총괄부부장, 온라인부부장, 기전부부장을 거쳐 현재는 On-Off통합상품본부장을 역임하여 온/오프라인 상품에 대한 전문성을 보유하고 있음. 또한 상품에 대한 풍부한 경험을 바탕으로 파트너사 협업 관리 역량을 보유하고 있어 상품 원가 경쟁력 및 온라인 협상력을 확보할 수 있을 것으로 판단되어 사내이사로 선임함	이사회	On-Off통합상품본부장	-	발행회사 임원
박상운	2022.03.22 ~2024.03.22	신임	-	19년부터 20년까지 롯데정보통신의 재무부부장, 20년 지주 재무 혁신실 1팀장을 거쳐 롯데하이마트의 재무부부장을 역임하여 재무 및 회계분야의 전문 지식과 그 밖의 당사에 대한 깊은 이해와 경험을 갖추고 있음. 이러한 역량과 경험을 활용하여 회사의 주요 의사 결정 사안에 대한 합리적인 조건과 판단을 할 수 있을 것으로 판단되어 사내이사로 선임함.	이사회	재무부부장	-	발행회사 임원
이희욱	2020.03.27 ~2024.03.22	연임	1회	성공관대 정치외교학과 교수로 재직하는 해외전략 분야의 전문가이자 성공관대 성균중연구소 소장을 역임하는 등 해당 분야에서 활발히 활동하고 있음. 해외 시장의 이해와 경험, 해외 전략의 전문적 지식은 해외진출을 지속적으로 검토하고 있는 당사의 미래전략 수립에 적합한 의견을 제시할 수 있다고 판단되어 사외이사후보추천위원회의 추천을 거쳐 선임함.	사외이사 후보추천 위원회	ESG위원회의 위원장, 보상위원회 위원, 사외이사후보추천위원회 위원	-	발행회사 임원
김춘순	2020.03.27 ~2024.03.22	연임	1회	국회에결위 및 예산정책처, 순천향대 등 조직생활을 거치며 거시 예산분석 및 공기업 경영평가 업무를 다년간 수행한 경험이 있음. 이처럼 다양한 조직경험과 거시경제에 대한 분석능력은 향후 당사 가 사업 발전을 계획하고 준비함에 있어 충분한 도움이 될 것으로 판단하여 사외이사후보추천위원회의 추천을 거쳐 선임함.	사외이사 후보추천 위원회	보상위원회의 위원장, 감사위원회의 위원	-	발행회사 임원
정도진	2020.03.27 ~2024.03.22	연임	1회	중앙대 경영학부의 교수로 재직하고 있으며, 금융위원회, 기획재정부 등에서 다년간 회계관련 업무를 수행하였음. 경영분야 전반에 대한 폭 넓은 이해, 특히 회계분야에서 전문성이 매우 뛰어나며 사외이사로서 독립적이고 전문적인 의견을 제시가 가능함. 다양한 경험과 전문적 지식은 사외이사 직무수행에 부족함이 없기에 사외이사후보추천위원회의 추천을 거쳐 선임함.	사외이사 후보추천 위원회	감사위원회의 위원장, ESG위원회의 위원, 투명경영위원회 위원	-	발행회사 임원
유원상	2020.03.27 ~2024.03.22	연임	1회	고려대학교 경영대 교수로 유통경로관리, 경쟁전략, 브랜드관리와 관련하여 다수의 기업의 자문과 교육, 평가 경력 있으며, 당사의 사업 영역인 유통분야와 마케팅 관련한 전문적 지식을 바탕으로 당사 시장 경쟁력 확보 및 주요 의사결정과정의 전문적인 의견 제시가 가능하여 사외이사후보추천위원회의 추천을 거쳐 선임함.	사외이사 후보추천 위원회	투명경영위원회 위원장, ESG위원회의 위원, 보상위원회의 위원	-	발행회사 임원

최혜리	2022.03.22 ~2024.03.22	신임	-	지난 28년간 서울가정법원 판사 등 다년간의 법원 재판과 사법행정 관련 직책을 수행하였고 현재 법무법인 신지 변호사로서 사법분야 전문성과 다양한 분야의 폭넓은 이해와 경험을 보유하고 있음. 사법기관에서 쌓은 오랜 경험을 바탕으로 원칙에 입각하여 합리적 판단, 다양한 심의, 자문역할을 수행하며 회계 투명성 강화에 주도적 역할을 할 수 있고 당사 의사결정 사안과 관련하여 법적적 검토를 통한 조연과 의사결정을 할 수 있는 지식과 역량을 보유하여 사외이사후보추천위원회의 추천을 거쳐 선임함.	사외이사 후보추천 위원회	사외이사후보추천위원회 위원장, 감사위원회 위원, 투명경영위원회 위원	-	발행회사 임원
-----	---------------------------	----	---	--	---------------------	---	---	------------

주) 임기의 기산일은 롯데하이마트 법인등기부등본상 해당이사의 최초취임일을 기준으로 작성하였으며, 임기 만료일은 해당 이사가 선임 또는 재선임된 주주총회일로부터 2년이 경과된 날로 기재하였습니다. 당사는 주주총회에서 상기 이사의 임기만료일을 임기종료해에 개최되는 정기주주총회일까지로 선임하고 있습니다.

(4) 사외이사후보추천위원회 설치현황 및 활동내용

당사는 주주총회에 사외이사 후보를 추천하기 위한 사외이사후보추천위원회를 설치하여 운영중입니다. 위원회는 관련 법규에 의거하여 사외이사 2인(최혜리, 이희옥), 사내이사 1인(김홍철)으로 구성하여 상법 제542조의8 제4항의 규정을 충족하고 있습니다. 공시대상기간 중 해당 위원회 개최 내역은 없습니다.

마. 사외이사의 전문성

(1) 지원조직

당사 내 지원조직은 사외이사가 이사회 및 이사회내 위원회에서 전문적인 직무수행이 가능하도록 보조하고 있으며, 이사회 및 위원회 개최 전에 해당 안건내용을 충분히 검토할 수 있도록 사전에 자료를 제공하고 있습니다.

부서(팀)명	직원수(명)	직위(근속연수)	주요 활동내역
경영지원팀 (경영지원1담당)	4	팀장 1명 (7년) 매니저1명 (6년) 사원2명 (평균2년)	- 이사회 및 위원회 절차 준수여부 점검 - 사외이사의 이사회 및 위원회 참석을 관리 - 사외이사에 경영정보제공(회의자료 등)

주) 근속연수는 해당 지원업무를 담당할 기간입니다.

(2) 사외이사 교육실시 현황

교육일자	교육실시주체	참석 사외이사	불참시 사유	주요 교육내용
2022.09.22	스탠다드에너지 등	사외이사 전원	-	압구정 메가스토어 방문 신규컨셉매장(EV충전소 콜라보) 소개 및 EV충전 방식 등 트렌드 공유, 프리미엄 다이슨 매장 신제품 소개
2023.06.01	롯데지주	이희옥, 김춘순 유원상, 최혜리	정도진 (외부일정으로 불참)	그룹 이해 강화 및 미래전략 공유

2. 감사제도에 관한 사항

가. 감사위원회 위원의 인적사항 및 사외이사 여부

성명	사외이사 여부	경력	회계·재무전문가 관련		
			해당 여부	전문가 유형	관련 경력
정도진	예	- 07~(現) 중앙대학교 경영학부 교수 - 16~19 한국 조세재정연구원 소장 - 18~21 국제공공부문 회계기준위원 - 19~(現) 한국거래소 민간위원	예	2호 유형 (회계, 재무분야 학위보유자)	- 기본자격: University of Kentucky 경영학박사(회계학전공) - 근무기간: 07 ~ 現 중앙대학교 경영학부 교수(재무회계)
김춘순	예	- 17~19 국회 예산정책처 처장 - 21~23 사행산업통합감독위원회 위원장 - 20~(現) 순천향대학교 미래융합대학원장 - 20~(現) 기획재정부 공기업경영평가단 주요사업평가팀장 - 22~(現) 감사원 정책자문위원 - 22~(現) 의정논총(KCI) 편집위원장 - 23~(現) 순천향대 연구산학부총장	-	-	-
최혜리	예	- 16~20 국가인권위원회 상임위원 - 21~(現) 법무법인 산지 변호사	-	-	-

나. 감사위원회 위원의 독립성

(1) 감사위원 선출기준

당사는 관련법령 및 정관에 따라 위원회의 구성, 운영 및 권한·책임 등을 감사위원회 규정에 정의하여 감사업무를 수행하도록 하고 있습니다. 감사위원회의 감사업무 수행은 회계감사를 위해서는 재무제표 등 회계관련서류 및 회계법인의 감사절차와 감사결과를 검토하고 필요한 경우에는 회계법인에 대하여 회계에 관한 장부와 관련서류에 대한 추가 검토를 요청하고 그 결과를 검토합니다. 그리고 감사위원회는 신뢰할 수 있는 회계정보의 작성 및 공시를 위하여 설치한 내부회계관리제도의 운영실태를 내부회계관리자로부터 보고 받고 이를 검토합니다. 또한 감사위원회는 업무감사를 위하여 이사회 및 기타 중요한 회의에 출석하고 필요할 경우에는 이사회로부터 심의내용과 영업에 관한 보고를 받고 중요한 업무에 관한 회사의 보고에 대해 추가검토 및 자료보완을 요청하는 등 적절한 방법을 사용하여 검토합니다.

당사는 상법 제542조의12 제1항에 의거하여 감사위원회 위원을 주주총회에서 선임하고 있으며, 선출기준은 다음과 같습니다.

선출기준의 주요내용	선출기준의 충족여부	관련법령
- 3명 이상의 이사로 구성	충족(3명)	상법 제415조의2 제2항
- 사외이사가 위원의 3분의2 이상	충족(전원 사외이사)	
- 위원 중 1명 이상은 회계 또는 재무전문가	충족(정도진 위원장)	상법 제542조의11 제2항
- 감사위원회의 대표는 사외이사	충족(정도진 위원장)	
- 그 밖의 결격요건(최대주주의 특수관계자 등)	충족(해당사항없음)	상법 제542조의11 제3항

(2) 감사위원회 구성

① 상법 제415조의2 제2항에 의거하여 감사위원회는 3명 이상의 이사로 구성하고, 사외이사가 위원의 3분의 2이상이어야 합니다.

② 또한, 상법 제542조의11에 의거하여 감사위원 중 1명 이상은 대통령령으로 정하는 회계 또는 재무 전문가이어야 하고, 감사위원회의 대표는 사외이사로 선임하여야 합니다.

(3) 결격요건

상법 제542조의10, 제542조의11에 의거하여 다음에 해당하는 자는 상장회사의 사외이사가 아닌 감사위원이 될 수 없고, 이에 해당하게 된 경우에는 그 직을 상실합니다.

- 상법 제542조의8 제2항 제1호부터 제4호까지 및 제6호에 해당하는 자
(주요주주의 특수관계인 등)
- 회사의 상무(常務)에 종사하는 이사 및 피용자 또는 최근 2년 이내에 회사의 상무에 종사한 이사 및 피용자
- 회사의 경영에 영향을 미칠 수 있는 자로서 대통령령으로 정하는 자

(4) 감사위원의 선임 및 해임

① 상법 제542조의12에 의거하여 감사위원을 선임-해임하는 권한은 주주총회에 있으며, 주주총회에서 이사를 선임한 후 선임된 이사 중에서 감사위원을 선임하여야 합니다.

② 최대주주, 최대주주의 특수관계인, 그 밖에 대통령령으로 정하는 자가 소유하는 상장회사의 의결권 있는 주식의 합계가 그 회사의 의결권 없는 주식을 제외한 발행주식총수의 100분의 3을 초과하는 경우 그 주주는 그 초과하는 주식에 관하여 감사 또는 사외이사가 아닌 감사위원을 선임하거나 해임할 때에는 의결권을 행사하지 못합니다.

(5) 감사위원의 선임배경, 추천인, 회사와의 관계, 최대주주 등과의 관계 등

직명	성명	임기	연임 여부	연임 횟수	선임배경	추천인	회사와의 관계	최대주주 등과의 관계	타회사 경직여부
감사위원회 위원장 (사외이사)	정도진	2020.03.27 ~2024.03.22	연임	1	회계학 석사 및 박사과정을 수료하였으며, 현재는 중앙대 경영학부 교수뿐만 아니라 국제공공부문 회계기준 위원으로 활동 하였고 한국거래소 민간위원으로 활동하고 있음.또한 금융위원회, 기획재정부, 금융감독원에서 회계 관련 업무를 지속적으로 수행한 경력이 있음. 해당 후보자는 회계 관련 전문 지식을 통하여 당사의 감사위원회 위원으로서 회계 투명성을 강화하며, 주요 의사결정에 중요한 역할을 할 수 있다고 판단되어 선임함.	이사회	-	발행회사 임원	네이버 (2019.03 ~ 現)
감사위원회 위원 (사외이사)	김춘순	2020.03.27 ~2024.03.22	연임	1	다년간 조직의 예산분석과 경영평가 경력을 보유하고 있으며, 이는 회계분야 전반에 대한 이해뿐만 아니라 당사 감사위원회 위원으로서 사업영역 확장과 투자 등의 활동에 있어 심의, 자문역할을 충실히 수행 가능할 것으로 판단됨. 다양한 실무 경험을 바탕으로 당사의 재무건정성 개선과 회계투명성 강화에 큰 역할을 수행할 수 있기에 선임함.	이사회	-	발행회사 임원	-

감사위원회 위원 (사외이사)	최혜리	2022.03.22 ~2024.03.22	신임	-	다년간 재판 및 사법행정과 관련한 업무를 수행하며 다양한분야의 폭 넓은 이해와 경험을 보유하고 있음. 사법기관에서 쌓은 오랜 경험을 바탕으로 원칙에 입각한 합리적 판단, 다양한 심의, 자문역할을 수행하며 회계 투명성 강화에 주도적인 역할을 할 수 있고, 주요 의사결정 사항과 관련한 법리적 검토를 통한 조연과 의사결정을 할 수 있는 지식과 역량을 보유하고 있음에 선임함.	이사회	-	발행회사 임원	상성증권 (2022.03 ~ 現)
-----------------------	-----	---------------------------	----	---	---	-----	---	------------	-----------------------

주) 임기의 기산일은 롯데하이마트 법인등기부등본상 해당 위원의 최초취임일을 기준으로 작성하였으며, 임기 만료일은 해당 위원이 선임 또는 재선임된 주주총회일로부터 2년이 경과된 날로 기재하였습니다. 당사는 주주총회에서 상기 이사의 임기만료일을 임기종료해에 개척되는 정기주주총회일까지로 선임하고 있습니다.

다. 감사위원회의 활동

개최일자	의안내용	가결 여부	이사의 성명		
			정도진 (100%)	김춘순 (100%)	최혜리 (100%)
			찬반여부		
2023.02.07	1. 외부감사인 선임규정 변경 승인의 건 보고. 제 36기 재무제표 및 영업보고서 보고의 건 보고. '22년 내부회계관리제도 운영실태 보고 보고. '22년 4분기 윤리경영 활동 및 '23년 1분기 운영안 보고. 내부감시장치에 대한 감사의 의견서	가결 보고 보고 보고	찬성 보고 보고 보고	찬성 보고 보고 보고	찬성 보고 보고 보고
2023.03.03	1. 감사위원회의 감사보고서 작성 및 제출의 건 2. '22년 내부회계관리제도 평가 승인의 건	가결 가결	찬성 찬성	찬성 찬성	찬성 찬성
2023.05.04	1. '22년 외부감사인 준수사항 사후평가 보고. '23년 1분기 재무제표 보고 보고. '23년 내부회계관리제도 연간 계획 및 운영안 보고. '23년 1분기 윤리경영 활동 및 2분기 계획	가결 보고 보고 보고	찬성 보고 보고 보고	찬성 보고 보고 보고	찬성 보고 보고 보고

라. 감사위원회 교육실시 현황

(1) 교육실시 계획

계획일자	주요 교육내용
2021.11.15	주요 회계 이슈 등
2022.11.22	내부회계관리제도 교육, 직무관련 교육
2023.05.04	내부회계관리제도 이슈사항, 감사위원회의 역할

(2) 교육실시 현황

교육일자	교육실시주체	참석 감사위원	불참시 사유	주요 교육내용
2021.11.15	삼일회계법인	감사위원 전원	-	주요 회계 이슈 등
2022.11.22	삼정회계법인	김춘순, 최혜리	감사위원 별도 일정 수행	감사위원회의 역할, 부정사고 예방을 위한 점검 사항

2023.05.04	삼일회계법인	감사위원 전원	-	내부회계관리제도 이슈사항, 감사위원회의 역할
------------	--------	---------	---	--------------------------

마. 감사위원회 지원조직 현황

부서(팀)명	직원수(명)	직위(근속연수)	주요 활동내역
경영지원팀 (경영지원1담당)	4	팀장 1명 (7년) 매니저1명 (6년) 사원2명 (평균2년)	- 감사위원회 운영 지원
내부회계팀	3	팀장 1명 (1년) 매니저 1명 (1년) 대리 1명 (1년)	- 내부회계관리제도 운영실태 평가지원

주) 근속연수는 해당 지원업무를 담당할 기간입니다.

바. 준법지원인 등

(1) 준법지원인 등의 인적사항 및 주요경력

성명	성별	생년월	주요 경력
최원경	여	1979.02	<ul style="list-style-type: none"> - 05 제47회 사법시험 합격 - 08~13 법무법인 대륙아주 - 13~15 흥플러스 법무팀 - 15~(現) 롯데하이마트 컴플라이언스팀장 - (現) 롯데하이마트 준법지원인 (2023.02.07 선임) <p>해당 준법지원인은 변호사 자격을 가진 자로서 상법 제542조의13제 5항에 따른 준법지원인 법정자격요건을 충족합니다.</p>

(2) 준법지원인 등의 주요 활동내역 및 그 처리결과

구분	일시	주요 점검 내용	점검 결과
규정제정	2023년 1월	사규 관리 규정 제정	-
규정개정	2023년 3월	반부패 관련 규정 개정	-
		윤리경영운영규정 개정	-
		재고관리규정 개정	-
모니터링	2023년 4월~5월	공정거래 모니터링	-
	2023년 5월	지정자가진단모니터링 시스템 구축	-
계약서 개정	2023년 2월~3월	표준계약서 개정 및 체결	-
서약	2023년 3월	윤리경영, 공정거래, 반부패 등 임직원 근무 서약 진행	-
	2023년 5월	개인정보보호 임직원 서약 진행	-
교육	2023년 1월~6월	공정거래법/지식재산권 관련 가이드 배포(5회)	-
	2023년 1월~2월	영업 현장 윤리경영 교육(2회)	-
	2023년 2월	임직원 지식재산권 교육	-
	2023년 3월~4월	신임 직책자 윤리경영 교육(2회)	-

	2023년 3월~5월	임직원 개인정보보호법 교육	-
		임직원 대상 공정거래 교육 (본사, 영업현장 직책자)	-
	2023년 5월	전 지점장 모니터링 시스템 및 전산 개선 사항 교육 (4회)	-
점검	2023년 2월~3월	전사 사규 점검	-

(3) 준법지원인 등 지원조직 현황

부서(팀)명	직원수(명)	직위(근속연수)	주요 활동내역
컴플라이언스팀	7	팀장 1명(7년) 매니저 2명(평균 9년) 책임 1명(1년) 대리 2명(평균 1년) 사원 1명(1년)	- 임직원 교육 및 훈련 지원 - 계약검토 및 법률자문 지원 - ISO37001 부패방지경영시스템 인증 지원 - 컴플라이언스시스템 운영 지원 - 공정거래 임직원 교육 및 훈련 지원 - 공정거래 제도개선 지원 - 공정거래 모니터링
윤리경영팀	5	팀장 1명(13년) 매니저 1명(7년) 대리 2명(평균 2년) 사원 1명(1년)	- 사내 제반 감사업무 수행 및 제도개선 - 제보접수 및 비윤리행위 조사 - 임직원 윤리교육 및 윤리경영 수준 진단 - 비윤리 예방 캠페인 활동

주) 근속연수는 해당 지원업무를 담당할 기간입니다.

3. 주주총회 등에 관한 사항

가. 투표제도

(기준일 : 2023년 06월 30일)

투표제도 종류	집중투표제	서면투표제	전자투표제
도입여부	배제	미도입	도입
실시여부	-	-	제36기('22년도) 정기주주총회

당사는 정관 제 26조에 의거 집중투표제를 채택하지 아니합니다. 또한 당사는 서면투표제를 채택하지 않고 있으며, 전자투표제도의 경우, 제29기 주주총회(2016.03.18)부터 상법 제 368조의4 전자투표제도와 자본시장과 금융투자업에 관한 법률 시행령 제160조제5호 전자위임장권유제도에 따라 전자투표제도와 전자위임장권유를 활용하기로 결의하였습니다.

당사는 전자투표제 및 전자위임장권유의 관리업무를 한국예탁결제원에 위탁한 상태이며, 주주는 주주총회소집공고에 안내된 전자투표 및 위임장수여기간 내에 <https://evote.ksd.or.kr>(인터넷), <https://evote.ksd.or.kr/m>(모바일)에 접속하여 인증서를 이용하여 주주 본인인증을 완료한 후, 주주총회에 참석하지 아니하고 전자투표방식으로 의결권을 행사하거나 전자위임장을 수여하실 수 있습니다. 다만 해당 시스템은 공동인증서 및 민간인증서(K-VOTE에서 사용가능한 인증서 한정)를 통해 당사의 주주여부를 확인 후 전자투표 및 위임장 수여 서비스를 제공하고 있습니다.

나. 소수주주권

당사는 공시대상기간 중 소수주주권이 행사된 사항이 없습니다.

다. 경영권 경쟁

당사는 공시대상기간 중 경영권 경쟁과 관련된 사항이 없습니다.

라. 의결권 현황

(기준일 : 2023년 06월 30일)

(단위 : 주)

구 분	주식의 종류	주식수	비고
발행주식총수(A)	보통주	23,607,712	-
	우선주	-	-
의결권없는 주식수(B)	보통주	472,000	자기주식
	우선주	-	-
정관에 의하여 의결권 행사가 배제된 주식수(C)	보통주	-	-
	우선주	-	-
기타 법률에 의하여 의결권 행사가 제한된 주식수(D)	보통주	-	-
	우선주	-	-
의결권이 부활된 주식수(E)	보통주	-	-
	우선주	-	-

의결권을 행사할 수 있는 주식수 (F = A - B - C - D + E)	보통주	23,135,712	-
	우선주	-	-

마. 주식사무

정관 제10조 [신주인수권]	<p>① 회사의 주주는 신주발행에 있어서 그가 소유한 주식수에 비례하여 신주의 배정을 받을 권리를 가진다.</p> <p>② 제1항의 규정에 불구하고 다음 각호의 경우에는 주주 이외의 자에게 이사회 결의로 신주를 발행할 수 있다.</p> <ol style="list-style-type: none"> 1. 주주우선공모의 방식으로 신주를 발행하는 경우 2. 발행주식총수의 100분의 20을 초과하지 않는 범위 내에서 일반공모의 방식으로 신주를 발행하는 경우 3. 발행주식총수의 100분의 20을 초과하지 않는 범위 내에서 주식예탁증서(DR) 발행에 따라 신주를 발행하는 경우 4. 발행주식총수의 100분의 30을 초과하지 않는 범위 내에서 주권을 증권시장에 신규상장하거나 협회등록하기 위하여 신주를 모집하거나 인수인에게 인수하게 하는 경우 5. 자본시장과 금융투자업에 관한 법률 등 관계규정에 따라 우리사주조합원에게 주식을 우선 배정하는 경우 6. 제5호 이외의 방법으로 발행주식총수의 100분의 20을 초과하지 않는 범위 내에서 우리사주조합원에게 주식을 배정하는 경우 7. 발행주식총수의 100분의 20을 초과하지 않는 범위 내에서 상법 418조 제2항의 규정에 따라 중요한 기술의 도입, 연구개발, 생산, 판매, 자본채휴, 재무구조 개선 등을 회사의 경영상 목적을 달성하기 위하여 그 상대방에 신주를 발행하는 경우 필요한 경우 8. 발행주식총수의 100분의 20을 초과하지 않는 범위 내에서 회사가 경영상 긴급한 자금조달의 필요성에 의하여 이사회 결의로 발행결의 당시의 적정시가에 의하여 국내외 금융기관 또는 재무투자자 및 채권자, 국내외 법인 또는 개인투자자에게 신주를 발행하는 경우 <p>③ 제2항 각호의 어느 하나의 방식에 의해 신주를 발행할 경우에는 발행할 주식의 종류와 수 및 발행가격 등은 이사회 결의로 정한다.</p> <p>④ 신주인수권의 포기 또는 상실에 따른 주식과 신주배정에서 발생한 단주에 대한 처리 방법은 이사회 결의로 정한다.</p>		
결산일	매년 12월 31일	정기주주총회	매사업년도 종료 후 3월 이내
주권의 종류	「주식·사채 등의 전자등록에 관한 법률」에 따라 주권 및 신주인수권증서에 표시되어야 할 권리가 의무적으로 전자등록됨에 따라 '주권의 종류'를 기재하지 않음		
명의개서대리인	한국예탁결제원 (대표전화: 051-519-1500 / 주소: 부산광역시 남구 문현금융로40 부산국제금융센터)		
공고방법	한국경제신문과 매일경제신문에 2회 이상 공고하거나 금융감독원 또는 한국거래소가 운영하는 전자공시시스템에 공고함으로써 소집통지에 갈음할 수 있다.		

바. 주주총회 의사록 요약

주총일자 (구분)	주요내용	비고
--------------	------	----

<p>2023.03.27 (정기총회)</p>	<p>가. 보고사항 1) 감사보고 2) 영업보고 3) 내부회계관리제도 운영실태 보고</p> <p>나. 결의사항 1. 제36기(2022.01.01~2022.12.31) 재무제표(이익잉여금처분계산서 포함) 승인의 건(1주당 배당금 : 300원) 2. 이사 선임의 건(사내이사 3명) 3. 이사 보수한도 승인의 건 4. 정관 일부 변경의 건</p>	<p>원안대로 통과</p>
<p>2022.03.22 (정기총회)</p>	<p>가. 보고사항 1) 감사보고 2) 영업보고 3) 내부회계관리제도 운영실태 보고</p> <p>나. 결의사항 1. 제35기 재무제표(이익잉여금처분계산서 포함) 등 승인의 건 2. 이익배당 승인의 건(1주당 배당금 : 1,000원) 3. 이사 선임의 건(사내이사 1명, 사외이사 4명) 4. 감사위원 선임의 건(감사위원 2명) 5. 감사위원이 되는 사외이사 최혜리 선임의 건 6. 이사 보수한도 승인의 건</p>	<p>원안대로 통과</p>
<p>2021.03.19 (정기총회)</p>	<p>가. 보고사항 1) 감사보고 2) 영업보고 3) 내부회계관리제도 운영실태 보고</p> <p>나. 결의사항 1. 제34기 재무제표(이익잉여금처분계산서 포함) 등 승인의 건 2. 이익배당 승인의 건(1주당 배당금 : 1,200원) 3. 이사 선임의 건(사내이사 4명) 4. 이사 보수한도 승인의 건(90억) 5. 임원퇴직위로금 지급규정 개정의 건 6. 정관일부 변경 승인의 건</p>	<p>원안대로 통과</p>

VII. 주주에 관한 사항

1. 최대주주 및 특수관계인의 주식소유 현황

(기준일 : 2023년 06월 30일)

(단위 : 주, %)

성명	관계	주식의 종류	소유주식수 및 지분율				비고
			기 초		기 말		
			주식수	지분율	주식수	지분율	
롯데쇼핑(주)	최대주주	보통주	15,403,274	65.25	15,403,274	65.25	-
황영근	발행회사임원	보통주	300	0.00	0	0.00	특수관계인 제외
맹중오	발행회사임원	보통주	600	0.00	0	0.00	특수관계인 제외
이동우	계열회사임원	보통주	46,000	0.19	46,000	0.19	-
차우철	계열회사임원	보통주	1,300	0.01	1,300	0.01	-
최홍훈	계열회사임원	보통주	176	0.00	176	0.00	-
김상수	계열회사임원	보통주	191	0.00	0	0.00	특수관계인 제외
장학영	계열회사임원	보통주	200	0.00	600	0.00	매수
석희철	계열회사임원	보통주	1,000	0.00	1,000	0.00	-
문병철	발행회사임원	보통주	0	0.00	500	0.00	특수관계인 추가
계		보통주 외	-	-	-	-	-
		보통주	15,453,041	65.46	15,452,850	65.46	-

주) 상기 주식소유 비율은 발행주식총수(23,607,712주) 대비 비율입니다.

2. 최대주주의 주요경력 및 개요

가. 최대주주(법인 또는 단체)의 기본정보

명 칭	출자자수 (명)	대표이사 (대표조합원)		업무집행자 (업무집행조합원)		최대주주 (최대출자자)	
		성명	지분(%)	성명	지분(%)	성명	지분(%)
롯데쇼핑(주)	54,202	김사무엘상현	-	-	-	롯데지주(주)	40.00
		정준호	-	-	-	-	-
		강성현	-	-	-	-	-

주1) 지분율은 총발행주식수 대비 보통주와 우선주를 합산한 기준입니다.

주2) 출자자수는 2022.12.31., 지분율은 2023.06.30. 기준입니다.

주3) 별도 업무집행자 및 업무집행조합원은 없습니다.

법인 또는 단체의 대표이사, 업무집행자, 최대주주의 변동내역은 다음과 같습니다.

변동일	대표이사 (대표조합원)		업무집행자 (업무집행조합원)		최대주주 (최대출자자)	
	성명	지분(%)	성명	지분(%)	성명	지분(%)
2021.11.30	강희태	-	-	-	-	-
2021.12.01	강성현	0.00	-	-	-	-
2022.03.23	김사무엘상현	0.00	-	-	-	-
2022.03.23	정준호	0.00	-	-	-	-

주1) 2021.11.30. 강희태 대표이사가 사임하였고, 2021.12.01. 강성현 대표이사가 선임되었습니다.

주2) 2022.03.23. 김사무엘상현 대표이사와 정준호 대표이사가 선임되었습니다.

나. 최대주주(법인 또는 단체)의 최근 결산기 재무현황

(단위 : 백만원)

구 분	
법인 또는 단체의 명칭	롯데쇼핑(주)
자산총계	31,703,576
부채총계	20,668,459
자본총계	11,035,117
매출액	15,476,036
영업이익	386,226
당기순이익	-318,692

주) 상기 내용은 롯데쇼핑(주)의 2022년말 연결재무제표 기준입니다.

다. 사업현황 등 회사 경영 안정성에 영향을 미칠 수 있는 주요 내용

당사 최대주주인 롯데쇼핑(주)는 1970년 07월 02일 백화점 경영을 목적으로 설립되었으며

2023년 반기말 현재 총 35개의 종속회사가 있습니다. 당사와 당사의 종속기업(이하 "연결실체")은 수익을 창출하는 재화와 용역의 성격, 시장 및 판매방법의 특징, 사업부문 구분의 계속성 등을 고려하여 경영의 다각화 실태를 적절히 반영할 수 있도록 백화점 사업부문, 할인점 사업부문, 전자제품전문점 사업부문, 슈퍼 사업부문, 홈쇼핑 사업부문, 기타 사업부문으로 세분하였습니다.

3. 최대주주의 최대주주(법인 또는 단체)의 개요

가. 최대주주의 최대주주(법인 또는 단체)의 기본정보

명 칭	출자자수 (명)	대표이사 (대표조함원)		업무집행자 (업무집행조함원)		최대주주 (최대출자자)	
		성명	지분(%)	성명	지분(%)	성명	지분(%)
롯데지주(주)	51,717	신동빈	13.04	-	-	신동빈	13.04
		이동우	0.00	-	-	-	-

주1) 출자자수는 2022.12.31., 지분율은 2023.06.30. 보통주 기준입니다.

주2) 별도 업무집행자 및 업무집행조함원은 없습니다.

나. 최대주주의 최대주주(법인 또는 단체)의 최근 결산기 재무현황

(단위 : 백만원)

구 분	
법인 또는 단체의 명칭	롯데지주(주)
자산총계	22,175,417
부채총계	12,409,158
자본총계	9,766,259
매출액	14,111,852
영업이익	489,831
당기순이익	336,571

주) 상기 내용은 롯데지주(주)의 2022년말 연결재무제표 기준입니다.

4. 최대주주 변동현황

최근 3사업연도 중 최대주주의 변동은 없습니다.

5. 주식의 분포

가. 주식 소유현황

(기준일 : 2023년 06월 30일)

(단위 : 주)

구분	주주명	소유주식수	지분율(%)	비고
5% 이상 주주	롯데쇼핑(주)	15,403,274	65.25	주2)
	-	-	-	-
우리사주조합		45,299	0.19	-

주1) 2023.06.30. 기준 주주명부를 바탕으로 하여 확인 가능한(공시된) 소유주식 변동 내역입니다.

주2) 당사의 최대주주인 롯데쇼핑은 2018.04.04. 보유중인 당사의 주식 중 3,536,812주를 대상으로한 교환사채를 발행하였으며, 2021.04.06. 3,168,685주가 조기 상환되었습니다. 잔존 368,127주는 2023.04.04.부로 전량 상환하여 기존 교환사채 발행 계약이 종료되었습니다. 자세한 사항은 2023.04.05. 공시된 주식등의 대량보유상황보고서를 참고바랍니다.

나. 소액주주현황

(기준일 : 2023년 06월 30일)

(단위 : 주)

구분	주주			소유주식			비고
	소액주주수	전체주주수	비율(%)	소액주식수	총발행주식수	비율(%)	
소액주주	25,134	25,145	99.96	7,682,671	23,607,712	32.54	-

주1) 소액주주는 보통주 발행주식총수의 1%에 미달하는 주식수를 소유한 주주입니다.

주2) 상기 내용은 당사의 명의개서대리인인 한국예탁결제원에서 정기주주총회 소집을 위해 제공한 2022년 12월 31일 기준 보통주 주식분포상황표에 따라 작성했습니다.

6. 주가 및 주식거래실적

(기준일 : 2023년 06월 30일)

(단위 : 원, 주)

종류		23년 6월	23년 5월	23년 4월	23년 3월	23년 2월	23년 1월	
보통주	주가	최고	11,500	11,880	11,980	13,360	15,100	13,580
		최저	9,950	11,350	11,320	11,680	13,270	11,900
		평균	10,857	11,632	11,740	12,472	14,125	12,698
	거래량	월간	758,210	329,610	605,394	975,055	732,723	638,365
		최고	100,593	40,242	58,141	257,164	154,694	138,578
		최저	15,297	6,765	9,975	8,456	10,144	7,023

주1) 당사는 한국거래소 유가증권시장 상장법인입니다.

주2) 주가는 종가 기준입니다.

주3) 주가 평균은 일별 종가의 평균입니다.

VIII. 임원 및 직원 등에 관한 사항

1. 임원 및 직원 등의 현황

가. 임원 현황

(기준일 : 2023년 06월 30일)

(단위 : 주)

성명	성별	출생년월	직위	등기임원 여부	상근 여부	담당 업무	주요경력	소유주식수		최대주주와의 관계	재직기간	임기 만료일
								의결권 있는 주식	의결권 없는 주식			
남정희	남	1966.10	부사장	사내이사	상근	대표이사, 이사회 의장	- 한양대학교 독어독문학과 졸업 - 19~19 롯데쇼핑 마트사업부 고객본부 본부장(전무) - 20~22 롯데쇼핑 슈퍼사업부 대표(전무) - 22~(現) 롯데하이마트 대표이사(부사장)	-	-	발행회사임원	2023.03.27 ~현재	2025.03.27
김홍철	남	1970.01	사내이사	사내이사	비상근	사외이사후보추천위원회위원	- 중앙대 국어국문학 졸업 - 17~21 롯데지주 경영개선실 경영개선1팀장 - 22~(現) 롯데 유통군HQ 인사혁신본부장	-	-	발행회사임원	2023.03.27 ~현재	2025.03.27
문병철	남	1971.11	상무	사내이사	상근	On-Off통합상품본부장	- 단국대학교 산업공학과 졸업 - 19~20 롯데하이마트 상품본부 MD전략부부장 - 20~20 롯데하이마트 상품총괄부부장(상무보) - 20~21 롯데하이마트 온라인부부장(상무보) - 21~23 롯데하이마트 가전부부장(상무) - 23~(現) 롯데하이마트 On-Off통합상품본부장(상무)	500	-	발행회사임원	2023.03.27 ~현재	2025.03.27
박상운	남	1971.10	상무보	사내이사	상근	재무부부장	- 서강대학교 경영학과 졸업 - 15~19 롯데정책본부 재무1팀 - 19~20 롯데정보통신 재무부부장 - 20~20 롯데지주 재무혁신실1팀장 - 20~(現) 롯데하이마트 재무부부장(상무보)	-	-	발행회사임원	2022.03.22 ~현재	2024.03.22
이희욱	남	1960.08	이사	사외이사	비상근	ESG위원회위원장, 보상위원회위원, 사외이사후보추천위원회위원	- 07~(現) 성균관대학교 정치외교학과 교수 - 12~(現) 성균관대학교 중국연구소 소장 - 18~(現) (재)세종연구소 비상임이사 - 19~(現) (사)한중우호협회 부회장 - 19~(現) 한국정치학회 부회장	-	-	발행회사임원	2020.03.27 ~현재	2024.03.22
김춘순	남	1963.05	이사	사외이사	비상근	보상위원회위원장, 감사위원회위원	- 17~19 국회 예산정책처 처장 - 21~23 사행산업통합감독위원회 위원장 - 20~(現) 순천향대학교 미래융합대학원장 - 20~(現) 기획재정부 공기업경영평가단 주요사업평가팀장 - 22~(現) 감사원 정책자문위원 - 22~(現) 의정보총(KCI) 편집위원장 - 23~(現) 순천향대 연구산학부총장	-	-	발행회사임원	2020.03.27 ~현재	2024.03.22
정도진	남	1969.01	이사	사외이사	비상근	감사위원회위원장, 투명경영위원회위원, ESG위원회위원	- 07~(現) 중앙대학교 경영학부 교수 - 16~19 한국 조세재정연구원 소장 - 18~21 국제공공부문 회계기준위원 - 19~(現) 한국거래소 민간위원	-	-	발행회사임원	2020.03.27 ~현재	2024.03.22

유원상	남	1970.10	이사	사외이사	비상근	투명경영위원회위원장, 보상위원회위원, ESG위원회위원	- 10~(現) 고려대학교 경영대학 교수 - 18~(現) 한국소비자학회 이사 - 21~(現) 한국유통학회 부회장 - 22~(現) 한국마케팅학회 부회장	-	-	발행회사임원	2020.03.27 ~현재	2024.03.22
최해리	여	1965.04	이사	사외이사	비상근	사외이사후보추천위원회위원 장, 감사위원회위원, 투명경영위원회위원	- 16~20 국가인권위원회 상임위원 - 21~(現) 법무법인 산지 변호사	-	-	발행회사임원	2022.03.22 ~현재	2024.03.22

주1) 임기의 기산일은 롯데하이마트 법인등기부등본상 해당이사의 최초 취임일을 기준으로 작성하였으며, 임기만료일은 해당 이사가 선임 또는 재선임된 주주총회일로부터 2년이 경과된 날 또는 실제 퇴임한 날로 기재하였습니다.

주2) 상법 제383조에 따라 임기 만료일에 앞서 1개월 이내에 정기주주총회가 열릴 경우 그 총회의 종결시에 그 임기가 만료되는 것으로 하며, 그 임기가 최종의 결산기 종료 후 당해 결산기에 관한 정기주주총회 전에 만료될 경우에는 그 총회의 종결 시까지 그 임기를 연장합니다.

나. 미등기임원 현황

(기준일 : 2023년 06월 30일)

(단위 : 주)

성명	성별	출생년월	직위	등기임원 여부	상근 여부	담당업무	주요경력	소유주식수	최대주주의 관계	재직기간
이찬일	남	1972.01	상무	미등기	상근	운영본부장	- 리버풀대학교 대학원 경영학 졸업(석사) - 17~20 롯데하이마트 전략기획부문장(상무보) - 20~20 롯데하이마트 온라인사업부문장(상무보) - 20~21 롯데하이마트 마케팅부문장(상무) - 21~23 롯데하이마트 미래사업부문장(상무) - 23~(現) 롯데하이마트 운영본부장(상무)	531	발행회사임원	2017.03.01 ~현재
조광규	남	1975.08	상무보	미등기	상근	경영지원부문장	- 경희대학교 화학과 졸업 - 19~20 롯데하이마트 경영지원부문장(상무보) - 20~21 롯데하이마트 SCM부문장(상무보) - 21~(現) 롯데하이마트 경영지원부문장(상무보)	250	발행회사임원	2019.01.01 ~현재
신현채	남	1975.02	상무보	미등기	상근	전략기획부문장	- 영남대학교 경영학과 졸업 - 19~20 롯데하이마트 영업총괄부문장(상무보) - 20~21 롯데하이마트 전략기획부문장(상무보) - 21~23 롯데하이마트 영업1부문장(상무보) - 23~(現) 롯데하이마트 전략기획부문장(상무보)	150	발행회사임원	2019.01.01 ~현재
윤용오	남	1971.06	상무보	미등기	상근	대형가전통합부문장	- 동국대학교 경영학과 졸업 - 18~19 롯데하이마트 가전1팀장 - 19~20 롯데하이마트 온라인상품1팀장 - 20~21 롯데하이마트 생활부문장(상무보) - 21~23 롯데하이마트 영업2부문장(상무보) - 23~(現) 롯데하이마트 대형가전통합부문장(상무보)	260	발행회사임원	2020.01.01 ~현재
문총	남	1976.03	상무보	미등기	상근	생활가전통합부문장	- 고려대학교 경제학과 졸업 - 16~20 롯데하이마트 온라인기획팀장 - 20~20 롯데하이마트 점포개발부문장(상무보) - 20~21 롯데하이마트 MD전략부문장(상무보) - 21~23 롯데하이마트 생활부문장(상무보) - 23~(現) 롯데하이마트 생활가전통합부문장(상무보)	333	발행회사임원	2020.01.01 ~현재

서강우	남	1972.03	상무보	미등기	상근	상품운영부부장	- 청주대학교 경제학 졸업 - 18~20 롯데하이마트 MD전략부문 상품총괄팀장 - 20~20 롯데하이마트 영업4부문 북부산지사장 - 20~21 롯데하이마트 가전부부장(상무보) - 21~23 롯데하이마트 상품총괄부부장(상무보) - 23~(現) 롯데하이마트 상품운영부부장(상무보)	-	발행회사임원	2020.12.01 ~현재
김은정	남	1972.05	상무보	미등기	상근	마케팅부부장	- 충남대학교 경제학 졸업 - 17~20 롯데하이마트 마케팅부문 마케팅전략팀장 - 20~20 롯데하이마트 영업3부문 대전지사장 - 20~21 롯데하이마트 영업1부문 강남지사장 - 21~(現) 롯데하이마트 마케팅부부장(상무보)	-	발행회사임원	2021.12.01 ~현재
김보경	남	1970.01	상무보	미등기	상근	스마트가전통합부부장	- 경희대학교 일어일문학과 졸업 - 18~19 롯데쇼핑 마트사업부 VIC운영담당장 - 19~19 롯데쇼핑 마트사업부 패션&Hobby부부장 - 19~22 롯데쇼핑 마트사업부 Culture Contents부부장(상무보) - 23~(現) 롯데하이마트 스마트가전통합부부장(상무보)	-	발행회사임원	2022.12.19 ~현재
김기성	남	1971.09	상무보	미등기	상근	영업전략부부장	- 녹동고등학교 졸업 - 20~20 롯데하이마트 영업4부문 울산지사장 - 20~21 롯데하이마트 영업1부문 경기지사장 - 21~23 롯데하이마트 영업1부문 수원지사장 - 23~(現) 롯데하이마트 영업전략부부장(상무보)	-	발행회사임원	2022.12.19 ~현재
이용우	남	1978.10	상무보	미등기	상근	점포개발부부장	- 경북대학교 경제학과 졸업 - 20~21 롯데하이마트 영업총괄부문 영업총괄팀장 - 21~21 롯데하이마트 영업2부문 충청지사장 - 21~23 롯데하이마트 영업2부문 충남지사장 - 23~(現) 롯데하이마트 점포개발부부장(상무보)	95	발행회사임원	2022.12.19 ~현재

주) 미등기임원의 재직기간의 기산일은 당사 임원으로 최초선임된 날입니다.

다. 등기임원 타회사 임원겸직 현황

(기준일 : 2023년 06월 30일)

겸직자		겸직회사			
성명	직위	회사명	재임기간	직위	주된 사업목적
정도진	사외이사	네이버	2019.03. ~ (現)	사외이사	정보통신서비스업
최혜리	사외이사	삼성증권	2022.03. ~ (現)	사외이사	투자매매업, 투자중개업

라. 직원 등 현황

(기준일 : 2023년 06월 30일)

(단위 : 천원)

직원						소속 외 근로자			비고		
사업부문	성별	직원 수			평균 근속연수	연간급여 총액	1인평균 급여액	남		여	계
		기간의 정함이	기간제	합계							

		없는 근로자		근로자									
		전체	(단시간 근로자)	전체	(단시간 근로자)								
사무	남	684	-	3	-	687	약15년3개월	31,373,021	45,667	-	-	-	-
사무	여	298	-	6	-	304	약8년8개월	8,896,753	29,266				-
영업	남	1,241	-	8	8	1,249	약10년3개월	37,446,743	29,981				-
영업	여	810	5	12	12	822	약10년4개월	20,235,589	24,618				-
합계		3,033	5	29	20	3,062	약11년2개월	97,952,106	31,990				-

- 주1) 2023.06.30. 기준 재직 직원수 및 연간급여총액(2023년 1월 1일 ~ 6월 30일)으로 작성하였습니다.
- 주2) 1인평균 급여액은 1~6월 각 월 평균 급여액의 합계로 산정하였습니다.
- 주3) 당사는 기업공시서식 작성기준에 따라 반기보고서의 '소속 외 근로자' 항목을 기재하지 않습니다.

마. 미등기임원 보수 현황

(기준일 : 2023년 06월 30일) (단위 : 천원)

구분	인원수	연간급여 총액	1인평균 급여액	비고
미등기임원	10	1,315,722	131,572	-

- 주1) 보수 총액 및 1인 평균 급여액은 2023년 1월 1일 ~ 6월 30일 기준입니다.

2. 임원의 보수 등

가. 이사·감사의 보수현황등

<이사·감사 전체의 보수현황>

(1) 주주총회 승인금액

(단위 : 백만원)

구분	인원수	주주총회 승인금액	비고
등기이사	11	6,000	-

주) 해당 주주총회 승인금액은 등기이사와 미등기이사의 보수가 포함된 승인금액입니다.

(2) 보수 지급금액

① 이사·감사 전체

(단위 : 천원)

인원수	보수총액	1인당 평균보수액	비고
11	2,031,749	225,750	-

주1) 보수 총액 및 1인 평균 급여액은 2023년 1월 1일 ~ 6월 30일 기준입니다.

주2) 2023.03.27.부 신규선임 이사(남창희 이사, 김홍철 이사, 문병철 이사)와 퇴임 이사(황영근 이사, 맹중오 이사)가 포함되어 있습니다.

주3) 1인당 평균 보수는 2023.06.30. 기준 재직자 9명 기준으로 산출되었습니다.

② 유형별 보수 지급금액

(단위 : 천원)

구분	인원수	보수총액	1인당 평균보수액	비고
등기이사 (사외이사, 감사위원회 위원 제외)	6	1,857,749	464,437	주2)
사외이사 (감사위원회 위원 제외)	2	66,000	33,000	-
감사위원회 위원	3	108,000	36,000	-
감사	-	-	-	-

주1) 보수 총액 및 1인 평균 급여액은 2023년 1월 1일 ~ 6월 30일 기준입니다.

주2) 2023.03.27.부 신규선임 이사의 1~3월 급여 및 퇴임 이사의 총 급여 및 퇴직금이 포함되었으며, 1인당 평균보수액은 2023.06.30.기준 무보수 등기이사(김홍철 이사)를 포함한 재직자 4명으로 산출되었습니다.

(3) 이사·감사의 보수지급기준

이사·감사의 보수는 주주총회의 승인을 받은 금액 내에서 임원보수규정과 임원퇴직위로금

지급규정 등에 따라 해당직위, 경영성과 등을 감안하여 집행하고 있습니다.

당사 등기임원의 보수는 임원보수지급규정에 따라 기본연봉과 변동급으로 구성됩니다. 기본 연봉은 당해 임원이 체결한 임원보수계약이나 개별계약에서 정한 보수를 의미하고, 기본급 과 역할급, 직책급 등으로 구성됩니다. 변동급은 당해 경영실적 및 평가에 따라 지급하는 보 수를 의미하며, 계량지표와 비계량지표를 종합적으로 평가하여 지급합니다. 사외이사의 경우 에는 직무수행의 책임과 투입한 시간을 고려하여 적정수준으로 결정하고 있으며, 이사의 업 무 독립성 등을 고려하여 감사위원회 위원 여부와는 관계없이, 위임계약서에 명시된 월정급 을 각 이사가 매월 동일하게 지급받습니다.

<보수지급금액 5억원 이상인 이사·감사의 개인별 보수현황>

(1) 개인별 보수지급금액

(단위 : 백만원)

이름	직위	보수총액	보수총액에 포함되지 않는 보수
황영근	전무	835	-

(2) 산정기준 및 방법

(단위 : 백만원)

이름	보수의 종류	총액	산정기준 및 방법
황영근	근로 소득	급여	98 임원보수 규정에 따라 각 개인별 직급(전무), 근속연수, 직책유무, 회사기여도 등을 종합적으로 반영하여 산정 하며, 주주총회에서 승인한 임원보수한도 내에서 지급합니다. 보수는 매월 지급을 원칙으로 하며, 임원 보수 규 정에 따라 산정된 계약 연봉 394백만원 기준 23년 재직기간에 대하여 최종 98백만원 급여를 지급하였습니다.
		상여	-
		주식매수선택권 행사이익	-
		기타 근로소득	1 임직원 복리후생제도에 따른 복리후생비 지급하였습니다.
	퇴직소득	736 주주총회에서 승인한 임원 퇴직위로금 지급규정에 따라 [월 기본급(26.75백만원)x근속연수(9.2년)x지급율(3배)]에 따라 퇴직금 지급하였습니다.	
	기타소득	-	-

<보수지급금액 5억원 이상 중 상위 5명의 개인별 보수현황>

(1) 개인별 보수지급금액

(단위 : 백만원)

이름	직위	보수총액	보수총액에 포함되지 않는 보수
황영근	전무	835	-

(2) 산정기준 및 방법

(단위 : 백만원)

이름	보수의 종류	총액	산정기준 및 방법
황영근	근로 소득	급여	98 임원보수 규정에 따라 각 개인별 직급(전무), 근속연수, 직책유무, 회사기여도 등을 종합적으로 반영하여 산정하며, 주주총회에서 승인한 임원보수한도 내에서 지급합니다. 보수는 매월 지급을 원칙으로 하며, 임원 보수 규정에 따라 산정된 계약 연봉 394백만원 기준 23년 재직기간에 대하여 최종 98백만원 급여를 지급하였습니다.
		상여	-
		주식매수선택권 행사이익	-
		기타 근로소득	1 임직원 복리후생제도에 따른 복리후생비 지급하였습니다.
	퇴직소득	736 주주총회에서 승인한 임원 퇴직위로금 지급규정에 따라 [월 기본급(26.75백만원)x근속연수(9.2년)x지급율(3배)]에 따라 퇴직금 지급하였습니다.	
	기타소득	-	

나. 주식매수선택권의 부여 및 행사현황
해당사항 없음

IX. 계열회사 등에 관한 사항

1. 계열회사의 현황

가. 계열회사 현황(요약)

(1) 국내

당사는 독점규제 및 공정거래에 관한 법률상 롯데 기업집단에 속한 계열회사로서, 롯데 기업집단의 최상위 지배기업은 롯데지주(주)(종목코드 : 004990)입니다. 2023년 반기말 현재 총 97개의 국내 계열회사가 있습니다. 이 중 상장사는 당사를 포함하여 총 11개사이며 비상장사는 총 86개사입니다.

(기준일 : 2023년 06월 30일)

(단위 : 사)

기업집단의 명칭	계열회사의 수		
	상장	비상장	계
롯데	11	86	97

※상세 현황은 '상세표-2. 계열회사 현황(상세)' 참조

(2) 해외

(기준일 : 2023년 06월 30일)

출자회사명	피출자회사명	지분율
Chocolaterie Guylian N.V	Aimee BVBA	99.0%
LOTTE Rakhat JSC	Almaty Sweets LLC	100.0%
LOTTE LAND CO., LTD	An Hung Investment TM DV Corporation	55.0%
Peker Surface Designs Industry and Trade Joint Stock Company	BELENCO DI? TICARET A.?.	100.0%
Chocolaterie Guylian N.V	Chocolaterie Guylian Deutschland GmbH	100.0%
Lotte Confectionery Holdings (Europe) B.V.	Chocolaterie Guylian N.V	99.97%
롯데물산(주)	Coralis S.A.	77.5%
Coralis S.A.	Coralis Vietnam Co.,Ltd.	100.0%
(주)대홍기획	DAEHONG COMMUNICATIONS VIETNAM CO., LTD	95.0%
(주)롯데	Dari K (주)	100.0%
Chocolaterie Guylian N.V	Guylian Iberia, LDA	99.3%
Chocolaterie Guylian N.V	Guylian UK Ltd	100.0%
Chocolaterie Guylian N.V	Guylian USA, Inc	100.0%
Lotte Holdings Hong Kong Limited	HAI THANH-LOTTE COMPANY LIMITED	70.0%
롯데건설(주)	HAU GIANG COMMERCIAL AND CONSTRUCTION INVESTMENT CORPORATION	51.0%
롯데제과(주)	HAVMOR ICE CREAM PRIVATE LIMITED	100.0%
롯데컬처웍스(주)	Hemisphere Film Investors III, LLC	100.0%
(주)호텔롯데	HOTEL LOTTE HOLDINGS HK LIMITED	100.0%
롯데에코윌(주) (舊 (주)일진유니스코)	ILJIN WALL TECH INC.	99.95%
LOTTE SHOPPING HOLDINGS (SINGAPORE) PTE. LTD.	INTERNATIONAL BUSINESS CENTER COMPANY LIMITED	50.0%
LOTTE Hotel Holdings Europe B.V.	JSC Lotte RUS	100.0%
Lotte International Australia Pty Ltd	Kestrel Farming Pty Ltd	100.0%

롯데케미칼(주)	Kor-Uz Gas Chemical Investment Ltd.	49.0%
롯데제과(주)	L & M Confectionery Pte. Ltd.	100.0%
롯데제과(주)	L&M Mayson Company Limited	45.5%
LOTTE Chemical USA Corporation	LACC, LLC	50.0%
LOTTE HOTEL HOLDINGS USA CO., LTD.	LHK Chicago, LLC	100.0%
롯데칠성음료(주)	LOTTE AKHTAR BEVERAGES (PRIVATE) LTD	52.0%
롯데알미늄(주)	LOTTE ALUMINIUM Hungary Kft	100.0%
Lotte Battery Materials USA Corporation	LOTTE ALUMINIUM MATERIALS USA LLC	70.0%
롯데알미늄(주)	LOTTE ALUMINIUM USA Corporation	100.0%
롯데케미칼(주)	Lotte Battery Materials USA Corporation	100.0%
롯데칠성음료(주)	LOTTE BEVERAGE AMERICA CORP.	100.0%
롯데칠성음료(주)	LOTTE Beverage Holdings (Singapore) Pte. Ltd.	100.0%
롯데바이오로지스(주)	Lotte Biologics USA, LLC	100.0%
(주)롯데파이낸셜	Lotte C&F Vietnam Co., Ltd.	100.0%
롯데케미칼(주)	LOTTE Chemical (Thailand) Co., Ltd.	49.3%
롯데케미칼(주)	Lotte Chemical Alabama Corporation	100.0%
롯데케미칼(주)	LOTTE Chemical California, Inc.	100.0%
롯데케미칼(주)	LOTTE Chemical Deutschland GMBH	100.0%
롯데케미칼(주)	LOTTE Chemical Engineering Plastics (Dongguan) Co., Ltd.	100.0%
롯데케미칼(주)	LOTTE Chemical Engineering Plastics (Haryana) Private Limited	99.9%
롯데케미칼(주)	LOTTE Chemical Engineering Plastics (Tianjin) Co., Ltd.	100.0%
롯데케미칼(주)	LOTTE Chemical Hungary Ltd.	100.0%
롯데케미칼(주)	LOTTE Chemical Japan Co., Ltd.	100.0%
LOTTE Chemical USA Corporation	LOTTE Chemical Louisiana, LLC	100.0%
LOTTE Chemical California, Inc.	LOTTE Chemical Mexico S.A. de C.V.	100.0%
롯데케미칼(주)	LOTTE CHEMICAL NIGERIA LIMITED	100.0%
롯데케미칼(주)	Lotte Chemical Pakistan Limited	75.0%
LOTTE CHEMICAL TITAN HOLDING BERHAD	Lotte Chemical Titan (M) Sdn. Bhd.	100.0%
LOTTE CHEMICAL TITAN HOLDING BERHAD	Lotte Chemical Titan Corporation SDN. BHD.	100.0%
롯데케미칼(주)	LOTTE CHEMICAL TITAN HOLDING BERHAD	74.7%
PT. Lotte Chemical Titan Tbk	Lotte Chemical Titan International Limited	100.0%
LOTTE CHEMICAL TITAN HOLDING BERHAD	Lotte Chemical Titan International Sdn. Bhd.	100.0%
LOTTE CHEMICAL TITAN HOLDING BERHAD	Lotte Chemical Titan Trading Sdn. Bhd.	100.0%
롯데케미칼(주)	LOTTE Chemical USA Corporation	60.0%
롯데케미칼(주)	LOTTE Chemical Vietnam Co., Ltd.	100.0%
롯데칠성음료(주)	LOTTE CHILSUNG (SHANGHAI) BEVERAGE CO., LTD	100.0%
롯데제과(주)	Lotte Confectionery (S.E.A.) Pte. Ltd.	100.0%
롯데제과(주)	Lotte Confectionery Holdings (Europe) B.V.	51.0%
롯데제과(주)	Lotte Confectionery RUS LLC	100.0%
롯데정보통신(주)	Lotte Data Communication Company Limited Vietnam	100.0%
롯데정보통신(주)	LOTTE DATA COMMUNICATION R&D CENTER INDIA LLP	99.99%
LOTTE HOTEL HOLDINGS USA CO., LTD.	Lotte Duty Free Guam, LLC	100.0%
HOTEL LOTTE HOLDINGS HK LIMITED	Lotte Duty Free Hong Kong Ltd.	100.0%
LOTTE DUTY FREE SINGAPORE PTE. LTD.	Lotte Duty Free Japan Co., Ltd.	80.0%
LOTTE DUTY FREE SINGAPORE PTE. LTD.	Lotte Duty Free Kansai Co., Ltd.	100.0%
LOTTE DUTY FREE SINGAPORE PTE. LTD.	Lotte Duty Free Macau Co., Ltd.	100.0%
(주)호텔롯데	LOTTE DUTY FREE SINGAPORE PTE. LTD.	100.0%
롯데건설(주)	Lotte E&C Malaysia Sdn. Bhd.	100.0%
LOTTE LAND CO., LTD	LOTTE ECO LOGIS LONG AN CO., LTD.	100.0%
LOTTE SHOPPING HOLDINGS (SINGAPORE) PTE. LTD.	LOTTE E-COMMERCE VIETNAM CO., LTD	100.0%

롯데이엠플로벌㈜	LOTTE EM Europe S.a r.l.	75.0%
LOTTE EM Malaysia SDN. BHD.	LOTTE EM HUNGARY Zrt.	100.0%
롯데이엠플로벌㈜	Lotte EM Malaysia SDN. BHD.	100.0%
Lotte EM Europe S.a r.l.	LOTTE Energy Materials Spain, S.L.	100.0%
롯데건설㈜	Lotte Engineering and Construction India Pvt. Ltd.	100.0%
롯데건설㈜	Lotte Engineering and Construction Vietnam Co., Ltd	100.0%
롯데건설㈜	Lotte Engineering Construction Mongolia LLC	100.0%
롯데컬처웍스㈜	LOTTE ENTERTAINMENT VIETNAM COMPANY LIMITED	50.0%
LOTTE Hotel Holdings Europe B.V.	Lotte Europe Investment B.V.	100.0%
롯데지알에스㈜	LOTTE F&G VIETNAM COMPANY LIMITED	67.0%
㈜롯데파이낸셜	Lotte F&L Singapore Pte. Ltd.	100.0%
롯데정밀화학㈜	LOTTE Fine Chemical Europe GmbH	100.0%
롯데정밀화학㈜	LOTTE Fine Chemical Trading(Shanghai) Co., Ltd.	100.0%
LOTTE LAND CO., LTD	LOTTE FLC JSC	60.0%
롯데지주㈜	Lotte Food Holding Co.,Ltd.	100.0%
LOTTE GLOBAL LOGISTICS (UK) HOLDINGS CO., LTD.	LOTTE Global Logistics (Germany) GmbH	100.0%
LOTTE Global Logistics (Hongkong) Holdings Co., Limited	LOTTE Global Logistics (Hongkong) Co., Limited	100.0%
롯데글로벌로지스㈜	LOTTE Global Logistics (Hongkong) Holdings Co., Limited	100.0%
LOTTE Global Logistics (Hongkong) Holdings Co., Limited	LOTTE GLOBAL LOGISTICS (INDIA) PRIVATE LIMITED	100.0%
롯데글로벌로지스㈜	LOTTE GLOBAL LOGISTICS (MALAYSIA) SDN. BHD.	100.0%
롯데글로벌로지스㈜	LOTTE GLOBAL LOGISTICS (NORTH AMERICA) INC.	100.0%
LOTTE Global Logistics (Hongkong) Holdings Co., Limited	LOTTE GLOBAL LOGISTICS (SINGAPORE) PTE. LTD.	100.0%
LOTTE GLOBAL LOGISTICS (UK) HOLDINGS CO., LTD.	LOTTE GLOBAL LOGISTICS (UK) CO., LTD.	100.0%
롯데글로벌로지스㈜	LOTTE GLOBAL LOGISTICS (UK) HOLDINGS CO., LTD.	100.0%
LOTTE GLOBAL LOGISTICS (UK) HOLDINGS CO., LTD.	LOTTE GLOBAL LOGISTICS HUNGARY Kft.	100.0%
롯데글로벌로지스㈜	Lotte Global Logistics Kazakhstan Co., Ltd	100.0%
롯데글로벌로지스㈜	LOTTE GLOBAL LOGISTICS PHILIPPINES INC.	100.0%
롯데글로벌로지스㈜	LOTTE GLOBAL LOGISTICS VIETNAM CO.,LTD	100.0%
롯데글로벌로지스㈜	LOTTE GLOBAL LOGISTICS(SINGAPORE) HOLDINGS PTE. LTD.	100.0%
Lotte Properties(Shenyang) Ltd.	Lotte Glory Properties(Shenyang) Ltd.	100.0%
Lotte Hotel & Retail Vietnam Pte. Ltd.	Lotte Holdings Hong Kong Limited	100.0%
㈜호텔롯데	Lotte Hotel & Retail Vietnam Pte. Ltd.	50.0%
㈜호텔롯데	Lotte Hotel Arai Co., Ltd.	100.0%
LOTTE HOTEL HOLDINGS USA CO., LTD.	Lotte Hotel Guam LLC.	100.0%
㈜호텔롯데	LOTTE Hotel Holdings Europe B.V.	100.0%
㈜호텔롯데	LOTTE HOTEL HOLDINGS USA CO., LTD.	100.0%
LOTTE HOTEL HOLDINGS USA CO., LTD.	LOTTE HOTEL NEW YORK PALACE, LLC.	100.0%
LOTTE Hotel Holdings Europe B.V.	Lotte Hotel Saint Petersburg, LLC.	100.0%
LOTTE HOTEL HOLDINGS USA CO., LTD.	LOTTE Hotel Seattle LLC	100.0%
LOTTE DUTY FREE SINGAPORE PTE. LTD.	LOTTE HOTEL VIETNAM CO., LTD.	100.0%
㈜호텔롯데	LOTTE Hotel Vladivostok, LLC.	100.0%
롯데제과㈜	LOTTE INDIA Co., Ltd.	98.9%
롯데상사㈜	Lotte International America Corp.	100.0%
롯데상사㈜	Lotte International Australia Pty Ltd	100.0%
롯데상사㈜	Lotte International Khorol LLC	100.0%
롯데상사㈜	Lotte International Mikhailovka LLC	100.0%
롯데지주㈜	LOTTE INTERNATIONAL OCEANIA PTY LTD.	100.0%
롯데상사㈜	Lotte International Primorye LLC	49.99%
롯데지주㈜	LOTTE INVESTMENT PARTNERS SINGAPORE PTE. LTD.	100.0%
롯데제과㈜	Lotte Kolson(Pvt.) Limited	96.5%

롯데건설(주)	LOTTE LAND CO., LTD	100.0%
롯데칠성음료(주)	LOTTE LIQUOR JAPAN CO.,LTD	100.0%
낙천(북경)물류유한공사	LOTTE Logistics (HongKong) Co., Limited	90.0%
LOTTE SHOPPING HOLDINGS (SINGAPORE) PTE. LTD.	Lotte Mart C&C India Private Limited	100.0%
롯데멤버스(주)	LOTTE Members Vietnam Co., Ltd.	100.0%
LOTTE Beverage Holdings (Singapore) Pte. Ltd.	LOTTE MGS Beverage (Myanmar) Co., Ltd.	77.8%
LOTTE DUTY FREE SINGAPORE PTE. LTD.	LOTTE PHU KHANH DUTY FREE TRADING COMPANY LIMITED	60.0%
롯데쇼핑(주)	LOTTE PROPERTIES (CHENGDU) HK LIMITED	73.5%
롯데쇼핑(주)	LOTTE PROPERTIES (HANOI) SINGAPORE PTE. LTD.	90.0%
LOTTE PROPERTIES (HANOI) SINGAPORE PTE. LTD.	LOTTE PROPERTIES HANOI CO., LTD	100.0%
롯데쇼핑(주)	LOTTE PROPERTIES HCMC COMPANY LIMITED	40.0%
롯데자산개발(주)	Lotte Properties(Shenyang) Ltd.	37.2%
롯데물산(주)	Lotte Property & Development Vietnam Co., Ltd.	100.0%
롯데제과(주)	LOTTE QINGDAO FOODS CO., LTD.	90.0%
롯데제과(주)	LOTTE Rakhat JSC	95.6%
롯데렌탈(주)	LOTTE Rent-A-Car (Thailand) Co.,Ltd.	49.0%
Lotte Rental (Vietnam) Company Limited	Lotte Rent-A-Car Vina Company Limited	49.0%
롯데렌탈(주)	Lotte Rental (Vietnam) Company Limited	100.0%
롯데쇼핑(주)	LOTTE SHOPPING HOLDINGS (SINGAPORE) PTE. LTD.	100.0%
LOTTE SHOPPING HOLDINGS (SINGAPORE) PTE. LTD.	Lotte Shopping India Pvt.,Ltd	90.0%
LOTTE SHOPPING HOLDINGS (SINGAPORE) PTE. LTD.	Lotte Shopping Plaza Vietnam Co.,Ltd.	100.0%
(주)롯데	Lotte Taiwan Co., Ltd.	100.0%
롯데테크(주)	LOTTE TECH Malaysia SDN. BHD.	100.0%
롯데테크(주)	LOTTE TECH SPAIN, S.L.	100.0%
LOTTE DUTY FREE SINGAPORE PTE. LTD.	LOTTE TRAVEL RETAIL AUSTRALIA PTY LTD	100.0%
LOTTE TRAVEL RETAIL AUSTRALIA PTY LTD	LOTTE TRAVEL RETAIL NEW ZEALAND LIMITED	100.0%
LOTTE DUTY FREE SINGAPORE PTE. LTD.	LOTTE TRAVEL RETAIL SINGAPORE PTE. LTD.	100.0%
롯데케미칼(주)	LOTTE UBE SYNTHETIC RUBBER SDN. BHD.	50.0%
롯데벤처스(주)	LOTTE VENTURES VIETNAM COMPANY LIMITED	100.0%
(주)롯데	Lotte Vietnam Co., Ltd.	100.0%
LOTTE SHOPPING HOLDINGS (SINGAPORE) PTE. LTD.	LOTTE VIETNAM SHOPPING JOINT STOCK COMPANY	99.99%
롯데상사(주)	Lotte Vina International Co., Ltd.	100.0%
롯데글로벌로지스(주)	LOTTE VINATRANS GLOBAL LOGISTICS (VIETNAM) CO., LTD	51.0%
(주)롯데	Lotte Wedel Sp. z o.o.	100.0%
(주)호텔롯데	Lotte World Vietnam Co., Ltd	100.0%
롯데컬처웍스(주)	LotteCinema Vietnam Co., Ltd.	90.0%
롯데정보통신(주)	Lotte-HPT High Tech. Vietnam Company Limited	100.0%
Dari K (주)	P.T. Kakao Indonesia Cemerlang	99.0%
(주)롯데	P.T. Lotte Indonesia	99.9%
롯데케미칼(주)	PEKER SURFACE DESIGNS INDUSTRY AND TRADE JOINT STOCK COMPANY	72.5%
롯데칠성음료(주)	Pepsi-Cola Products Philippines, Inc.	73.6%
Lotte Wedel Sp. z o.o.	Pijalnie Czekolady Sp. z o.o.	100.0%
LOTTE CHEMICAL TITAN HOLDING BERHAD	PT LOTTE CHEMICAL INDONESIA	51.0%
PT. Lotte Chemical Titan Tbk	PT LOTTE CHEMICAL TITAN NUSANTARA	99.9%
롯데건설(주)	PT LOTTE LAND INDONESIA	100.0%
PT LOTTE LAND INDONESIA	PT LOTTE LAND KELAPA GADING	100.0%
PT LOTTE LAND INDONESIA	PT LOTTE LAND MODERN REALTY	60.0%
PT LOTTE LAND INDONESIA	PT LOTTE LAND SAWANGAN	70.0%
롯데지주(주)	PT LOTTE RND CENTER INDONESIA	33.3%

LOTTE SHOPPING HOLDINGS (SINGAPORE) PTE. LTD.	PT LOTTE SHOPPING AVENUE INDONESIA	99.5%
(주)대홍기획	PT. Daehong Communications Indonesia	99.6%
롯데캐피탈(주)	PT. LOTTE CAPITAL INDONESIA	78.1%
롯데케미칼(주)	PT. Lotte Chemical Engineering Plastics Indonesia	99.9%
Lotte Chemical Titan International Sdn. Bhd.	PT. Lotte Chemical Titan Tbk	92.5%
롯데글로벌로지스(주)	PT. Lotte Global Logistics Indonesia	99.0%
롯데알미농(주)	PT. Lotte Packaging	99.4%
LOTTE SHOPPING HOLDINGS (SINGAPORE) PTE. LTD.	PT. Lotte Shopping Indonesia	80.0%
LOTTE DUTY FREE SINGAPORE PTE. LTD.	PT. SJ Indonesia	99.8%
롯데정보통신(주)	PT.Lotte Data Communication Company Indonesia	99.8%
LOTTE SHOPPING HOLDINGS (SINGAPORE) PTE. LTD.	PT.Lotte Mart Indonesia	61.0%
LOTTE Rakhat JSC	Rakhat TR	100.0%
LOTTE Rakhat JSC	Rakhat-Aktau LLP	100.0%
LOTTE Rakhat JSC	Rakhat-Aktobe LLP	100.0%
LOTTE Rakhat JSC	Rakhat-Astana LLP	100.0%
LOTTE Rakhat JSC	Rakhat-Karaganda LLP	100.0%
LOTTE Rakhat JSC	Rakhat-Oral LLP	100.0%
LOTTE Rakhat JSC	Rakhat-Shymkent LLP	100.0%
LOTTE Rakhat JSC	Rakhat-Shymkent Trading House LLP	100.0%
LOTTE Rakhat JSC	Rakhat-Taldykorgan LLP	100.0%
Lotte International Australia Pty Ltd	Sandalwood Feedlot Pty Ltd	100.0%
롯데글로벌로지스(주)	Shanghai Hyundai Asia Shipping International Freight Forwarding Co.Ltd.	66.0%
(주)롯데	Thai Lotte Co., Ltd.	98.2%
롯데지주(주)	VIETNAM LOTTERIA CO., LTD	100.0%
롯데에코윌(주) (舊 ㈜일진유니스코)	Wallsys Facade LTD.	100.0%
롯데글로벌로지스(주)	낙천(북경)물류유한공사	100.0%
Lotte Food Holding Co.,Ltd.	낙천(중국)투자유한공사	100.0%
롯데케미칼(주)	낙천공정소요(가흥)유한공사	100.0%
롯데케미칼(주)	낙천공정소요(심양)유한공사	100.0%
롯데케미칼(주)	낙천공정소요(합비)유한공사	50.0%
Lotte Properties(Shenyang) Ltd.	낙천물업관리(심양)유한공사	100.0%
롯데쇼핑(주)	낙천백화(성도)유한공사	100.0%
롯데건설(주)	낙천성건설(북경)유한공사	100.0%
HOTEL LOTTE HOLDINGS HK LIMITED	낙천유락(심양)유한공사	100.0%
HOTEL LOTTE HOLDINGS HK LIMITED	낙천유락구자문(북경)유한공사 (Lotte Duty Free Beijing Co., Ltd.)	100.0%
롯데캐피탈(주)	낙천용자조임(중국)유한공사	100.0%
롯데칠성음료(주)	낙천주업(북경)유한공사	100.0%
LOTTE PROPERTIES (CHENGDU) HK LIMITED	낙천지산(성도)유한공사	100.0%
롯데알미농(주)	낙천포장(북경)유한공사	40.0%
롯데케미칼(주)	낙천화학(가흥)유한공사	100.0%
롯데베르살리스엘라스토머스(주)	뉴미상무(상해)유한공사	100.0%
(주)롯데스트레티직인베스트먼트	롯데부동산(주)	100.0%
(주)롯데스트레티직인베스트먼트	(주)제10투자회사	100.0%
(주)롯데스트레티직인베스트먼트	(주)제11투자회사	100.0%
(주)롯데스트레티직인베스트먼트	(주)제12투자회사	100.0%
(주)롯데스트레티직인베스트먼트	(주)제1투자회사	100.0%
(주)롯데홀딩스	(주)제2투자회사	100.0%
(주)제2투자회사	(주)제3투자회사	100.0%
(주)제2투자회사	(주)제4투자회사	100.0%
(주)제2투자회사	(주)제5투자회사	100.0%

㈜L제2투자회사	㈜L제6투자회사	100.0%
㈜롯데스트레티직인베스트먼트	㈜L제7투자회사	100.0%
㈜롯데스트레티직인베스트먼트	㈜L제8투자회사	100.0%
㈜롯데스트레티직인베스트먼트	㈜L제9투자회사	100.0%
㈜롯데	㈜긴자코지코나	100.0%
㈜롯데홀딩스	㈜롯데	100.0%
㈜롯데홀딩스	㈜롯데벤처스재팬	100.0%
㈜롯데홀딩스	㈜롯데서비스	100.0%
㈜롯데홀딩스	㈜롯데스트레티직인베스트먼트	31.0%
㈜롯데홀딩스	㈜롯데시티호텔	100.0%
㈜롯데스트레티직인베스트먼트	㈜롯데파이낸셜	51.0%
㈜광운사	㈜롯데홀딩스	28.1%
㈜롯데	㈜메리초코렛컴퍼니	100.0%
㈜롯데홀딩스	㈜지바롯데마린즈	82.1%
㈜롯데스트레티직인베스트먼트	㈜패밀리	24.9%
롯데케미칼(주)	호석화학무역(상해)유한공사	100.0%
CHINA RISE ENTERPRISE LIMITED	㈜경유물산	100.0%

주) 광운사, 마켓비전, 롯데그린서비스, 미도리상사, CHINA RISE ENTERPRISE LIMITED, SD&CE Holdings Pte Ltd.의 최대출자자는 개인입니다.

나. 계열회사간의 계통도

(기준일 : 2023년 06월 30일)

출자회사	롯데지주(주)	㈜호텔롯데	㈜부산롯데호텔	롯데물산(주)	롯데웰푸드(주)	롯데칠성음료(주)	롯데지알에스(주)	롯데쇼핑(주)
피출자회사								
롯데지주(주)	32.34%	11.06%	0.94%	-	-	-	-	-
㈜호텔롯데	-	0.17%	0.55%	-	-	-	-	-
롯데면세점제주(주)	-	100.00%	-	-	-	-	-	-
㈜부산롯데호텔	-	-	0.00%	-	-	-	-	-
롯데물산(주)	-	32.83%	-	-	-	-	-	-
스마일위드(주)	-	100.00%	-	-	-	-	-	-
롯데디에프리테일(주)	-	91.52%	-	-	-	-	-	-
롯데웰푸드(주)	47.47%	-	-	-	6.29%	-	-	-
롯데칠성음료(주)	43.16%	0.37%	-	-	-	-	-	-
롯데네슬레코리아(주)	-	-	-	-	50.00%	-	-	-
롯데지알에스(주)	54.44%	18.77%	11.29%	-	-	-	0.00%	-
㈜롯데아사히주류	-	-	-	-	-	50.00%	-	-
㈜충북소주	-	-	-	-	-	100.00%	-	-
씨에이치음료(주)	-	-	-	-	-	100.00%	-	-
㈜백학음료	-	-	-	-	-	86.06%	-	-
스위트위드(주)	-	-	-	-	100.00%	-	-	-
산청음료(주)	-	-	-	-	-	100.00%	-	-
그린위드(주)	-	-	-	-	-	100.00%	-	-
롯데후레쉬멜리카제1호(주)	-	-	-	-	100.00%	-	-	-
롯데후레쉬멜리카제2호(주)	-	-	-	-	100.00%	-	-	-
롯데후레쉬멜리카제3호(주)	-	-	-	-	100.00%	-	-	-
롯데후레쉬멜리카제4호(주)	-	-	-	-	100.00%	-	-	-
㈜빅섬바이오	-	-	-	-	-	52.93%	-	-

하남씨엔에프㈜	-	-	-	-	-	-	50.09%	-
푸드위드㈜	-	-	-	-	100.00%	-	-	-
롯데쇼핑㈜	40.00%	8.86%	0.78%	-	-	-	-	0.06%
롯데역사㈜	44.53%	-	1.00%	-	-	-	-	-
㈜코리아세븐	92.33%	-	-	-	-	-	-	-
롯데씨브이에스711㈜	-	-	-	-	-	-	-	-
에프알엘코리아㈜	-	-	-	-	-	-	-	49.00%
㈜우리홈쇼핑	-	-	-	-	-	-	-	53.49%
롯데김해개발㈜	-	-	-	-	-	-	-	100.00%
롯데수원역쇼핑타운㈜	-	-	-	-	-	-	-	100.00%
롯데지에프알㈜	-	-	-	-	-	-	-	99.97%
한국에스티엘㈜	-	-	-	-	-	-	-	50.00%
씨에스유통㈜	-	-	-	-	-	-	-	99.95%
롯데하이마트㈜	-	-	-	-	-	-	-	65.25%
롯데인천타운㈜	-	-	-	-	-	-	-	100.00%
롯데울산개발㈜	-	-	-	-	-	-	-	96.83%
롯데컬처웍스㈜	-	-	-	-	-	-	-	86.37%
롯데디엠씨개발㈜	-	-	-	-	-	-	-	95.00%
롯데케미칼㈜	25.31%	-	-	20.00%	-	-	-	-
㈜케이피캠텍	-	-	-	-	-	-	-	-
롯데엠시시㈜	-	-	-	-	-	-	-	-
삼박엘에프티㈜	-	-	-	-	-	-	-	-
롯데미쓰이화학㈜	-	-	-	-	-	-	-	-
롯데베르살리스엘라스토머스㈜	-	-	-	-	-	-	-	-
롯데정밀화학㈜	-	-	-	-	-	-	-	-
한덕화학㈜	-	-	-	-	-	-	-	-
롯데지에스화학㈜	-	-	-	-	-	-	-	-
롯데에스케이에너지㈜	-	-	-	-	-	-	-	-
㈜울산에너지루트1호	-	-	-	-	-	-	-	-
㈜울산에너지루트2호	-	-	-	-	-	-	-	-
롯데에너지머티리얼즈㈜	-	-	-	-	-	-	-	-
롯데테크㈜	-	-	-	-	-	-	-	-
롯데에코월(舊 ㈜일진유니스 코)	-	-	-	-	-	-	-	-
㈜아이알엠	-	-	-	-	-	-	-	-
이진코㈜	-	-	-	-	-	-	-	-
오리진앤코㈜	-	-	-	-	-	-	-	-
롯데이엠클로벌㈜	-	-	-	-	-	-	-	-
롯데테크디앤디㈜	-	-	-	-	-	-	-	-
한국후지필름㈜	76.09%	8.00%	-	-	-	-	-	-
롯데알미늄㈜	-	38.23%	3.89%	-	-	-	-	-
캐논코리아㈜	50.00%	-	-	-	-	-	-	-
㈜엔젤워드	-	-	-	-	-	-	-	-
롯데건설㈜	-	43.30%	-	-	-	-	-	-
롯데멤버스㈜	93.88%	-	1.02%	-	-	-	-	-
롯데상사㈜	44.86%	32.57%	-	-	-	-	-	-
롯데글로벌로지스㈜	46.04%	10.87%	-	-	-	-	-	-
롯데부산신항로지스㈜	-	-	-	-	-	-	-	-
롯데렌탈㈜	-	37.80%	22.83%	-	-	-	-	-
롯데오토케어㈜	-	-	-	-	-	-	-	-

㈜그린카	-	-	-	-	-	-	-	-
㈜이지고	-	-	-	-	-	-	-	-
서울복합물류프로젝트금융투자 ㈜	-	-	-	-	-	-	-	-
서울복합물류자산관리㈜	-	-	-	-	-	-	-	-
렌탈파트너㈜	-	-	-	-	-	-	-	-
롯데정보통신㈜	64.95%	-	-	-	-	-	-	-
㈜큐브리펀드	-	-	-	-	-	-	-	-
㈜대흥기획	68.70%	20.02%	-	-	-	-	-	-
㈜엠허브	-	-	-	-	-	-	-	-
롯데미래전략연구소㈜	100.00%	-	-	-	-	-	-	-
롯데헬스케어㈜	100.00%	-	-	-	-	-	-	-
롯데바이오로직스㈜	80.00%	-	-	-	-	-	-	-
㈜롯데디자인츠	98.10%	-	-	-	-	-	-	-
㈜씨택	-	-	-	-	-	-	-	-
롯데제이티비㈜	-	-	-	-	-	-	-	50.00%
롯데자산개발㈜	89.38%	10.62%	-	-	-	-	-	-
마곡지구피에프브이㈜	-	-	-	-	-	-	-	-
은평피에프브이㈜	-	-	-	-	-	-	-	-
롯데에이엠씨㈜	100.00%	-	-	-	-	-	-	-
롯데위탁관리부동산투자회사㈜	-	-	-	-	-	-	-	50.00%
스탁인터랙티브㈜	-	-	-	-	-	-	-	-
㈜에스디제이	-	-	-	-	-	-	-	-
롯데캐피탈㈜	-	32.59%	4.69%	-	-	-	-	-
롯데오토리스㈜	-	-	-	-	-	-	-	-
롯데벤처스㈜	-	39.97%	-	-	-	-	-	-

출자회사	㈜코리아세븐	롯데하이마트㈜	롯데케미칼㈜	롯데정밀화학㈜	롯데에스케이에너지루트㈜	롯데에너지머티리얼즈㈜
피출자회사						
롯데지주㈜	-	-	-	-	-	-
㈜호텔롯데	-	-	-	-	-	-
롯데면세점제주㈜	-	-	-	-	-	-
㈜부산롯데호텔	-	-	-	-	-	-
롯데물산㈜	-	-	-	-	-	-
스마일위드㈜	-	-	-	-	-	-
롯데디에프리데일㈜	-	-	-	-	-	-
롯데웰푸드㈜	-	-	-	-	-	-
롯데칠성음료㈜	-	-	-	-	-	-
롯데네슬레코리아㈜	-	-	-	-	-	-
롯데지알에스㈜	-	-	-	-	-	-
㈜롯데아사히주류	-	-	-	-	-	-
㈜충북소주	-	-	-	-	-	-
씨에이치음료㈜	-	-	-	-	-	-
㈜백학음료	-	-	-	-	-	-
스위트위드㈜	-	-	-	-	-	-
산청음료㈜	-	-	-	-	-	-
그린위드㈜	-	-	-	-	-	-
롯데후레쉬델리카제1호㈜	-	-	-	-	-	-
롯데후레쉬델리카제2호㈜	-	-	-	-	-	-

롯데후레쉬델리카제3호(주)	-	-	-	-	-	-
롯데후레쉬델리카제4호(주)	-	-	-	-	-	-
(주)빅썸바이오	-	-	-	-	-	-
하남씨엔에프(주)	-	-	-	-	-	-
푸드위드(주)	-	-	-	-	-	-
롯데쇼핑(주)	-	-	-	-	-	-
롯데역사(주)	-	-	-	-	-	-
(주)코리아세븐	1.41%	-	-	-	-	-
롯데씨브이에스711(주)	100.00%	-	-	-	-	-
에프알엘코리아(주)	-	-	-	-	-	-
(주)우리홈쇼핑	-	-	-	-	-	-
롯데김해개발(주)	-	-	-	-	-	-
롯데수원역쇼핑타운(주)	-	-	-	-	-	-
롯데지에프알(주)	-	-	-	-	-	-
한국에스티엘(주)	-	-	-	-	-	-
씨에스유통(주)	-	-	-	-	-	-
롯데하이마트(주)	-	2.00%	-	-	-	-
롯데인천타운(주)	-	-	-	-	-	-
롯데울산개발(주)	-	-	-	-	-	-
롯데컬처웍스(주)	-	-	-	-	-	-
롯데디엠씨개발(주)	-	-	-	-	-	-
롯데케이칼(주)	-	-	0.67%	-	-	-
(주)케이피캠텍	-	-	100.00%	-	-	-
롯데엠시시(주)	-	-	50.00%	-	-	-
삼박엘에프티(주)	-	-	100.00%	-	-	-
롯데미쓰이화학(주)	-	-	50.00%	-	-	-
롯데베르살리스엘라스토머스(주)	-	-	50.00%	-	-	-
롯데정밀화학(주)	-	-	43.50%	1.28%	-	-
한덕화학(주)	-	-	50.00%	-	-	-
롯데지에스화학(주)	-	-	51.00%	-	-	-
롯데에스케이에너지(주)	-	-	45.00%	-	-	-
(주)울산에너지루트1호	-	-	-	-	100.00%	-
(주)울산에너지루트2호	-	-	-	-	100.00%	-
롯데에너지머티리얼즈(주)	-	-	53.30%	-	-	-
롯데테크(주)	-	-	-	-	-	100.00%
롯데에코윌(주) (舊 (주)일진유니스코)	-	-	-	-	-	100.00%
(주)아이알엠	-	-	-	-	-	50.97%
이진코(주)	-	-	-	-	-	100.00%
오리진앤코(주)	-	-	-	-	-	80.00%
롯데이엠글로벌(주)	-	-	-	-	-	86.21%
롯데테크디앤디(주)	-	-	-	-	-	-
한국후지필름(주)	-	-	-	-	-	-
롯데알미늄(주)	-	-	-	-	-	-
캐논코리아(주)	-	-	-	-	-	-
(주)엔젤워드	-	-	-	-	-	-
롯데건설(주)	-	-	44.02%	-	-	-
롯데멤버스(주)	-	-	-	-	-	-
롯데상사(주)	-	-	-	-	-	-
롯데글로벌로지스(주)	-	-	-	-	-	-

롯데부산신항로지스㈜	-	-	-	-	-	-
롯데렌탈㈜	-	-	-	-	-	-
롯데오토케어㈜	-	-	-	-	-	-
㈜그린카	-	-	-	-	-	-
㈜이지고	-	-	-	-	-	-
서울복합물류프로젝트금융투자㈜	-	-	-	-	-	-
서울복합물류자산관리㈜	-	-	-	-	-	-
렌탈파트너㈜	-	-	-	-	-	-
롯데정보통신㈜	-	-	-	-	-	-
㈜큐브리펀드	-	-	-	-	-	-
㈜대흥기획	-	-	-	-	-	-
㈜엠허브	-	-	-	-	-	-
롯데미래전략연구소㈜	-	-	-	-	-	-
롯데헬스케어㈜	-	-	-	-	-	-
롯데바이오로직스㈜	-	-	-	-	-	-
㈜롯데자이언츠	-	-	-	-	-	-
㈜씨택	-	-	50.00%	-	-	-
롯데제이티비㈜	-	-	-	-	-	-
롯데자산개발㈜	-	-	-	-	-	-
마곡지구피에프브이㈜	-	-	-	-	-	-
은평피에프브이㈜	-	-	-	-	-	-
롯데에이엠씨㈜	-	-	-	-	-	-
롯데위탁관리부동산투자회사㈜	-	-	-	-	-	-
스틱인터랙티브㈜	-	-	-	-	-	-
㈜에스디제이	-	-	-	-	-	-
롯데캐피탈㈜	-	-	-	-	-	-
롯데오토리스㈜	-	-	-	-	-	-
롯데벤처스㈜	-	-	-	-	-	-

출자회사	롯데테크㈜	롯데에코윌(舊 ㈜일진유니스코)	㈜아이알엠	한국후지필름㈜	롯데알미늄㈜	케논코리아㈜	롯데멤버스㈜
피출자회사							
롯데지주㈜	-	-	-	-	5.08%	-	-
㈜호텔롯데	-	-	-	-	-	-	-
롯데연세점제주㈜	-	-	-	-	-	-	-
㈜부산롯데호텔	-	-	-	-	-	-	-
롯데물산㈜	-	-	-	-	-	-	-
스마일워드㈜	-	-	-	-	-	-	-
롯데디에프리테일㈜	-	-	-	-	-	-	-
롯데웰푸드㈜	-	-	-	-	6.82%	-	-
롯데칠성음료㈜	-	-	-	-	7.35%	-	-
롯데네슬레코리아㈜	-	-	-	-	-	-	-
롯데지알에스㈜	-	-	-	-	-	-	-
㈜롯데아사히주류	-	-	-	-	-	-	-
㈜충북소주	-	-	-	-	-	-	-
씨에이치음료㈜	-	-	-	-	-	-	-
㈜백학음료	-	-	-	-	-	-	-
스위트워드㈜	-	-	-	-	-	-	-
산청음료㈜	-	-	-	-	-	-	-
그린워드㈜	-	-	-	-	-	-	-
롯데후레쉬멀리카제1호㈜	-	-	-	-	-	-	-
롯데후레쉬멀리카제2호㈜	-	-	-	-	-	-	-

롯데후레쉬델리카제3호㈜	-	-	-	-	-	-	-
롯데후레쉬델리카제4호㈜	-	-	-	-	-	-	-
㈜빅섬바이오	-	-	-	-	-	-	-
하남씨엔에프㈜	-	-	-	-	-	-	-
푸드위드㈜	-	-	-	-	-	-	-
롯데쇼핑㈜	-	-	-	-	-	-	-
롯데역사㈜	-	-	-	-	-	-	-
㈜코리아세븐	-	-	-	-	-	-	-
롯데씨브이에스711㈜	-	-	-	-	-	-	-
에프알엘코리아㈜	-	-	-	-	-	-	-
㈜우리홈쇼핑	-	-	-	-	-	-	-
롯데김해개발㈜	-	-	-	-	-	-	-
롯데수원역쇼핑타운㈜	-	-	-	-	-	-	-
롯데지에프알㈜	-	-	-	-	-	-	-
한국에스티엘㈜	-	-	-	-	-	-	-
씨에스유통㈜	-	-	-	-	-	-	-
롯데하이마트㈜	-	-	-	-	-	-	-
롯데인천타운㈜	-	-	-	-	-	-	-
롯데울산개발㈜	-	-	-	-	-	-	-
롯데컬처웍스㈜	-	-	-	-	-	-	-
롯데디엠씨개발㈜	-	-	-	-	-	-	-
롯데케이칼㈜	-	-	-	-	-	-	-
㈜케이피컴텍	-	-	-	-	-	-	-
롯데엠시시㈜	-	-	-	-	-	-	-
삼박엘에프티㈜	-	-	-	-	-	-	-
롯데미쓰이화학㈜	-	-	-	-	-	-	-
롯데베르살리스엘라스토머스㈜	-	-	-	-	-	-	-
롯데정밀화학㈜	-	-	-	-	-	-	-
한덕화학㈜	-	-	-	-	-	-	-
롯데지에스화학㈜	-	-	-	-	-	-	-
롯데에스케이에너지루트㈜	-	-	-	-	-	-	-
㈜울산에너지루트1호	-	-	-	-	-	-	-
㈜울산에너지루트2호	-	-	-	-	-	-	-
롯데에너지머티리얼즈㈜	-	-	-	-	-	-	-
롯데테크㈜	-	-	-	-	-	-	-
롯데에코월㈜ (舊 ㈜일진유니스코)	-	-	-	-	-	-	-
㈜아이알엠	-	-	49.03%	-	-	-	-
이진코㈜	-	-	-	-	-	-	-
오리진앤코㈜	10.00%	10.00%	-	-	-	-	-
롯데이엠클로발㈜	-	-	-	-	-	-	-
롯데테크디앤디㈜	100.00%	-	-	-	-	-	-
한국후지필름㈜	-	-	-	0.02%	2.59%	-	-
롯데알미늄㈜	-	-	-	-	-	-	-
캐논코리아㈜	-	-	-	-	-	-	-
㈜엔젤워드	-	-	-	-	-	100.00%	-
롯데건설㈜	-	-	-	-	9.51%	-	-
롯데멤버스㈜	-	-	-	-	-	-	0.00%
롯데상사㈜	-	-	-	-	5.87%	-	-
롯데글로벌로지스㈜	-	-	-	-	-	-	-
롯데부산신항로지스㈜	-	-	-	-	-	-	-
롯데엔탈㈜	-	-	-	-	-	-	-
롯데오토케어㈜	-	-	-	-	-	-	-
㈜그린카	-	-	-	-	-	-	-

㈜이지고	-	-	-	-	-	-	-
서울북향물류프로젝트금융투자㈜	-	-	-	-	-	-	-
서울북향물류자산관리㈜	-	-	-	-	-	-	-
렌탈파트너㈜	-	-	-	-	-	-	-
롯데정보통신㈜	-	-	-	-	-	-	-
㈜큐브리펀드	-	-	-	-	-	-	-
㈜대흥기획	-	-	-	-	-	-	-
㈜엠허브	-	-	-	-	-	-	-
롯데미래전략연구소㈜	-	-	-	-	-	-	-
롯데헬스케어㈜	-	-	-	-	-	-	-
롯데바이오로지스㈜	-	-	-	-	-	-	-
㈜롯데자이언츠	-	-	-	-	1.90%	-	-
㈜씨텍	-	-	-	-	-	-	-
롯데제이티비㈜	-	-	-	-	-	-	-
롯데자산개발㈜	-	-	-	-	-	-	-
마곡지구피에프브이㈜	-	-	-	-	-	-	-
은행피에프브이㈜	-	-	-	-	-	-	-
롯데에이엠씨㈜	-	-	-	-	-	-	-
롯데위탁관리부동산투자회사㈜	-	-	-	-	-	-	-
스탁인더랙티브㈜	-	-	-	-	-	-	-
㈜에스디제이	-	-	-	-	-	-	-
롯데캐피탈㈜	-	-	-	-	-	-	-
롯데오토리스㈜	-	-	-	-	-	-	-
롯데벤처스㈜	-	-	-	-	-	-	-

출자회사	롯데상사㈜	롯데글로벌로지스㈜	롯데렌탈㈜	롯데정보통신㈜	㈜대흥기획	롯데자산개발㈜	롯데캐피탈㈜
피출자회사							
롯데지주㈜	-	-	-	-	-	-	-
㈜호텔롯데	-	-	-	-	-	-	-
롯데면세점제주㈜	-	-	-	-	-	-	-
㈜부산롯데호텔	-	-	-	-	-	-	-
롯데물산㈜	-	-	-	-	-	-	-
스마일워드㈜	-	-	-	-	-	-	-
롯데디에프리테일㈜	-	-	-	-	-	-	-
롯데웰푸드㈜	-	-	-	-	-	-	-
롯데칠성음료㈜	-	-	-	-	-	-	-
롯데네슬레코리아㈜	-	-	-	-	-	-	-
롯데지알에스㈜	-	-	-	-	-	-	-
㈜롯데아사히주류	-	-	-	-	-	-	-
㈜충북소주	-	-	-	-	-	-	-
씨에이치음료㈜	-	-	-	-	-	-	-
㈜백학음료	-	-	-	-	-	-	-
스위트워드㈜	-	-	-	-	-	-	-
산청음료㈜	-	-	-	-	-	-	-
그린워드㈜	-	-	-	-	-	-	-
롯데후레쉬멜리카제1호㈜	-	-	-	-	-	-	-
롯데후레쉬멜리카제2호㈜	-	-	-	-	-	-	-
롯데후레쉬멜리카제3호㈜	-	-	-	-	-	-	-
롯데후레쉬멜리카제4호㈜	-	-	-	-	-	-	-
㈜빅썸바이오	-	-	-	-	-	-	-
하남씨엔에프㈜	-	-	-	-	-	-	-

푸드워드(주)	-	-	-	-	-	-	-
롯데쇼핑(주)	-	-	-	-	-	-	-
롯데역사(주)	-	-	-	-	-	-	-
(주)코리아세븐	-	-	-	-	-	-	-
롯데씨브이에스711(주)	-	-	-	-	-	-	-
에프알엘코리아(주)	-	-	-	-	-	-	-
(주)우리홈쇼핑	-	-	-	-	-	-	-
롯데김해개발(주)	-	-	-	-	-	-	-
롯데수원역쇼핑타운(주)	-	-	-	-	-	-	-
롯데지에프알(주)	-	-	-	-	-	-	-
한국에스티엘(주)	-	-	-	-	-	-	-
씨에스유통(주)	-	-	-	-	-	-	-
롯데하이마트(주)	-	-	-	-	-	-	-
롯데인천타운(주)	-	-	-	-	-	-	-
롯데울산개발(주)	-	-	-	-	-	-	-
롯데컬처웍스(주)	-	-	-	-	-	-	-
롯데디엠씨개발(주)	-	-	-	-	-	-	-
롯데케이칼(주)	-	-	-	-	-	-	-
(주)케이피캠텍	-	-	-	-	-	-	-
롯데엠시시(주)	-	-	-	-	-	-	-
삼박알에프티(주)	-	-	-	-	-	-	-
롯데미쓰이화학(주)	-	-	-	-	-	-	-
롯데베르살리스엘라스토머스(주)	-	-	-	-	-	-	-
롯데정밀화학(주)	-	-	-	-	-	-	-
한덕화학(주)	-	-	-	-	-	-	-
롯데지에스화학(주)	-	-	-	-	-	-	-
롯데에스케이에너지(주)	-	-	-	-	-	-	-
(주)울산에너지루트1호	-	-	-	-	-	-	-
(주)울산에너지루트2호	-	-	-	-	-	-	-
롯데에너지머티리얼즈(주)	-	-	-	-	-	-	-
롯데테크(주)	-	-	-	-	-	-	-
롯데에코월(주) (舊 (주)일진유니스코)	-	-	-	-	-	-	-
(주)아이알엠	-	-	-	-	-	-	-
이진코(주)	-	-	-	-	-	-	-
오리진앤코(주)	-	-	-	-	-	-	-
롯데이엠글로벌(주)	-	-	-	-	-	-	-
롯데테크디앤디(주)	-	-	-	-	-	-	-
한국후지필름(주)	-	-	-	-	-	-	-
롯데알미늄(주)	-	-	-	-	-	-	-
캐논코리아(주)	-	-	-	-	-	-	-
(주)엔젤워드	-	-	-	-	-	-	-
롯데건설(주)	-	-	-	-	-	-	-
롯데멤버스(주)	-	-	-	-	-	-	4.60%
롯데상사(주)	7.55%	-	-	-	-	-	-
롯데글로벌로지스(주)	-	0.01%	-	-	-	-	-
롯데부산신항로지스(주)	-	51.00%	-	-	-	-	-
롯데렌탈(주)	-	-	-	-	-	-	-
롯데오토케어(주)	-	-	100.00%	-	-	-	-
(주)그린카	-	-	84.71%	-	-	-	-
(주)이지고	-	40.00%	-	-	-	-	-

서울북합몰류프로젝트금융투자(주)	-	37.55%	-	-	-	-	-
서울북합몰류자산관리(주)	-	37.55%	-	-	-	-	-
렌탈파트너(주)	-	-	100.00%	-	-	-	-
롯데정보통신(주)	-	-	-	1.73%	-	-	-
(주)큐브리펀드	-	-	-	51.00%	-	-	-
(주)대흥기획	-	-	-	-	0.05%	-	-
(주)엠허브	-	-	-	-	100.00%	-	-
롯데미래전략연구소(주)	-	-	-	-	-	-	-
롯데헬스케어(주)	-	-	-	-	-	-	-
롯데바이오로직스(주)	-	-	-	-	-	-	-
(주)롯데자이언츠	-	-	-	-	-	-	-
(주)씨텍	-	-	-	-	-	-	-
롯데제이티비(주)	-	-	-	-	-	-	-
롯데자산개발(주)	-	-	-	-	-	-	-
마곡지구피에프브이(주)	-	-	-	-	-	100.00%	-
은평피에프브이(주)	-	-	-	-	-	100.00%	-
롯데에이엠씨(주)	-	-	-	-	-	-	-
롯데위탁관리부동산투자회사(주)	-	-	-	-	-	-	-
스틱인터랙티브(주)	-	-	-	-	100.00%	-	-
(주)에스디제이	-	-	-	-	-	-	-
롯데캐피탈(주)	-	-	-	-	-	-	-
롯데오토리스(주)	-	-	100.00%	-	-	-	-
롯데벤처스(주)	-	-	-	-	-	-	-

다. 회사의 경영에 직접 또는 간접으로 영향력을 미치는 회사

당사의 최대주주 및 계열회사인 롯데쇼핑(주) 등이 있으며, 당사와 롯데쇼핑(주)가 소속된 롯데그룹은 '독점규제 및 공정거래에 관한 법률'에 의한 상호출자제한, 채무보증제한 등에 해당됩니다.

라. 회사와 계열회사간 임원 겸직 현황

해당사항 없음

2. 타법인출자 현황(요약)

(기준일 : 2023년 06월 30일)

(단위 : 백만원)

출자 목적	출자회사수			총 출자금액			
	상장	비상장	계	기초 장부 가액	증가(감소)		기말 장부 가액
					취득 (처분)	평가 손익	
경영참여	-	-	-	-	-	-	-
일반투자	-	-	-	-	-	-	-
단순투자	-	3	3	28,878	6,912	-2,658	33,132
계	-	3	3	28,878	6,912	-2,658	33,132

※상세 현황은 '상세표-3. 타법인출자 현황(상세)' 참조

X. 대주주 등과의 거래내용

1. 대주주 등에 대한 신용공여 등

가. 가지급금 및 대여금(증권 대여 포함) 내역
해당사항 없음

나. 담보제공 내역
해당사항 없음

다. 채무보증 내역
해당사항 없음

라. 차입금 내역
해당사항 없음

2. 대주주와의 자산양수도 등

가. 유형자산 거래내역

(기준일: 2023년 06월 30일)

(단위 : 백만원)

성명(법인명)	관계	거래종류	거래기간	거래대상물	거래목적	거래금액
롯데정보통신(주)	계열회사	자산매입	2023.01.01~2023.06.30	시스템 구축 등	영업활동	1,152

주) 1억원 미만 거래는 기업공시서식 작성기준에 따라 생략하였습니다.

나. 유가증권 매수 또는 매도내역

(기준일: 2023년 06월 30일)

(단위 : 백만원)

성명(법인명)	관계	거래종류	거래일	거래대상물	거래금액	처분손익
아이엠엠하임코인베스트먼트원사모펀드	관계기업	출자	2023.01.30	아이엠엠하임코인베스트먼트원사모펀드 출 자	6,912	-

3. 대주주와의 영업거래

해당사항 없음

4. 대주주 이외의 이해관계자와의 거래

해당사항 없음

XI. 그 밖에 투자자 보호를 위하여 필요한 사항

1. 공시내용 진행 및 변경사항

해당사항 없음

2. 우발채무 등에 관한 사항

가. 중요한 소송사건

당반기말 현재 계류 중인 소송사건은 당사가 피소된 5건(관련금액 656백만원)과 당사가 제소한 4건(관련금액 1,040백만원)이 있습니다. 당사의 경영진은 상기 소송 사건의 결과가 당사의 재무제표에 중요한 영향을 미치지 아니할 것으로 판단하고 있습니다.

나. 견질 또는 담보용 어음·수표 현황

해당사항없음

다. 채무보증 현황

해당사항 없음

라. 채무인수약정 현황

해당사항 없음

마. 그 밖의 우발채무 등

우발채무 등에 관한 사항은 Ⅲ. 재무에 관한 사항 - 5. 재무제표 주석 중 「20. 우발채무와 약정사항」을 참고 바랍니다.

3. 제재 등과 관련된 사항

가. 수사·사법기관의 제재현황

해당사항 없음

나. 행정기관의 제재현황

(1) 금융감독당국의 제재현황

해당사항 없음

(2) 공정거래위원회의 제재현황

일자	제재기관	처벌 또는 조치대상자	사유 및 근거법령	처벌 또는 조치내용	처벌 또는 조치에 대한 회사의 이행현황	재발방지를 위한 회사의 대책
2021.01.06.	공정거래위원회	롯데하이마트㈜	대규모유통업법 - 판촉비용 부당사용, 불이익 제공, 판매장려금 약정 미체결 대상기간: 2015년~2018년	시정명령 과징금 10억	과징금 납부 행정소송 제기 (진행중)	- 재발방지를 위한 제도 개선 - 사내 임직원 교육 및 점검 실시

주1) 상기 일자는 제재처분 통지일자입니다.

주2) 시정명령에 대한 집행정지 신청이 법원에서 인용되어 현재 집행정지 되어있는 상태입니다.

주3) 공시서류 작성 기준일 이후인 2023.07.12. 행정소송 청구 기각되었습니다.

(3) 과세당국(국세청, 관세청 등)의 제재현황

해당사항 없음

(4) 기타 행정·공공기관의 제재현황

해당사항 없음

다. 한국거래소 등으로부터 받은 제재현황

해당사항 없음

라. 단기매매차익의 발생 및 반환에 관한 사항

해당사항 없음

4. 작성기준일 이후 발생한 주요사항 등 기타사항

가. 작성기준일 이후 발생한 주요사항

해당사항 없음

나. 합병등의 사후정보

해당사항 없음

다. 정부의 인증 및 그 취소에 관한 사항

당사는 2015년 12월 1일에 이어 2018년 12월 1일과 2020년 12월 1일에 여성가족부로부터 <가족친화기업>으로 인증받은 바 있습니다. 당 인증은 「가족친화 사회환경의 조성 촉진에 관한 법률」 제15조에 따라 가족친화 사회환경의 조성을 촉진하기 위하여 가족친화제도를 모범적으로 운영하고 있는 기업 또는 공공기관을 대상으로 하는 인증 제도이며, 당사는 가족친화문화 조성 및 조직 활성화를 위해 많은 노력을 기울인 성과를 인정받아 당 인증을 받았습니다.

- 인증내용 : 가족친화기업인증정보
- 근거법령 : 가족친화 사회환경의 조성 촉진에 관한 법률 (제15조 제1항)
- 인증부처 : 여성가족부
- 인증날짜 : 2015.12.01(최초인증)
- 유효기간 : 2015.12.01 ~ 2023.11.30

라. 보호예수 현황

해당사항 없음

XII. 상세표

1. 연결대상 종속회사 현황(상세)

☞ 본문 위치로 이동

(단위 : 원)

상호	설립일	주소	주요사업	최근사업연도말 자산총액	지배관계 근 거	주요종속 회사 여부
-	-	-	-	-	-	-

해당사항 없음

2. 계열회사 현황(상세)

☞ 본문 위치로 이동

(기준일 : 2023년 06월 30일)

(단위 : 사)

상장여부	회사수	기업명	법인등록번호	
상장	11	롯데지주(주)	1101110076300	
		롯데렌탈(주)	1101113326588	
		롯데쇼핑(주)	1101110000086	
		롯데에너지머티리얼즈(주)	2149110003625	
		롯데위탁관리부동산투자회사(주)	1101117061081	
		롯데정밀화학(주)	1812110000013	
		롯데정보통신(주)	1101116557114	
		롯데웰푸드(주)	1101116536481	
		롯데칠성음료(주)	1101110003684	
		롯데케미칼(주)	1101110193196	
		롯데하이마트(주)	1101110532633	
비상장	86	그린위드(주)	1101117915395	
		렌탈파트너(주)	1101117904372	
		롯데건설(주)	1101110014764	
		롯데글로벌로지스(주)	1101110578231	
		롯데김해개발(주)	1955110125398	
		롯데네슬레코리아(주)	1101110548052	
		롯데디에프리테일(주)	1101110205339	
		롯데디엠씨개발(주)	1101116959188	
		롯데멤버스(주)	1101115605790	
		롯데면세점제주(주)	2201110130616	
		롯데물산(주)	1101110320707	
		롯데미래전략연구소(주)	1101116609402	
		롯데미쓰이화학(주)	2062110042966	
		롯데바이오로직스(주)	1101118323232	
		롯데베르살리스엘라스토머스(주)	2062110050365	
		롯데벤처스(주)	1101115964112	
		롯데부산신항로지스(주)	1801110684282	
		롯데상사(주)	1101110159099	
		롯데수원역소유타운(주)	2811110092342	
		롯데씨브이에스711(주)	1101111376139	
		롯데알미늄(주)	1101110003121	
		롯데에스케이에너지루트(주)	1101118436374	
		롯데에이엠씨(주)	1101117056660	

	롯데에코윌(주) (舊 (주)일진유니스코)	1101110356455
	롯데엠시시(주)	1614110016995
	롯데역사(주)	1101110505903
	롯데오토리스(주)	1341110213433
	롯데오토케어(주)	1101115082922
	롯데울산개발(주)	2301110254240
	롯데이엠글로벌(주)	1101117919553
	롯데인천타운(주)	1201110709298
	롯데자산개발(주)	1101112394263
	롯데제이티비(주)	1101113685710
	롯데지알에스(주)	1101110262850
	롯데지에스화학(주)	2062110073383
	롯데지에프알(주)	1101112730962
	롯데캐피탈(주)	1101111217416
	롯데컬처웍스(주)	1101116768969
	롯데테크디앤디(주)	1345110567585
	롯데테크(주)	1711110000075
	롯데헬스케어(주)	1101118251269
	롯데후레쉬델리카제1호(주)	1345110547339
	롯데후레쉬델리카제2호(주)	1313110268932
	롯데후레쉬델리카제3호(주)	2341110126205
	롯데후레쉬델리카제4호(주)	2001110651286
	마곡지구피에프브이(주)	1101115472818
	산청음료(주)	1948110004183
	삼박엘에프티(주)	1615110034466
	서울복합물류자산관리(주)	1101114659970
	서울복합물류프로젝트금융투자(주)	1101114660232
	스마일위드(주)	1101116986066
	스위트위드(주)	1313110163108
	스틱인터랙티브(주)	1101114045426
	씨에스유통(주)	1101111178840
	씨에이치음료(주)	1346110040480
	에프알엘코리아(주)	1101113133298
	오리진앤코(주)	1101117682449
	은평피에프브이(주)	1101115511864
	이진코(주)	1101115917749
	(주)그린카	1101114236520
	(주)대흥기획	1101116707800
	(주)롯데아사히주류	1101110530033

	(주)롯데자이언츠	1101110317556
	(주)백학음료	1349110029305
	(주)부산롯데호텔	1801110053461
	(주)빅썸바이오	1101116089282
	(주)씨텍	1101110589171
	(주)아이알엠	1101115556266
	(주)에스디제이	1101115850593
	(주)엔젤위드	1314110292939
	(주)엠허브	1101111619729
	(주)우리홈쇼핑	1101112248957
	(주)울산에너지루트1호	2301110381514
	(주)울산에너지루트2호	2301110381522
	(주)이지고	1101117116183
	(주)충북소주	1501110082218
	(주)케이피캠텍	2301110100443
	(주)코리아세븐	1101110899976
	(주)큐브리펀드	1101114412774
	(주)호텔롯데	1101110145410
	캐논코리아(주)	1301110007666
	푸드위드(주)	1501110279873
	하남씨엔에프(주)	1101118456984
	한국에스티엘(주)	1101114676792
	한국후지필름(주)	1101116707214
	한덕화학(주)	1101111144388

3. 타법인출자 현황(상세)

☞ 본문 위치로 이동

(기준일 : 2023년 06월 30일)

(단위 : 백만원, 주, %)

법인명	상장 여부	최초취득일자	출자 목적	최초취득금액	기초잔액			증기(감소)			기말잔액			최근사업연도 재무현황	
					수량	지분율	장부 가액	취득(차분)		평가 손익	수량	지분율	장부 가액	총자산	당기 순손익
								수량	금액						
아이엠엠하임코인베스트먼트원사모펀드	비상장	2021.12.29	지분투자	50,000	50,000,000.00	16.13	22,831	6,912,442.39	6,912	-2,875	56,912,442.39	16.13	26,869	308,029	-3,032
롯데-KDB오픈이노베이션펀드	비상장	2019.09.10	조합출자	2,000	50	7.97	4,508	-	-	204	50	7.97	4,712	64,546	3,326
롯데스타트업펀드1호	비상장	2018.06.14	조합출자	800	20	7.35	1,538	-	-	13	20	7.35	1,551	21,739	-1,572
합 계					-	-	28,878	6,912,442.39	6,912	-2,658	-	-	33,132	-	-

주1) 상기 피출자회사의 지분율은 보통주 기준입니다.

주2) 상기 출자법인의 최근사업연도 재무현황은 2022년도 별도재무제표 기준입니다.

4. 영업용 설비 현황

☞ 본문 위치로 이동

(단위 : 백만원, 제곱미터)

지점명	소재지	장부가			면적
		토지	건물	합계	
NC대전유성점	대전	-	-	-	1,600
VIC마켓영등포점	서울	-	-	-	774
가락점	서울	-	0	0	1,549
가야점	부산	-	0	0	1,647
간석점	인천	-	-	-	993
개봉점	서울	-	0	0	2,212
거제점	경남	-	2,745	2,745	1,983
거창점	경남	-	-	-	821
건대입구점	서울	-	626	626	1,491
검단롯데마트점	인천	-	-	-	783
검단점	인천	-	0	0	992
경기광주역점	경기	-	507	507	981
경기광주점	경기	-	-	-	1,822
경북대점	대구	-	1,383	1,383	2,036
경산점	경북	3,739	885	4,624	2,639
경암점	전북	-	-	-	998
계산점	인천	-	-	-	1,478
계양롯데마트점	인천	-	-	-	1,253
고양롯데마트점	경기	-	-	-	493
공릉점	서울	-	-	-	1,780
공주점	충남	-	-	-	1,481
관저점	대전	-	-	-	976
광교롯데아울렛점	경기	-	-	-	1,617
광명롯데아울렛점	경기	-	-	-	1,593
광복롯데몰점	부산	-	-	-	2,350
광산점	광주	1,115	1,110	2,225	1,457
광양LF스퀘어점	전남	-	-	-	1,107
광평점	경북	-	-	-	1,123
교대역점	서울	-	0	0	1,587
교동점	강원	2,267	421	2,688	1,310
구로점	서울	-	0	0	1,237
구리역점	경기	-	0	0	1,334
구리점	경기	4,661	2,665	7,326	2,148

구미롯데마트점	경북	-	-	-	1,577
군산롯데마트점	전북	-	-	-	1,177
금사점	부산	-	-	-	561
금오점	경기	-	0	0	1,497
금천점	서울	-	-	-	1,327
금촌점	경기	-	-	-	999
기장점	부산	-	-	-	995
길동점	서울	-	0	0	1,543
김제점	전북	-	-	-	981
김천롯데마트점	경북	-	-	-	337
김천점	경북	-	0	0	992
김포공항롯데마트점	서울	-	-	-	2,334
김해내동점	경남	2,595	1,597	4,192	2,188
김해롯데마트점	경남	-	-	-	833
나운점	전북	-	0	0	1,364
나주점	전남	-	-	-	998
남악롯데아울렛점	전남	-	-	-	393
남양점	경기	-	-	-	744
남원롯데마트점	전북	-	-	-	615
남원점	전북	-	-	-	1,394
남천점	부산	-	0	0	1,425
남춘천점	강원	-	0	0	993
내당점	대구	-	51	51	1,611
내서점	경남	-	0	0	987
노서점	경북	-	0	0	998
노은롯데마트점	대전	-	-	-	688
논산점	충남	-	-	-	1,098
논현신도시점	인천	-	-	-	509
다산점	경기	-	-	-	931
단계점	강원	1,312	3,894	5,205	2,905
단구점	강원	-	0	0	1,942
당진롯데마트점	충남	-	-	-	790
당진점	충남	-	0	0	1,335
대구올하롯데마트점	대구	-	-	-	1,640
대덕롯데마트점	대전	-	-	-	1,894
대연점	부산	-	980	980	1,339
대잠점	경북	1,894	521	2,416	1,431
대치점	서울	61,979	11,968	73,947	15,300
덕계점	경남	-	-	-	984

덕소롯데마트점	경기	-	-	-	588
덕천점	부산	-	-	-	1,861
도계점	경남	-	-	-	1,269
도동점	경남	-	0	0	1,653
동광양점	전남	-	-	-	998
동광주점	광주	-	0	0	1,617
동구일산점	울산	-	0	0	999
동김해점	경남	-	0	0	621
동두천롯데마트점	경기	-	-	-	549
동두천점	경기	-	0	0	997
동래점	부산	-	-	-	2,040
동인천점	인천	-	-	-	999
동탄점	경기	-	-	-	1,188
동탄호수공원점	경기	-	3,177	3,177	2,457
동해점	강원	-	1,132	1,132	1,249
두정점	충남	-	0	0	1,992
둔산점	대전	-	0	0	1,428
마산점	경남	-	2,257	2,257	2,226
마석점	경기	-	1,737	1,737	1,496
만수점	인천	-	0	0	1,494
명지점	부산	-	1,126	1,126	1,393
모란점	경기	-	-	-	997
목포롯데마트맥스점	전남	-	-	-	985
목포점	전남	-	-	-	996
문경점	경북	-	0	0	917
미아사거리점	서울	-	-	-	1,514
미아점	서울	-	0	0	1,296
민락점	경기	-	-	-	879
밀양점	경남	-	0	0	998
발산점	서울	-	1,699	1,699	2,348
발안점	경기	-	0	0	1,049
방축점	충남	-	-	-	1,131
범서점	울산	-	-	-	992
범어네거리점	대구	-	-	-	2,683
별내점	경기	-	-	-	977
병점점	경기	-	941	941	1,480
보령점	충남	-	996	996	1,496
복산점	울산	-	-	-	1,326
봉담점	경기	-	0	0	977

봉선점	광주	2,945	621	3,566	1,685
봉천점	서울	-	0	0	1,647
부곡점	부산	-	-	-	3,484
부산교대역점	부산	-	-	-	999
부산롯데마트점	부산	-	-	-	1,408
부산역점	부산	-	1,116	1,116	996
부송점	전북	-	348	348	998
부안점	전북	-	-	-	1,068
부여점	충남	-	0	0	999
부천점	경기	1,337	2,386	3,723	1,868
부천중동점	경기	-	-	-	2,017
부평롯데마트점	인천	-	-	-	969
부평역롯데마트점	인천	-	-	-	820
부평점	인천	-	-	-	1,632
북변점	경기	-	666	666	1,078
북수원점	경기	-	0	0	1,258
분당서현점	경기	-	1,191	1,191	1,934
분평점	충북	6,350	1,311	7,661	1,415
불광점	서울	-	0	0	991
비산사거리점	경기	-	-	-	992
비산점	경기	-	0	0	1,284
사당점	서울	5,540	456	5,996	1,832
사상롯데마트점	부산	-	-	-	1,187
사상점	부산	-	0	0	1,392
사천점	경남	-	0	0	992
사하점	부산	-	2,623	2,623	2,515
사하롯데마트점	부산	-	-	-	658
산본점	경기	-	-	-	1,334
삼산롯데마트점	인천	-	-	-	949
삼선교점	서울	-	-	-	924
삼척점	강원	-	540	540	994
삼천포점	경남	-	-	-	986
삼화점	제주	-	583	583	998
상계점	서울	-	-	-	1,867
상남점	경남	4,821	2,157	6,978	2,759
상도점	서울	-	-	-	999
상록수점	경기	-	-	-	1,342
상무롯데마트맥스점	광주	-	-	-	1,167
상무점	광주	3,496	780	4,276	2,244

상봉점	서울	5,857	881	6,738	1,442
상암월드컵점	서울	-	-	-	1,865
상일IC점	서울	-	-	-	1,488
상주점	경북	-	0	0	998
서곡점	전북	3,086	0	3,086	1,775
서구청점	인천	-	0	0	845
서귀포점	제주	2,038	1,600	3,638	1,556
서대전롯데마트점	대전	-	-	-	797
서산롯데마트점	충남	-	-	-	529
서산점	충남	-	1,445	1,445	1,497
서수원점	경기	-	-	-	1,346
서울역롯데마트점	서울	-	-	-	1,260
서청주롯데마트점	충북	-	-	-	2,225
석관점	서울	-	0	0	999
석남점	인천	-	-	-	972
석사롯데마트점	강원	-	-	-	585
성남시청점	경기	-	-	-	1,640
성서점	대구	-	0	0	1,767
성정롯데마트점	충남	-	-	-	1,481
세종시청점	세종	-	-	-	1,587
세종점	세종	-	-	-	1,273
센텀점	부산	-	0	0	1,260
소사점	경기	-	-	-	996
소하점	경기	-	-	-	2,219
속초점	강원	1,218	696	1,914	2,000
송도롯데마트점	인천	-	-	-	909
송우점	경기	-	-	-	1,476
송정점	강원	-	-	-	999
송천롯데마트맥스점	전북	-	-	-	926
송천점	전북	-	2,345	2,345	1,999
송탄점	경기	-	-	-	984
송파롯데마트점	서울	-	-	-	992
송현점	대구	-	-	-	1,123
수송점	전북	-	145	145	1,326
수완롯데마트점	광주	-	-	-	929
수완점	광주	-	-	-	1,527
수원점	경기	14,774	2,649	17,423	3,000
수지롯데몰점	경기	-	-	-	1,078
수지점	경기	3,748	1,416	5,164	2,121

수진점	경기	-	-	-	1,080
시화롯데마트점	경기	-	-	-	959
시흥롯데마트점	경기	-	-	-	509
시흥배곧롯데마트점	경기	-	-	-	559
신길점	서울	-	-	-	1,111
신도시고잔점	경기	5,391	1,836	7,227	4,888
신림점	서울	-	-	-	1,167
신방점	충남	-	-	-	976
신월성점	대구	-	3	3	1,497
신정점	울산	-	0	0	1,439
신제주점	제주	4,298	2,870	7,168	2,246
신천점	경기	-	-	-	2,018
쌍문점	서울	-	0	0	1,449
쌍용점	충남	-	-	-	1,000
아산점	충남	-	0	0	1,171
아산터미널롯데마트점	충남	-	-	-	1,164
안동옥동점	경북	-	0	0	994
안산롯데마트점	경기	-	-	-	998
안산롯데백화점점	경기	-	-	-	1,762
안산선부점	경기	3,043	1,941	4,984	1,999
안산터미널점	경기	-	-	-	1,983
안성롯데마트점	경기	-	-	-	750
안성점	경기	-	1,796	1,796	1,646
안양대교점	경기	-	151	151	996
안양점	경기	-	0	0	1,701
안중점	경기	-	0	0	996
압구정점	서울	-	-	-	2,182
양산물금점	경남	-	-	-	959
양산점	경남	-	865	865	1,490
양주LF스퀘어점	경기	-	-	-	1,167
양평점	경기	-	0	0	997
연양점	울산	-	0	0	991
여수점	전남	1,695	733	2,428	1,474
여주점	경기	-	0	0	995
여천롯데마트점	전남	-	-	-	536
여천점	전남	-	2,045	2,045	1,754
역곡점	경기	-	-	-	1,312
연산점	부산	-	-	-	1,088
연수롯데마트점	인천	-	-	-	929

연수점	인천	-	0	0	1,153
연향점	전남	-	1,418	1,418	1,743
영대병원네거리점	대구	-	-	-	998
영도점	부산	-	-	-	1,346
영등점	전북	-	-	-	1,372
영종도롯데마트점	인천	-	-	-	545
영종점	인천	-	-	-	1,074
영주점	경북	-	1,054	1,054	1,492
영천점	경북	-	-	-	1,066
예산점	충남	-	871	871	998
오광장점	경북	-	0	0	1,645
오리점	경기	-	0	0	1,840
오목교점	서울	-	0	0	1,997
오산롯데마트점	경기	-	-	-	866
오산점	경기	-	-	-	1,299
오정점	경기	-	-	-	1,246
오창점	충북	-	-	-	688
오천점	경북	-	300	300	996
옥정점	경기	-	-	-	998
옥포점	경남	-	0	0	998
왜관점	경북	-	-	-	724
용두점	서울	-	0	0	1,405
용봉점	광주	1,336	421	1,757	1,848
용산아이파크몰점	서울	-	-	-	1,101
용인구성점	경기	-	2,020	2,020	1,991
용인점	경기	-	1,770	1,770	1,848
용전점	대전	-	-	-	1,996
우현점	경북	-	44	44	1,135
운정점	경기	-	-	-	955
울산대점	울산	-	15	15	1,425
울산롯데마트점	울산	-	-	-	942
울산점	울산	-	2,233	2,233	2,841
웅상롯데마트점	경남	-	-	-	688
원성점	충남	-	0	0	979
원주롯데마트점	강원	-	-	-	506
월드컵롯데마트점	광주	-	-	-	942
월드타워점	서울	-	-	-	6,099
월배점	대구	-	1,762	1,762	2,316
유성점	대전	-	-	-	998

유천점	대전	-	-	-	1,289
율량점	충북	-	-	-	1,187
은평롯데몰점	서울	-	-	-	899
은평점	서울	-	-	-	1,203
의왕롯데마트점	경기	-	-	-	985
의왕점	경기	-	0	0	952
의정부점	경기	-	-	-	1,413
이천점	경기	-	-	-	945
익산롯데마트점	전북	-	-	-	1,084
인동점	경북	-	870	870	998
인화점	전북	-	0	0	1,400
인후점	전북	-	-	-	1,587
일도점	제주	1,257	1,123	2,380	1,498
작전점	인천	-	-	-	1,540
잠실점	서울	-	-	-	7,431
장량점	경북	-	-	-	922
장림점	부산	-	1,941	1,941	1,333
장유점	경남	-	-	-	1,555
장한평점	서울	-	48	48	1,343
전주롯데마트점	전북	-	-	-	1,127
정관점	부산	-	264	264	939
정림점	대전	-	0	0	1,333
정왕역점	경기	-	-	-	991
정읍롯데마트점	전북	-	-	-	595
정읍점	전북	-	0	0	1,357
정자사거리점	경기	-	-	-	1,343
정자점	경기	4,988	1,055	6,043	2,245
제주롯데마트점	제주	-	-	-	744
제주점	제주	1,152	1,362	2,514	1,765
제천점	충북	-	0	0	996
조례점	전남	1,536	437	1,973	1,149
조치원점	세종	-	-	-	949
중앙점	서울	-	0	0	998
주안점	인천	4,668	1,722	6,390	2,777
주엽점	경기	-	-	-	1,431
죽전점	대구	-	1,069	1,069	1,992
중계롯데마트점	서울	-	-	-	972
증평점	충북	-	-	-	996
지산점	경북	-	775	775	1,078

진영점	경남	-	634	634	999
진장롯데마트점	울산	-	-	-	850
진접점	경기	-	-	-	998
진주성점	경남	-	0	0	2,072
진천점	충북	-	-	-	1,025
진해롯데마트점	경남	-	-	-	774
진해점	경남	-	0	0	1,371
창동점	서울	7,898	957	8,855	4,031
창원중앙롯데마트맥스점	경남	-	-	-	1,041
천호역점	서울	-	1,834	1,834	1,470
철산역점	경기	-	-	-	1,675
첨단점	광주	-	2,626	2,626	1,825
청구점	서울	-	-	-	909
청라롯데마트점	인천	-	-	-	1,372
청량리롯데마트점	서울	-	-	-	1,494
청주롯데마트점	충북	-	-	-	545
청주육거리점	충북	-	-	-	1,458
청주터미널점	충북	4,830	1,842	6,672	3,481
춘천롯데마트점	강원	-	-	-	866
춘천점	강원	2,999	1,384	4,383	2,842
충주롯데마트점	충북	-	-	-	909
충주연수점	충북	-	0	0	1,083
칠곡점	대구	-	2,757	2,757	1,988
침산점	대구	-	789	789	1,714
탄금점	충북	1,128	528	1,656	1,286
탄현점	경기	-	-	-	982
태백점	강원	-	0	0	641
태안점	충남	-	-	-	998
테크노밸리점	대전	-	-	-	1,322
통영점	경남	3,000	874	3,874	1,496
판교롯데마트점	경기	-	-	-	704
판암점	대전	-	-	-	1,484
평내점	경기	-	0	0	967
평리점	대구	-	0	0	1,382
평촌점	경기	-	-	-	1,815
평택롯데마트점	경기	-	-	-	876
평택세교점	경기	-	1,264	1,264	1,821
평택점	경기	-	1,359	1,359	1,716
포천점	경기	-	-	-	985

풍무점	경기	-	444	444	1,438
하남미사점	경기	-	-	-	2,334
하당점	전남	1,962	502	2,464	1,389
하양점	경북	-	-	-	876
한강신도시점	경기	-	-	-	1,798
합포점	경남	-	-	-	2,025
해운대점	부산	2,624	1,048	3,672	1,999
행신역점	경기	-	1,044	1,044	1,471
현풍점	대구	-	-	-	817
홍대입구역점	서울	-	0	0	1,195
홍성점	충남	-	-	-	936
홍천점	강원	-	0	0	1,015
화곡점	서울	-	1,400	1,400	1,730
화명롯데마트점	부산	-	-	-	651
화순점	전남	-	0	0	912
화정롯데마트점	경기	-	-	-	496
황금점	대구	-	-	-	1,987
황성점	경북	-	-	-	1,058
회룡역점	경기	-	0	0	1,360
효문점	울산	1,669	499	2,168	1,341
효자점	전북	3,887	823	4,709	2,207
효천점	전북	-	795	795	1,356
강릉일반물류센터	강원	730	741	1,471	-
공동물류센터	경기	-	-	-	-
공주일반물류센터	충남	1,853	4,276	6,129	-
광주일반물류센터	전남	886	2,586	3,472	-
대구일반물류센터	경북	3,294	3,612	6,907	-
마산일반물류센터	경남	2,147	3,289	5,436	-
온라인물류센터	경기	-	-	-	-
양산일반물류센터	경남	-	-	-	-
양산일반물류센터(구)	경남	2,621	1,155	3,776	-
이천일반물류센터	경기	9,067	7,567	16,635	-
인천일반물류센터	인천	-	-	-	-
제주일반물류센터	제주	770	2,233	3,003	-
파주일반물류센터	경기	13,603	2,658	16,261	-
화성일반물류센터	경기	-	-	-	-

주1) 상기 면적은 건축물대장 연면적 기준입니다.

주2) 양산일반물류센터(구) 운영 종료하였으나, 공시서류 작성일 기준 토지와 건물 보유 상태이므로 내용을 기

재합니다.

주3) 보고서 작성 기준일 이후인 2023.07.01.부로 공동물류센터와 온라인물류센터를 이천허브물류센터로 통합·운영하고 있습니다.

【 전문가의 확인 】

1. 전문가의 확인

해당사항 없음

2. 전문가와의 이해관계

해당사항 없음