

목 차

사업보고서	1
【대표이사 등의 확인】	2
I. 회사의 개요	3
1. 회사의 개요	3
2. 회사의 연혁	7
3. 자본금 변동사항	11
4. 주식의 총수 등	12
5. 정관에 관한 사항	14
II. 사업의 내용	15
1. 사업의 개요	15
2. 주요 제품 및 서비스	16
3. 원재료 및 생산설비	17
4. 매출 및 수주상황	18
5. 위험관리 및 파생거래	20
6. 주요계약 및 연구개발활동	22
7. 기타 참고사항	23
III. 재무에 관한 사항	30
1. 요약재무정보	30
2. 연결재무제표	32
3. 연결재무제표 주식	32
4. 재무제표	32
5. 재무제표 주식	37
6. 배당에 관한 사항	120
7. 증권의 발행을 통한 자금조달에 관한 사항	123
7-1. 증권의 발행을 통한 자금조달 실적	123
7-2. 증권의 발행을 통해 조달된 자금의 사용실적	128
8. 기타 재무에 관한 사항	129
IV. 이사의 경영진단 및 분석의견	133
V. 회계감사인의 감사의견 등	148
1. 외부감사에 관한 사항	148
2. 내부통제에 관한 사항	151
VI. 이사회 등 회사의 기관에 관한 사항	152
1. 이사회에 관한 사항	152
2. 감사제도에 관한 사항	159
3. 주주총회 등에 관한 사항	165
VII. 주주에 관한 사항	168
VIII. 임원 및 직원 등에 관한 사항	175
1. 임원 및 직원 등의 현황	175
2. 임원의 보수 등	179
IX. 계열회사 등에 관한 사항	182
X. 대주주 등과의 거래내용	195
XI. 그 밖에 투자자 보호를 위하여 필요한 사항	198
1. 공시내용 진행 및 변경사항	198
2. 우발부채 등에 관한 사항	198
3. 제재 등과 관련된 사항	199

4. 작성기준일 이후 발생한 주요사항 등 기타사항	200
XII. 상세표	201
1. 연결대상 종속회사 현황(상세)	201
2. 계열회사 현황(상세)	202
3. 타법인출자 현황(상세)	205
4. 영업용 설비 현황(상세)	206
【 전문가의 확인 】	217
1. 전문가의 확인	217
2. 전문가와의 이해관계	217

사업보고서

(제 36 기)

사업연도 2022년 01월 01일 부터
2022년 12월 31일 까지

금융위원회

한국거래소 귀중

2023년 3월 14일

제출대상법인 유형 :

주권상장법인

면제사유발생 :

해당사항 없음

회 사 명 :

롯데하이마트 주식회사

대 표 이 사 :

황영근

본 점 소 재 지 :

서울시 강남구 삼성로 156

(전 화) 02-1588-0070

(홈페이지) <https://company.himart.co.kr/>

작 성 책 임 자 :

(직 책) 전략기획부문장

(성 명) 신현채

(전 화) 02-2050-5192

【 대표이사 등의 확인 】

IF담당/유통채/2023-03-08 12:09:59/10,154,19,2



확 인 서

우리는 당사의 대표이사 및 신고업무담당임원으로서 이 사업보고서의 기재내용에 대해 상당한 주의를 다하여 직접 확인·검토한 결과, 중요한 기재사항의 기재 또는 표시의 누락이나 허위의 기재 또는 표시가 없고, 이 사업보고서에 표시된 기재 또는 표시사항을 이용하는 자의 중대한 오해를 유발하는 내용이 기재 또는 표시되지 아니하였음을 확인합니다.

또한, 당사는 「주식회사 등의 외부감사에 관한 법률」 제8조의 규정에 따라 내부회계관리제도를 마련하여 운영하고 있음을 확인합니다.

2023. 3. 14.

롯데하이마트 주식회사

대표이사	황 영 근	
신고업무담당임원	신 현 채	

Copyright © LOTTE HIMART All Rights Reserved.

I. 회사의 개요

1. 회사의 개요

가. 연결대상 종속회사 개황(연결재무제표를 작성하는 주권상장법인이 사업보고서, 분기·반기보고서를 제출하는 경우에 한함)

(단위 : 사)

구분	연결대상회사수				주요 종속회사수
	기초	증가	감소	기말	
상장	-	-	-	-	-
비상장	-	-	-	-	-
합계	-	-	-	-	-

※상세 현황은 '상세표-1. 연결대상 종속회사 현황(상세)' 참조

당사는 현재 연결대상 종속회사가 없습니다.

나. 연결대상회사의 변동내용

구분	자회사	사유
신규 연결	-	-
연결 제외	-	-

해당사항 없음

다. 회사의 법적, 상업적 명칭

당사의 명칭은 롯데하이마트 주식회사라고 표기합니다. 또한 영문으로는 LOTTE Himart Co.,Ltd.라고 표기합니다. 단, 약식으로 표기할 경우에는 롯데하이마트(주)라고 표기합니다.

라. 설립일자

당사는 가전제품 도·소매업을 영위할 목적으로 1987년 6월 3일 설립되어 사당하이마트 외 다수의 지점을 보유하고 있습니다.

마. 본사의 주소, 전화번호 및 홈페이지

- 주소: 서울시 강남구 삼성로 156
- 전화번호: 02-1588-0070
- 홈페이지: <https://company.himart.co.kr/>

바. 중소기업 등 해당 여부

중소기업 해당 여부	미해당
------------	-----

벤처기업 해당 여부	미해당
중견기업 해당 여부	미해당

사. 주요 사업의 내용

당사는 1987년에 설립된 전자제품을 소매 유통하는 회사입니다. 주요 판매 제품은 백색 및 생활/주방가전, 영상 및 IT가전이며 매출 구성비는 2022년 말 기준 백색 및 생활/주방가전이 66% 영상 및 IT가전이 34%입니다.

주) 매출구성비는 내부기준이며 구분에 따라 변동될 수 있습니다.

당사는 2022년 말 기준 391개의 오프라인 직영 점포와 14개의 물류센터를 운영 중입니다. 또한 온라인 판매는 하이마트 쇼핑몰 웹사이트 www.e-himart.co.kr을 통하여 이루어지고 있습니다. 사업의 내용에 대한 자세한 사항은 동 공시서류의 「II.사업의 내용」을 참조하시기 바랍니다.

아. 신용평가에 관한 사항

(1) 국내신용평가

구분	평가대상 유가증권 등	평가증권 유가증권의 신용등급	평가회사
2022.12.08	기업어음, 전자단기사채	A1	NICE신용평가
2022.12.08	회사채	AA-	NICE신용평가
2022.12.06	회사채	AA-	한국신용평가
2022.12.01	기업어음, 전자단기사채	A1	한국기업평가
2022.12.01	회사채	AA-	한국기업평가
2022.06.17	기업어음, 전자단기사채	A1	NICE신용평가
2022.06.17	회사채	AA-	NICE신용평가
2022.06.16	회사채	AA-	한국신용평가
2022.06.16	기업어음, 전자단기사채	A1	한국기업평가
2022.06.16	회사채	AA-	한국기업평가
2021.12.16	기업어음, 전자단기사채	A1	한국기업평가
2021.12.14	기업어음, 전자단기사채	A1	한국신용평가
2021.06.16	기업어음, 전자단기사채	A1	한국기업평가
2021.06.16	회사채	AA-	한국기업평가
2021.06.16	기업어음, 전자단기사채	A1	한국신용평가
2021.06.16	회사채	AA-	한국신용평가
2021.06.15	회사채	AA-	NICE신용평가
2020.12.24	기업어음, 전자단기사채	A1	NICE신용평가
2020.12.22	기업어음, 전자단기사채	A1	한국신용평가
2020.06.01	회사채	AA-	한국기업평가
2020.05.28	기업어음, 전자단기사채	A1	NICE신용평가
2020.05.28	기업어음, 전자단기사채	A1	한국신용평가

2020.05.28	회사채	AA-	NICE신용평가
2020.05.28	회사채	AA-	한국신용평가

■국내 평가기관

- 회사채 등급체계와 의미

Issuer Rating 등급은 무보증 회사채 등급체계 및 정의와 동일하며, 원리금 지급능력의 정도에 따라 AAA부터 D까지 10개 등급으로 분류됩니다. 등급 중 AAA부터 BBB까지는 원리금 상환능력이 인정되는 투자등급이며, BB에서 C까지는 환경변화에 따라 크게 영향을 받는 투기등급으로 분류됩니다.

등급체계	등급의미
AAA	상거래를 위한 신용능력이 최우량급이며, 환경변화에 충분한 대처가 가능한 기업
AA	상거래를 위한 신용능력이 우량하며, 환경변화에 적절한 대처가 가능한 기업
A	상거래를 위한 신용능력이 양호하며, 환경변화에 대한 대처능력이 제한적인 기업
BBB	상거래를 위한 신용능력이 양호하나, 경제여건 및 환경악화에 따라 거래안정성 저하가능성이 있는 기업
BB	상거래를 위한 신용능력이 보통이며, 경제여건 및 환경악화시에는 거래안정성 저하가 우려되는 기업
B	상거래를 위한 신용능력이 보통이며, 경제여건 및 환경악화시에는 거래안정성 저하가능성이 높은 기업
CCC	상거래를 위한 신용능력이 보통이하이며, 거래안정성 저하가 예상되어 주의를 요하는 기업
CC	상거래를 위한 신용능력이 매우 낮으며, 거래의 안정성이 낮은 기업
C	상거래를 위한 신용능력이 최하위 수준이며 거래위험 발생가능성이 높은 기업
D	현재 신용위험이 실제 발생하였거나, 신용위험에 준하는 상태에 처해있는 기업

주1) 한국기업평가, 한국신용평가는 AA부터 B등급까지는 +, - 부호를 부가하여 동일 등급 내에서의 우열을 나타냄. 한국신용정보회사(NICE신용평가)는 AA등급부터 CCC등급까지 +, - 등급이 부여됨

주2) 평가회사 3사의 평가등급과 등급의미는 동일함.

주3) 회사채 신용등급은 신용등급이 첨부되어있는 당해채권의 만기시까지 그 등급이 유효함.

- 기업어음의 등급체계와 의미

기업어음 신용등급은 신용도에 따라 A1에서 D까지 6개의 등급으로 구성되어 있습니다. 등급 중 A1에서 A3까지는 적기 상환능력이 인정되는 투자등급이며, B와 C는 환경변화에 따라 적기 상환능력이 크게 영향을 받을 수 있는 투기등급으로 분류됩니다.

등급체계	등급의미
A1	적기상환능력이 최고 수준이며, 그 안정성은 현단계에서 합리적으로 예측 가능한 장래의 환경변화에 영향을 받지 않을 만큼 높다.
A2	적기상환능력이 우수하지만, 그 안정성은 A1등급에 비하여 다소 열등한 요소가 있다.
A3	적기상환능력이 양호하지만, 그 안정성은 급격한 환경변화에 따라 다소의 영향을 받을 가능성이 있다.
B	최소한의 적기상환능력은 인정되나, 그 안정성은 환경변화로 저하될 가능성이 있어 투기적인 요소를 내포하고 있다.
C	적기상환능력 및 그 안정성이 매우 가변적이어서 투기적 요소가 강하다.
D	현재 채무불이행 상태에 있다.

주1) A2등급부터 B등급까지는 등급내의 상대적인 우열에 따라 +, - 기호가 첨부됨.

주2) 평가회사 3사의 평가등급과 평가의미는 동일함.

주3) 기업어음 신용등급은 결산 재무제표 기준일로부터 1년 6개월 까지만 유효함.

(2) 해외신용평가

- 해당사항 없음

자. 회사의 주권상장(또는 등록·지정)여부 및 특례상장에 관한 사항

주권상장 (또는 등록·지정)여부	주권상장 (또는 등록·지정)일자	특례상장 등 여부	특례상장 등 적용법규
유가증권시장	2011년 06월 29일	해당사항없음	해당사항없음

2. 회사의 연혁

가. 회사의 본점소재지 변경

당사의 본점소재지는 서울시 강남구 삼성로 156입니다.
최근 5사업연도 중 본점소재지의 변경 사항은 없습니다.

나. 경영진 및 감사의 중요한 변동

변동일자	주총종류	선임		임기만료 또는 해임
		신규	재선임	
2018.03.30	정기주총	-	사내이사 김현철 사외이사 최영홍 사외이사 안승호 사외이사 이장영 사외이사 방원팔	-
2018.12.31	-	-	-	사내이사 김현철(사임) 사내이사 장대중(사임)
2019.03.29	정기주총	사내이사 정부옥 사내이사 황영근 사내이사 김진호	대표이사 이동우 사외이사 이채필	사내이사 임병연(임기만료)
2020.02.07	-	-	-	사외이사 이채필(사임)
2020.03.27	정기주총	사외이사 유원상 사외이사 정도진 사외이사 김춘순 사외이사 성낙송 사외이사 이희욱	-	사외이사 최영홍(임기만료) 사외이사 안승호(임기만료) 사외이사 이장영(임기만료) 사외이사 방원팔(임기만료)
2020.08.13	-	대표이사 황영근	-	대표이사 이동우(사임)
2020.11.30	-	-	-	사내이사 김진호(사임)
2021.03.19	정기주총	사내이사 하영수 사내이사 맹중오	대표이사 황영근 사내이사 정부옥	-
2021.11.30	-	-	-	사내이사 정부옥(사임)
2022.03.22	정기주총	사내이사 박상윤 사외이사 최혜리	사외이사 이희욱 사외이사 김춘순 사외이사 정도진 사외이사 유원상	사외이사 성낙송(임기만료)
2022.12.18	-	-	-	사내이사 하영수(사임)

다. 최대주주의 변동

변동년월	최대주주	지분율	비고
2006.03.	하이마트 홀딩스	100.00%	-
2008.06.	유진기업	63.93%	-

2012.10.	롯데쇼핑	65.25%	주)
----------	------	--------	----

주) 당사의 최대주주인 롯데쇼핑은 2018년 4월 4일 보유중인 당사의 주식 중 3,536,812주를 대상으로한 교환사채를 발행하였으며, 2021년 4월 6일 3,168,685주가 조기 상환되었습니다. 잔존 368,127주는 2023년 4월 상환될 예정입니다. 자세한 사항은 2021.04.07. 공시된 주식등의 대량보유상황보고서를 참고바랍니다.

라. 상호변경

변동년월	변경 전	변경 후
1999.12	(주)한국신용유통	(주)하이마트
2012.10	(주)하이마트	롯데하이마트(주)

주) 2012년 10월 31일 임시주주총회 결의를 통해, 당사의 상호를 롯데하이마트 주식회사로 변경하였습니다.

마. 화의, 회사정리절차 진행 내역

당사는 보고서 제출일 현재 화의, 회사정리절차를 진행한 내역이 없습니다.

바. 합병 등 경영활동과 관련된 중요한 사실의 발생

일자	구분	주요내용
2007.05.31	합병	상법상 존속법인을 주식회사 하이마트로 하는 주식회사 하이마트 홀딩스와의 합병
2008.06.02	합병	상법상 존속법인을 주식회사 하이마트로 하는 유진하이마트홀딩스(주)와의 합병
2014.01.01	합병	상법상 존속법인을 롯데하이마트 주식회사로 하며, 완전자회사 2개(하이마트로지텍 주식회사, 주식회사 하이마트쇼핑몰)를 소멸법인으로 합병

주) 2014년 1월 1일의 합병은 소규모 합병으로 진행되었습니다.

사. 회사의 업종 또는 주된 사업의 변화

당사의 정관상 사업목적 추가 및 변경내역은 다음과 같습니다.

일자	내용
2018.03.30	<신규추가> 건설업

2019.03.29	<p><변경> 교육사업 및 교육서비스업(변경전: 사설강습소업)</p> <p><삭제> 가전제품수리업 (사유: 사업목적 3호 '가전제품 악기 설비 잡화 등의 설치,수리 및 용역제공업'과 중복건이므로 정관정비차원에서 삭제함)</p> <p><신규추가> 해외구매대행업 식음료제조업, 식음료판매업, 다류판매업 식품판매업, 농수축산물판매업, 건강기능식품판매업, 기타식품판매업 여행업, 관광여행알선업 태양광발전업 및 전기공사업 각종 오락장, 체육시설, 공연장, 주차장, 기타 서비스시설운영에 관한 사업</p>
2021.03.19	<p><신규추가> 부동산개발업 광고대행업 자동차 판매중개 및 대행업, 자동차관리업 주류제조업, 주류판매업 전기자동차충전사업 전자제품 렌탈 및 유지관리 서비스업 인터넷 정보 중개·매개 서비스업, 위치정보서비스업 중고제품 도매·소매 및 중개 서비스업 금융거래 결제 및 처리 서비스업 방역소독업</p>

주) 2023년 3월 27일 개최될 제36기 정기주주총회에서 16. 통신판매업, 광고대행업, 부가통신사업, 31. 블록체인 기술 기반 암호화자산(NFT포함)의 개발, 매매 및 중개업에 대한 정관일부변경 안건이 상정 예정입니다.

아. 그 밖에 경영활동과 관련된 중요한 사항의 발생내용

구분	주요 사항
2018년 09월	국내 가전유통업계 최초 「부패방지 국제표준 'ISO 37001」 인증
2018년 10월	롯데렌탈(주) 지분(4.9%) 전량매도
2018년 10월	국내 가전유통업계 최초 「차세대 라이프 스타일관」 오픈
2019년 12월	독거노인 보호 유공 '보건복지부 장관 표창' 수상
2020년 01월	메가스토어 1호점 잠실점 오픈
2020년 03월	한국거래소 '공시우수법인' 수상
2020년 08월	동아일보 「2020 대한민국 공감경영 대상」 지속가능경영부문 동반성장위원장상 3년 연속 수상
2020년 09월	2021 독일 디자인 어워드(GDA) 커뮤니케이션 디자인 부문 브랜드 정체성 분야 스페셜 멘션 수상
2020년 11월	중소벤처기업부 주최 '2020년 동반성장주간' 대·중소기업 상생협력기금 부문 중소기업부 장관상 수상
2021년 04월	디지털조선일보 주관 '사회공헌대상' 7년 연속 수상
2021년 04월	중앙일보 주관 '국가브랜드대상' 6년 연속 수상
2021년 05월	롯데하이마트 발행주식 2% 규모 자사주 47만 2천주 매입
2021년 05월	조선비즈 주관 '한국의 가장 사랑받는 브랜드' 11년 연속 수상
2021년 06월	한국환경공단, 한국전자제품자원순환공제조합과 함께 '폐전기 전자제품 회수체계 구축'을 위한 업무협약(MOU) 체결

2021년 07월	한국표준협회 주최 「프리미엄브랜드지수(KS-PBI)」 9년 연속 1위 선정
2021년 08월	코트라(KOTRA, 대한무역투자진흥공사)와 상호협력 증진을 위한 업무협약 체결
2021년 09월	환경경영시스템 국제표준 ISO 14001 인증 취득
2021년 09월	이사회 산하 ESG위원회 신설
2021년 10월	롯데하이마트 온라인쇼핑몰 중고거래플랫폼 '하트마켓' 정식 오픈
2021년 10월	산업통상자원부 주관 '전자혁신제조 생태계조성 상생협력 협약'체결
2021년 12월	지속가능경영보고서 'For Your Family' 첫 발간
2022년 01월	디지털조선일보 주관 '소비자가 뽑은 가장 신뢰하는 브랜드 대상' 13년 연속 수상
2022년 04월	조선일보 주관 '국가브랜드 대상' 7년 연속 수상
2022년 04월	조선비즈 주관 '한국의 가장 사랑받는 브랜드대상' 12년 연속 수상
2022년 06월	2021 지속가능경영보고서 발간
2022년 07월	한국환경공단, 한국전자제품자원순환공제조합, 삼성전자, LG전자와 함께 '민·관 합동 소형 폐가전 수거체계 개선' 업무협약 체결
2022년 07월	한국표준협회 주관 '프리미엄브랜드지수(KS-PBI)' 10년 연속 1위 선정
2022년 08월	동반성장위원회와 '2022년 파트너사 ESG 지원 사업' 협약 체결
2022년 09월	한국생산성본부 주관 '국가브랜드경쟁력지수(NBCI)' 7년 연속 1위 선정
2022년 12월	한국ESG기준원 지배구조 부문 우수상 수상
2022년 12월	동반성장위원회와 '양극화 해소 자율협약' 체결

3. 자본금 변동사항

가. 자본금 변동추이

(단위 : 천원, 주)

종류	구분	당기말	35기 (2021년말)	34기 (2020년말)	33기 (2019년말)	32기 (2018년말)
보통주	발행주식총수	23,607,712	23,607,712	23,607,712	23,607,712	23,607,712
	액면금액	5	5	5	5	5
	자본금	118,038,560	118,038,560	118,038,560	118,038,560	118,038,560
우선주	발행주식총수	-	-	-	-	-
	액면금액	-	-	-	-	-
	자본금	-	-	-	-	-
기타	발행주식총수	-	-	-	-	-
	액면금액	-	-	-	-	-
	자본금	-	-	-	-	-
합계	자본금	118,038,560	118,038,560	118,038,560	118,038,560	118,038,560

주) 당사는 공시대상기간 중 자본금의 변동사항이 없습니다.

4. 주식의 총수 등

가. 주식의 총수 현황

(기준일 : 2022년 12월 31일)

(단위 : 주)

구 분	주식의 종류			비고
	보통주	우선주	합계	
I. 발행할 주식의 총수	100,000,000	-	100,000,000	-
II. 현재까지 발행한 주식의 총수	26,337,138	8,700,430	35,037,568	-
III. 현재까지 감소한 주식의 총수	2,729,426	8,700,430	11,429,856	-
1. 감자 2. 이익소각 3. 상환주식의 상환 4. 기타	2,729,426	180,000	2,909,426	-
	-	-	-	-
	-	-	-	-
	-	8,520,430	8,520,430	전환우선주 전환청구
IV. 발행주식의 총수 (II-III)	23,607,712	-	23,607,712	-
V. 자기주식수	472,000	-	472,000	-
VI. 유통주식수 (IV-V)	23,135,712	-	23,135,712	-

주) 'III. 1. 감자'의 (전환상환)우선주 180,000주는 의결권이 없는 주식이며, 이를 제외한 상기 표상의 우선주는 전환우선주로서 의결권이 있는 주식입니다.

나. 자기주식

(1) 자기주식 취득 및 처분 현황

(기준일 : 2022년 12월 31일)

(단위 : 주)

취득방법	주식의 종류	기초수량	변동 수량			기말수량	비고		
			취득(+)	처분(-)	소각(-)				
배당 가능 이익 범위 이내 취득	직접 취득	장내 직접 취득	보통주	472,000	-	-	-	472,000	-
			우선주	-	-	-	-	-	-
		장외 직접 취득	보통주	-	-	-	-	-	-
			우선주	-	-	-	-	-	-
		공개매수	보통주	-	-	-	-	-	-
			우선주	-	-	-	-	-	-
	소계(a)	보통주	472,000	-	-	-	472,000	-	
		우선주	-	-	-	-	-	-	
	신탁 계약에 의한 취득	수탁자 보유수량	보통주	-	-	-	-	-	-
			우선주	-	-	-	-	-	-
		현물보유수량	보통주	-	-	-	-	-	-
			우선주	-	-	-	-	-	-
소계(b)		보통주	-	-	-	-	-	-	
		우선주	-	-	-	-	-	-	

기타 취득(c)	보통주	-	-	-	-	-	-
	우선주	-	-	-	-	-	-
총 계(a+b+c)	보통주	472,000	-	-	-	472,000	-
	우선주	-	-	-	-	-	-

주) 당사는 21.05.07. 이사회 결의를 통하여 자기주식 472,000주를 취득하기로 결정하였습니다. 관련 공시는 21.05.07.부로 공시된 주요사항보고서(자기주식취득결정)와 21.06.29.부로 공시된 자기주식취득결과보고서를 참고 바랍니다.

(2)자기주식 직접 취득·처분 이행현황

(기준일 : 2022년 12월 31일)

(단위 : 주, %)

구 분	취득(처분)예상기간		예정수량 (A)	이행수량 (B)	이행률 (B/A)	결과 보고일
	시작일	종료일				
직접 취득	2021.05.10	2021.06.24	472,000	472,000	100	2021.06.29

주1) 관련 공시는 21.05.07.부로 공시된 주요사항보고서(자기주식취득결정)와 21.06.29.부로 공시된 자기주식 취득결과보고서를 참고 바랍니다.

주2) 취득기간은 체결일 기준입니다.

다. 종류주식 발행현황

해당사항 없음

5. 정관에 관한 사항

가. 정관의 최근 개정

사업보고서에 첨부된 정관의 최근 개정일은 2021.03.19.이며, 2023.03.27. 개최 예정인 당사 제36기 정기주주총회에 사업목적 추가 등을 반영하는 정관 변경 안건이 포함될 예정입니다.

나. 정관 변경 이력

정관변경일	해당주총명	주요변경사항	변경이유
2019년 03월 29일	제32기 정기주주총회	<ul style="list-style-type: none"> - 사업목적 추가, 삭제 및 변경 - 상장증권의 전자등록 의무화 제도 - 감사위원회의 외부감사인 선정 	<ul style="list-style-type: none"> - 신규사업 대비, 중복건 삭제, 표현 수정 등 - 전자증권법 시행 및 정관정비 - 주식회사 등의 외부감사에 대한 법률 개정
2021년 03월 19일	제34기 정기주주총회	<ul style="list-style-type: none"> - 사업목적 추가 및 변경 - 감사위원 분리선출 - 동등배당 - 주주명부 폐쇄제도 삭제 - 전자투표제 도입 	<ul style="list-style-type: none"> - 신규사업·서비스도입, 신규업종추가 - 개정 상법에 따른 감사위원 1인 분리선출 및 의결권 제한 내용반영 - 개정 상법에 따라 사업연도 중 주식 발행시기와 무관하게 동등배당 실시 - 개정 전자증권법상 전자증권제도 도입으로 주주명부 폐쇄제도 불요 - 주주총회 전자투표제도 근거조항 신설

II. 사업의 내용

1. 사업의 개요

가. 사업의 개요

당사는 가전제품 도·소매업을 영위하며, 매출의 절대적인 비중 역시 점포에서 가전제품 판매를 통하여 발생하므로 사업부문 분리의 유의성이 미미하여 전자제품 전문점에 대하여 단일 사업부문으로 사업의 내용을 기재합니다.

구분	회사명	사업의 내용
전자제품전문점	롯데하이마트(주)	가전제품 도·소매업

롯데하이마트는 1987년에 설립되었습니다. 롯데하이마트는 신속한 출점으로 단기간에 전국적인 점포망을 갖춘 전자제품 전문점으로서의 입지를 구축했습니다. 주요 판매 품목이 TV, 냉장고, 세탁기 등 대형 제품이었던 롯데하이마트는 2001년부터 PC를 도입하면서 IT관련 품목을 본격적으로 확대하기 시작했습니다. 2007년에는 모바일을 도입하였으며, 스마트폰, 태블릿 PC, 생활가전 및 비가전 등의 품목을 지속적으로 확대하고 있습니다.

2022년 내수가전 유통시장의 현황은 글로벌 인플레이션과 고금리로 인한 가전 수요하락으로 전반적인 가전시장의 침체가 두드러졌습니다. 특히 가전카테고리는 코로나19 역기저효과가 나타나며 전년동기대비 냉장고, 세탁기 등 백색가전을 중심으로 당사의 매출 성장이 둔화되었습니다. 또한 부동산 거래 침체에 따른 훈수/이사 수요도 감소하며 전년대비 13.8% 감소한 3조 3,368억원의 매출을 기록하였습니다. 매출 및 매출총이익이 감소함에 따라 영업이익도 적자전환하여 -520억원을 기록했습니다.

한편, 당사는 배송 및 설치서비스 관련하여 전국적으로 14개의 물류센터를 운영중이며, CS 마스터 제도를 시행하여 전문 설치팀을 육성 및 관리하고 있습니다. 또한 대면센터 3곳을 포함한 서비스센터 14곳을 운영하며 전자제품수리 서비스를 시행하고 있으며, 20년 1월에는 A/S플랫폼앱을 구축하여 하이마트 모바일 앱을 통해 비대면 A/S신청과 소모품 구매, 상품관련 지식공유가 가능하도록 하고 있습니다.

당사는 빠르게 성장하는 온라인 시장에 진출하고, 인터넷 사용에 익숙한 젊은 고객들을 유치하기 위해 2000년에 온라인 쇼핑몰을 출범하였습니다. 현재 웹페이지 www.e-himart.co.kr을 통해 쇼핑몰을 운영 중이며, 변화하는 시장 환경에 맞춰 온라인 판매 채널과 인프라를 강화하는데 주력하고 있습니다. 온라인사업의 핵심 경쟁력 중 하나인 온라인전용 물류센터를 2017년에 구축하여 소비자들의 편의성을 개선하였습니다.

2. 주요 제품 및 서비스

당사는 가전제품 도·소매업을 영위하며, 주요 품목은 '백색 및 생활/주방가전 품목'과 '영상 및 IT가전 품목'으로 구분됩니다.

'백색 및 생활/주방가전 품목'에는 냉장고, 세탁기, 에어컨, 청소기, 공기청정기 등이 포함되며 대용량·프리미엄화된 상품들이 인기를 얻고 있습니다.

'영상 및 IT가전 품목'에는 TV, PC, 디지털카메라, 휴대폰 등이 포함됩니다. 스마트폰 보급 확대에 따라 스마트워치와 같은 웨어러블 기기와 각종 스마트 액세서리 제품의 품목수가 매년 크게 늘어나고 있어 시장성장을 기대해 볼 수 있습니다.

또한 당사는 가전 판매뿐만 아니라 판매 이후 가전관리, 재구매까지 연결되는 가전제품의 라이프사이클 관리를 위한 홈케어 서비스를 제공하고 있습니다. 설치팀이 소비자 가정을 방문하여 세탁기, 에어컨 등 가전제품에 대한 청소를 비롯하여 배관청소, 곰팡이시공 등을 제공하고 입주청소, 홈인테리어 서비스 등 영역 확장을 통해 신규 수요를 창출하고 있습니다.

■ 롯데하이마트 상품군별 매출구성비

(단위 : %)

구분	2020	2021	2022
백색 및 생활/주방가전	69.3	67.7	65.9
영상 및 IT가전	30.7	32.3	34.1
합계	100.0	100.0	100.0

주) 매출구성비는 당사내부기준이며 구분에 따라 변동될 수 있습니다.

3. 원재료 및 생산설비

가. 영업용 설비 현황

(1) 국내

(2022년 12월 31일 기준)

(단위: 백만원, 제곱미터)

지점명	소재지	장부가			면적
		토지	건물	합계	
지점(총391점)	-	194,129	132,785	326,914	519,388
물류센터(총14개)	-	34,972	30,597	65,569	-

주) 상기 면적은 건축면적 기준입니다.

※상세 현황은 '상세표-4. 영업용 설비 현황(상세)' 참조

(2) 해외

해당사항 없음

나. 설비의 신설, 매입 계획 등

(1) 진행 중인 투자

(기준일 : 2022년 12월 31일)

(단위: 백만원)

사업부문	구분	투자기간	투자대상 자산	투자효과	총투자액	기투자액	향후 투자액
지점영업	지점 신설/이전	2022년	건물 /비품	매출증대	7,727	1,254	6,473
전산투자	전산투자	2022년	기타의 무형자산	업무효율	1,736	839	898
합 계					9,463	2,093	7,370

주) 향후 투자액은 경영상황에 따라 변동될 수 있습니다.

4. 매출 및 수주상황

가. 매출현황

(단위: 백만원)

사업부문	매출유형	품목	제36기	제35기	제34기
전자제품 전문점	상품	상품	수출	-	-
		수출	-	-	
		내수	3,316,600	3,852,426	4,035,365
		합계	3,316,600	3,852,426	4,035,365
	기타매출	기타	수출	-	-
		수출	-	-	
내수		20,221	17,323	16,364	
	합계	20,221	17,323	16,364	
합계		수출	-	-	
		내수	3,336,821	3,869,749	4,051,729
		합계	3,336,821	3,869,749	4,051,729

주) 당사는 가전제품 도·소매업을 영위하며, 매출의 절대적인 비중 역시 점포에서 가전제품 판매를 통하여 발생하므로 사업부문 분리의 유의성이 미미하여 전자제품 전문점에 대하여 단일 사업부문으로 사업의 내용을 기재합니다.

나. 판매경로 및 방법, 전략, 주요매출처

(1) 판매경로

롯데하이마트 주식회사의 판매 경로는 모두 직영점이며, 2022년말 기준 직영점의 수는 391개 입니다. 또한 온라인을 통한 전자제품 판매 경로는 하이마트 쇼핑몰 웹사이트 www.e-himart.co.kr 등 입니다.

(2) 판매조직

2022년말 기준 당사의 판매조직은 아래와 같습니다.

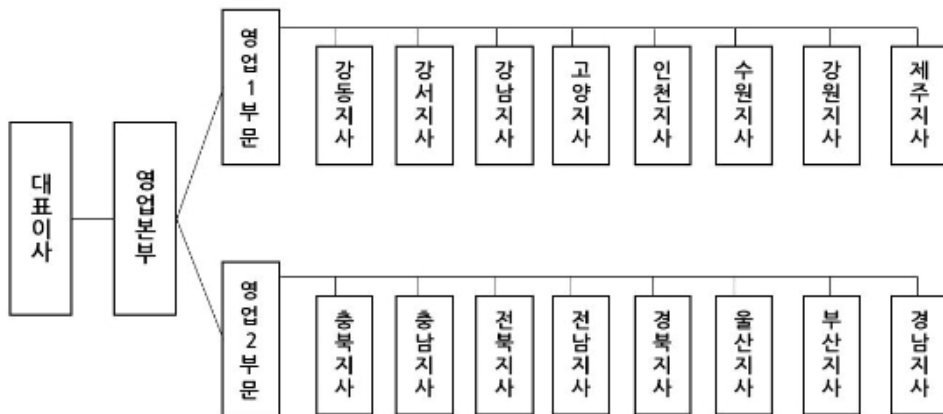

(3) 판매방법 및 조건

롯데하이마트는 상품 판매 즉시 고객이 신용카드, 현금 등으로 결제하며, 신용카드 결제는 신용 카드 회사에 대금을 청구한 날로부터 3~4 영업일 내 계좌로 입금되고 있습니다. 신용카드와 현금의 비중은 약 9:1입니다.

(4) 판매 전략

전자제품전문점이 성공하기 위해서는 다양한 브랜드, 합리적인 가격, 높은 접근성, 전문적인 상담원이 요구됩니다. 당사는 업계 상위 카테고리킬러업체로서 규모의 경제실현과 최고의 브랜드 인지도를 확보하고 있으며, 전략품목 도입 및 SKU(stock keeping unit) 확대를 통한 브랜드 다양화를 실현하고 있습니다. 이를 바탕으로 합리적인 가격과 최고의 서비스로 소비자들에게 원스탑 쇼핑을 제공하고 있습니다.

오프라인 매장은 당사는 규모 확대 및 부대시설을 확충하고 고객 맞춤형 프로모션 등을 강화하여 고객의 만족도를 극대화하기 위해 노력하고 있습니다. 또한 고객이 만족할만한 상품설명과 친절도를 제고하기 위해 세일즈 및 CS제도를 운영하고 있습니다. 또한, 프리미엄매장, 메가스토어 등 점포 다변화를 통하여 상권에 맞는 점포를 선보이고 있습니다.

또한, 온라인쇼핑몰의 경우 모바일 앱을 통하여 신청할 수 있는 편리한 A/S 서비스를 고객에게 제공함으로써 믿고 살 수 있는 온라인몰을 운영하고 있습니다.

당사의 배송 및 설치 서비스는 전자제품 배송 특성상 고객에게 원활한 제품의 배송 및 설치가 이루어질 수 있도록 14개의 물류센터를 운영하여 전국적인 물류망과 전산 시스템을 구축하였습니다. 또한 직접 고객과 대면해 서비스를 수행하는 설치 기사들의 전문적인 상품 지식과 서비스 마인드를 강화하기 위해 CS 마스터 제도를 운영하고 있습니다.

(5) 주요매출처

하이마트의 매출의 대부분은 전국 오프라인 직영점과 온라인몰(www.e-himart.co.kr)에서 발생하고 있으며, 가전제품 소매업의 특성상 대부분의 매출이 개인고객 등으로부터 발생하고 있습니다.

다. 수주상황

- 해당사항 없음

5. 위험관리 및 파생거래

가. 시장위험

(1) 점포의 확대

일반적으로 소매 유통업은 유리한 입지의 선점을 통한 점포 네트워크의 확보가 향후영업성과에 큰 영향을 미칩니다. 당사는 2022년말 기준 총 391개의 점포를 운영하고 있으며 향후에도 상권과 고객 유형을 고려한 점포 컨셉 다변화를 통해 오프라인 점포의 경쟁력을 강화하겠습니다.

(2) 기술의 발달 및 신상품 출시

국내 시장의 TV, 냉장고, 세탁기 등 주요 가전제품 보급률은 100% 내외에 이르렀으나 기술 발달에 따른 신상품의 출시와 소비자 니즈를 충족시키기 위한 지속적인 혁신은 새로운 수요를 계속적으로 창출할 것입니다. 특히, OLED UHD TV와 스마트폰, 대용량 백색가전 등 판매 단가가 높은 프리미엄 가전제품의 지속적인 출시는 매출액을 견인할 수 있을 것으로 기대됩니다.

(3) 경기변동

가전제품은 필수 소비재가 아니므로 비교적 경기변동의 영향을 크게 받는 편입니다. 경기침체로 고가의 상품에 지출할 수 있는 재량적 소득이 감소하면 가전제품의 소비가 감소하거나 판매 단가가 낮은 모델에 대한 선호도가 높아질 수 있습니다. 반면, 경기가 호황국면을 맞이하는 때에 소비자들은 고가의 가전제품을 구매할 수 있는 소비 여력이 생기고 이는 곧 매출액에도 긍정적인 영향을 줄 수 있습니다.

(4) 소비 패턴의 변화

가격, 기능, 디자인 등을 비교하여 최선의 구매 선택을 하고자 하는 합리적인 소비자가 늘어남에 따라 이에 대한 욕구를 가장 쉽게 충족 시켜줄 수 있는 '가전제품 전문점'에 대한 선호도가 향상될 것으로 예상됩니다. 국내에서 본격적으로 카테고리킬러형 가전제품 전문점을 선보인 이래 지속적으로 소비자의 소비패턴이 변화함에 따라 향후에도 높은 매출 성장을 구가할 수 있을 것으로 예상됩니다.

2022년에도 국내 온라인 가전시장의 규모가 30조를 넘는 등 온라인 시장이 확장됨에 따라 당사는 온라인 쇼핑몰(www.e-himart.co.kr)을 미래 성장동력으로 삼아 소비변화에 대응하고 있습니다. 가전제품뿐만 아니라 홈인테리어, 가구 등 가전과 시너지 확대가 가능한 품목을 중심으로 상품 카테고리를 확대 운영하고 있습니다.

(5) 외환 위험

당사의 주요 사업 및 매출활동은 보고서 제출일 현재 대부분 국내에 국한되어 있기 때문에, 외환위험에 대한 노출은 제한적입니다. 당사는 해외의 우수 거래처를 통한 상품 매입을 시행하고 있으나 아직까지 해외 직소싱을 통한 상품 매입은 전체 상품 매입금액에서 차지하는 비중이 낮으므로 외환 위험에 미치는 영향은 미미할 것으로 판단됩니다. 단, 향후 당사가 이러한 해외 직소싱을 통한 상품 매입을 확대하거나 해외 사업에 진출할 경우, 외환위험에 대한 노출은 현재 수준보다 높아질 수 있습니다.

주) 그 외 「Ⅲ.재무에 관한 사항」 중 재무제표 주석 「5. 재무위험관리」에서 재무 및 자본 위험관리에 대해 다루고 있습니다.

나. 위험 관리 정책

당사는 별도의 위험관리 조직을 두고 있지는 않지만, 실질적 경험과 상품조달에 대한 전문기술을 바탕으로 최근 시장동향 및 고객 데이터베이스 분석 및 업계분석, 상품연구와 더불어 변화하는 고객의 요구에 맞는 상품을 제공하며 위험 발생에 대비하고 있습니다.

다. 파생거래

(1) 파생상품 내역

(단위: 천원)

거래목적	파생상품 종류	계약금액	수취이자율	지급이자율	계약기간	계약 내용	비고
위험회피	차입금 이자율 스왑	70,000,000	91일 CD 금리+0.90%	3.99%	2022.04.15~ 2025.04.15	원화 차입금 변동이자에 대하여 고정이자를 부담함	신한은행

(2) 파생상품의 공정가치

(단위: 천원)

거래목적	파생상품 종류	제 36(당)기		제 35(전)기	
		자산	부채	자산	부채
위험회피	차입금 이자율 스왑	1,035,310	-	-	-

(3) 파생상품에 대한 평가손익

(단위: 천원)

거래목적	파생상품 종류	평가손익	비고
위험회피	차입금 이자율 스왑	795,118	기타포괄손익

당기 파생상품평가이익 1,035백만원이 발생하였으며 법인세효과 240백만원을 차감한 795백만원을 기타포괄손익누계액으로 인식하였습니다.

6. 주요계약 및 연구개발활동

가. 상품 거래 관련 계약

계약명	계약상대방	계약기간	목적
거래기본계약	삼성전자(주)	2009.11.18~	상품의 단가, 납품, 반품, 지불 등에 관한 계약
거래기본계약	LG전자(주)	2009.12.18~	상품의 단가, 납품, 반품, 지불 등에 관한 계약
거래기본계약	(주)위니아덤채	2012.07.10~	상품의 단가, 납품, 반품, 지불 등에 관한 계약
거래기본계약	쿠쿠전자주식회사	2012.07.31~	상품의 단가, 납품, 반품, 지불 등에 관한 계약
거래기본계약	(주)SK매직	2013.01.02~	상품의 단가, 납품, 반품, 지불 등에 관한 계약
거래기본계약	(주)쿠첸	2012.07.02~	상품의 단가, 납품, 반품, 지불 등에 관한 계약
거래기본계약	오텍캐리어 주식회사	2009.12.18~	상품의 단가, 납품, 반품, 지불 등에 관한 계약
거래기본계약	일렉트로룩스코리아(주)	2012.07.04~	상품의 단가, 납품, 반품, 지불 등에 관한 계약

주) 계약의 유효기간은 계약 체결일로부터 1년간입니다. 다만, 계약만료기간 1개월 전까지 기간만료와 동시에 이 계약을 종료한다는 서면통지가 없을 때는, 이 계약에 의하여 다시 1년 간 지속되며, 그 이후의 갱신에 대해 서도 동일합니다.

나. 광고, 판촉 관련 계약

계약명	계약상대방	계약기간	목적
광고대행계약	(주)대흥기획	2018.03. ~ 2023.03.	광고업무 위임 및 대행
업무제휴계약	(주)현대카드	2015.08. ~ 2023.10.	상호 업무 제휴시 권리와 의무의 범위 규정
업무제휴계약	(주)롯데카드	2017.01. ~ 2023.01.	상호 업무 제휴시 권리와 의무의 범위 규정
업무제휴계약	(주)우리카드	2018.08. ~ 2023.07.	상호 업무 제휴시 권리와 의무의 범위 규정

주) 현대카드, 롯데카드와의 업무제휴계약은 당사 또는 카드사 측이 계약기간 만료 1개월 전에 상대방에게 서면으로 해지 의사를 표시하지 않는 경우 1년씩 자동 갱신됩니다.

다. 연구개발활동

- 해당사항 없음

7. 기타 참고사항

가. 산업의 현황

(1) 산업의 특성

전자제품 전문점은 전자제품을 전문적으로 판매하는 유통업체로 롯데하이마트, 전자랜드와 같은 '카테고리킬러(Category Killer)'형 전문점과 삼성전자판매, 하이프라자와 같은 직영점, 그 밖에 집단상가와 대리점 등이 있습니다. 카테고리킬러란 1980년대 초 미국에서 처음 등장했으며, 완구용품, 스포츠용품, 전자제품 등 특정품목을 집중적으로 판매하는 소매형태를 일컫습니다. 카테고리킬러형 전문점은 전자제품을 대량으로 취급하기 때문에 규모의 경제를 실현할 수 있고, 이에 따라 소비자에게 합리적인 가격으로 상품을 판매할 수 있습니다.

전자제품 전문점의 성패를 좌우하는 요소 중에 가장 중요한 것은 '입지'입니다. 인구, 소득수준, 교통여건, 경쟁상황 등의 상권 분석을 통해 최적의 입지를 선정해야 합니다. 또한, 백화점, 할인점에 비해 규모가 작고, 투자비가 적게 든다는 장점을 활용한 점포의 신축적인 '빌드 앤 스크랩(Build & Scrap)'은 기존점의 경쟁력을 향상시키는 중요한 전략입니다.

다른 유통업과 마찬가지로 전자제품 전문점도 '규모의 경제' 실현이 핵심적인 경쟁력입니다. 특히 당사와 같은 카테고리킬러형 전자제품 전문점은 전국적인 점포망을 기반으로 전략적 품목을 집중적으로 취급하기 때문에 높은 수익성과 가격 경쟁력을 확보할 수 있습니다. 이와 함께 물류/IT 인프라를 기반으로 상품 매입, 영업, 경영 관리 등을 통합적으로 진행하여 영업 비용을 효율적으로 운영할 수 있습니다.

전자제품의 판매는 계절적인 요인에 영향을 크게 받습니다. 무더위가 지속되는 6~8월에는 에어컨, 선풍기, 제습기 등 여름 계절상품 판매가 급증하고, 11~12월에는 김치냉장고 및 난방용품 판매가 늘어납니다. 따라서 예년에 비하여 무더위 기간이 길어지거나 배추 값이 하락하여 김장하는 가정이 증가하면 관련 제품의 수요가 늘어날 수 있으며, 반대로 예년에 비하여 무더위 날씨가 늦게 시작하여 더운 기간이 짧아지거나 또는 배추 값이 폭등하여 김장을 담그는 가정이 줄어드는 경우에는 계절 상품의 수요가 전년 동기 대비 감소하여 영업에 부정적인 영향을 미칠 수 있습니다.

부동산 경기 역시 전자제품 판매에 큰 영향을 미칩니다. 부동산 경기가 활성화 되어 소비 심리가 개선되고, 택지 개발 및 신규 아파트 공급이 확대되면 이사 수요가 늘어나 전자제품의 신규 구입이나 교체로 이어질 수 있습니다. 하지만 부동산이 침체되어 있을 때에는 이사 수요가 줄어들어 전자제품 판매가 감소할 수 있습니다.

또한 전자제품의 판매는 사회문화적 변화를 비롯하여 미세먼지, 황사 등 외부환경 변화에도 많은 영향을 받습니다. 미세먼지가 심화되면 공기청정기, 의류건조기, 의류관리기 등 환경 관련 제품들이 성장할 수 있습니다. 뿐만 아니라 맞벌이 가구의 증가, 일과 삶의 균형 중시 문화가 자리잡으면서 가사노동 시간과 강도를 최대한 줄이려는 젊은 세대의 수요를 충족시키는 식기세척기와 로봇청소기에 대한 선호도가 지속적으로 높아지고 있습니다.

한편, 온라인 유통채널의 성장은 지역과 제품군을 불문하고 전세계적인 추세로 가파르게 증가하고 있습니다. 과거에는 오픈마켓, 소셜커머스업체 위주 온라인 쇼핑시장의 성장이 이뤄졌으나 최근에는 기존 오프라인 기반 유통업체들 또한 점유율 확대를 위해 온라인 시장 진출에 속도를 내면서 온라인 시장경쟁이 가속화 되고 있습니다.

롯데하이마트는 고객 편의성 제고를 위한 시스템 인프라 개선 및 온라인전용 물류센터 구축 등 지속적인 투자를 통해 성장 잠재력이 높은 온라인채널을 확대하여 경쟁력을 강화하고 있습니다.

(2) 시장 점유율

구분	2019	2020	2021
롯데하이마트	38.7%	36.5%	33.7%
전자랜드	7.5%	7.7%	7.6%
삼성전자판매	26.6%	29.7%	33.0%
하이프라자	27.2%	26.1%	25.7%

※ 출처: 각 사 사업보고서 및 감사보고서

※ 점유율은 당사, 전자랜드, 삼성전자판매, 하이프라자 4사를 기준으로 한 점유율입니다.

(3) 시장의 특성

① 공급측면

국내 전자제품 유통 시장은 롯데하이마트, 전자랜드, 삼성전자판매, 하이프라자 등의 전문점과 할인점, 백화점, 홈쇼핑, 온라인, 대리점, 집단상가 등 다양한 형태의 소매업체 간의 치열한 경쟁이 지속되고 있습니다. 다양한 브랜드, 합리적인 가격, 상품설명 등의 강점을 통해 당사가 높은 시장지배력을 확보하고 있습니다.

전자제품을 판매하는 유통 채널 가운데에서 소비 트렌드의 변화로 인하여 온라인 쇼핑몰의 매출액 성장률이 높게 나타나고 있습니다. 모바일 쇼핑이 유통산업 전반의 새로운 패러다임으로 등장하면서, 모바일 매출에 힘입어 온라인 쇼핑몰 매출 역시 증가하고 있는 추세입니다. 모바일 채널 지속 성장으로 온라인 유통 채널들은 모바일 커머스를 활용하여 시장 침투율을 점점 높이고 있는 추세이며, 모바일을 통한 고객의 실시간 상품정보확인이 가능해지면서 가전구매 고객의 구매패턴 역시 변화하고 있습니다. 최근 온라인 쇼핑몰의 주요 고객이 2030 세대중심에서 전세대로 확대됨에 따라 온라인 쇼핑몰의 성장세는 지속될 것으로 기대됩니다.

② 수요측면

국내 전자제품 시장에서의 주요 품목의 가구당 보급률은 이미 포화단계에 이른 상태입니다. 그러나 스마트폰, 태블릿PC, 헬스케어제품, 대용량 프리미엄 백색 가전 및 각종 생활가전 신모델들이 빠르게 출시되면서 지속적인 교체 수요가 창출되고 있습니다. 또한, 소비자들의 합리적인 소비에 대한 의지가 커지면서 접근성, 상품구색, 가격, 판매직원의 전문성을 종합적으로 고려하여 전자제품 소매업체를 선택하려는 경향이 뚜렷해짐에 따라 카테고리킬러형 전자제품 전문점에 대한 수요는 지속될 것으로 예상됩니다. 뿐만 아니라 미세먼지, 이상고온 현상 등 환경과 생활패턴이 변화되면서 기존 주류 가전 외에 공기청정기, 의류관리기, 의류 건조기, 전기레인지, 식기세척기 등 환경가전을 중심으로 가전제품의 트렌드가 빠르게 변화하면서 수요 증가가 있을 것으로 전망됩니다. 최근에는 소비자의 빠른 욕구변화로 인하여 제품의 라이프사이클이 점차 짧아지는 추세로, 시장수요의 변화에 주요 변동요인으로 작용하고 있습니다.

(4) 경기변동의 특성

전자제품 전문점의 주요 취급상품인 전자제품은 전통적으로 생활의 편리성을 증진시키는 전형적인 내구재이며, 비교적 경기 변동에 민감한 편이라고 인식되어 왔습니다. 하지만 1인당 GDP의 증가, 신제품 출시 주기 및 교체 주기의 단축으로 경기 변동의 영향이 줄어들었습니다.

나. 주요 제품의 현황

국내 전자제품 시장은 품목에 따라 '백색 및 생활/주방가전 품목'과 '영상 및 IT가전 품목'으로 구분됩니다.

'백색 및 생활/주방가전 품목'에는 냉장고, 세탁기, 에어컨, 청소기, 공기청정기 등이 포함되며 대용량·프리미엄화된 상품들이 인기를 얻고 있습니다.

'영상 및 IT가전 품목'에는 TV, PC, 디지털카메라, 휴대폰 등이 포함됩니다. 스마트폰 보급 확대에 따라 스마트워치와 같은 웨어러블 기기와 각종 스마트 액세서리 제품의 품목수가 매년 크게 늘어나고 있어 시장성장을 기대해 볼 수 있습니다.

현재 냉장고, 세탁기를 포함한 백색가전 시장은 성숙기 시장으로 기존의 교체구매 혹은 와인 냉장고, 소형 세탁기 등 기능성 제품의 추가 구매 위주로 편성되어 있습니다. 냉장고 시장은 식음창고화 트렌드로 인하여 대용량 냉장고의 교체수요가 증가하였고 다양한 라이프스타일을 추구하는 소비자가 증가하면서 와인냉장고, 미니냉장고 등 세컨드 냉장고의 판매가 증가하였습니다. 또한 김치냉장고가 단순 김치 저장의 역할에서 벗어나 보조 냉장고로서의 역할을 하면서 뚜껑형에서 스탠드형 김치냉장고로의 교체수요가 계속적으로 발생하고 있습니다. 세탁기 시장은 미세먼지 등 환경에 대한 민감도가 높아지고 편리함을 추구하는 소비자가 증가하면서 의류 건조기와 의류 관리기의 신규 수요가 폭발적으로 늘었습니다. 이는 향후 교체수요가 발생하여 매출 견인의 역할이 예상되며 많은 소비자들로부터 그 필요성이 인식된다면 김치냉장고와 같이 필수가전으로 자리잡을 것으로 기대해 볼 수 있습니다.

에어컨 시장의 가구 보급률은 2015년 이후 지속적으로 증가하는 추세입니다. 최근 구매 트렌드 상 벽걸이형이나 스탠드형 단독 구입보다는 멀티형 구매가 다수를 차지함에 따라 판매 단가 또한 상승하고 있습니다. 또한 과거에는 여름 성수기에만 집중됐던 에어컨 구매수요가 예약구입 등으로 인해 연중 분산됨에 따라 비성수기에도 에어컨 매출신장이 이루어지고 있으며, 이러한 성장세는 향후에도 지속될 것으로 예상됩니다. 최근에는 미세먼지 등 외부 환경이 악화되어 창문을 열고 지내지 못하는 환경이 지속되고 이에 따라 실내온도가 상승하면서, 에어컨을 가동하는 횟수 역시 증가하고 있습니다. 이러한 환경 변화 역시 에어컨 시장 확대에 영향을 미치고 있습니다.

생활/주방가전은 외부환경의 변화와 소비자의 니즈에 따라 빠르게 증가하는 추세입니다. 공기청정기, 청소기, 전기레인을 포함한 소형가전의 경우 비교적 교체주기가 짧고 시장 트렌드에 민감한 특성을 보이는데, 최근에는 소비자들이 황사, 미세먼지, 발암물질 등 유해요소 억제에 크게 관심을 가지면서 건강을 고려한 소형가전의 수요가 증가하고 있습니다. 공기청정기의 경우 가정에 2대 이상을 설치하거나, 공기청정 효능이 좋고 청정 면적이 큰 제품 하나를 사용하려는 경향으로 인해 고성능 제품이 출시됨에 따라 판매 단가 또한 상승하고 있습니다. 또한 건강과 라이프스타일을 중시하는 경향으로 아직 매출 비중은 크지 않지만 전기레인지와 식기세척기의 수요가 지속적으로 증가하고 있습니다. 이처럼 전자제품이 대부분의 가정에 보급된 성숙기 시장에서 보급률이 미미한 소형가전은 외부 영향 및 소비 트렌드에 따라 꾸준히 성장할 것으로 예상해 볼 수 있습니다.

TV품목은 동영상 스트리밍 콘텐츠 시장이 확대됨에 따라 대형화면 TV와 OLED/QLED 등 고화질 TV에 대한 선호도가 증가하여 교체수요가 발생되고 있습니다. 한편, IT 시장은 백색 대형가전 대비 교체수요가 짧기 때문에 주기적인 교체수요가 발생되고 있으며 주요 제조사들도 신규모델을 경쟁적으로 출시하고 있습니다. 5세대 이동통신 서비스의 상용화, 폴더블폰 출시 등 시장에 많은 변화가 일어나면서 소비자의 소비 심리를 자극하고 있습니다. 스마트폰 보급화 이후 스마트 워치, 무선 이어폰 등 모바일 악세서리 제품 출시가 크게 증가하는 등 다양하고 빠르게 변하는 소비자의 니즈를 반영한 다양한 기능성 제품이 출시됨에 따라 시장 성장을 기대해 볼 수 있습니다.

최근에는 소비자 수요가 개성화되면서 소비자가 원하는 색상과 디자인을 반영하는 커스터마이징 구매가 가능한 가전제품이 인기를 끌고 있습니다. 예전처럼 가전의 기능에만 집중하는 것이 아니라 가전을 하나의 인테리어 소품으로 인식하여 가구와 비슷한 색상이나 컬러풀한 색상, 혹은 새롭고 유니크한 디자인의 가전제품이 출시되면서 가전시장이 다양화되고 있습니다. 또한 프리미엄 가전과 함께 기존 가전제품에서 세분화 및 특화된 기능을 가진 신제품이 지속 출시됨에 따라 성숙기에 접어든 가전시장의 새로운 성장동력으로 부상하고 있습니다.

현재 많은 전자제품의 가구 당 보급 대수가 1대 이상 또는 이에 근접함에도 불구하고 가전제품 시장이 꾸준히 성장 또는 유지되고 있습니다. 주요 기기의 평균 사용 년수가 10년 이하인 점을 고려해본다면, 교체 수요가 가전제품 시장의 성장에 중요한 요인임을 알 수 있습니다.

■ 국내 전자제품 판매액 추이

(단위:조원)

구 분	2018	2019	2020	2021	2022 p)
가전제품	25.1	24.9	29.4	32.1	30.5
컴퓨터 및 통신기기	20.2	19.8	19.4	19.8	18.9
합계	45.3	44.8	48.8	51.8	49.4

출처 : 통계청, 상품군 판매액 기준 (2022년 판매액은 '23/2/15일 기준 통계청 잠정치 입니다)

다. 경쟁요소

전자제품 전문점의 주요 경쟁요소는 전국적인 점포망, 상품구성, 재고관리 및 물류시스템입니다.

점포의 접근성과 규모는 소비자가 전자제품 소매업체를 선택할 때 고려하는 중요한 결정 요소 중 하나입니다. 따라서 집에서 차로 최소 10~15분 이동하면 도달할 수 있는 거리에 점포가 위치해야 하며, 편리한 주차공간, 넓은 매장 규모 등 쾌적한 쇼핑 환경이 갖추어져야 합니다. 전국 곳곳에 있는 가까운 매장에서 소비자들이 국내외 여러 브랜드의 다양한 상품을 직접 시연해보고 구매 가능한 것은 롯데하이마트의 핵심 경쟁력입니다.

상품 구성 측면에서는 다양한 브랜드를 취급해야 소비자가 비교, 분석을 통한 합리적인 구매를 할 수 있습니다. 국내 전자제품 전문점은 크게 롯데하이마트, 전자랜드와 같이 다양한 브랜드를 판매하는 카테고리 킬러형 전문점과 삼성전자의 삼성전자판매, LG전자의 하이프라자와 같이 자사의 제품을 중심으로 판매하는 제조사 직영점이 있습니다. 제조사 직영점의 경

우 소비자가 선택할 수 있는 범위가 제한적일 수 있는 반면, 카테고리킬러형 전문점인 당사는 삼성전자, LG전자 및 국내 중소형 브랜드와 해외브랜드 제품 및 자체 PB인 하이메이드 제품을 판매하므로 소비자의 비교 구매의 폭이 넓다는 장점이 있습니다.

또한 롯데하이마트는 온라인몰을 운영하여 채널 경쟁력을 확보하고 있습니다. 배송 및 설치 등으로 인하여 기존에 온라인몰에서 구매하기 꺼려졌던 높은 단가의 백색가전도 전자제품 전문점 브랜드 인지도 No.1인 롯데하이마트 온라인몰에서 구매함으로써 소비자가 믿고 구매할 수 있습니다.

또한, 효율적인 상품 매입 및 재고 관리는 수익성을 향상시키고, 가격 경쟁력 확보 및 신규 모델을 신속하게 도입할 수 있도록 합니다. 제조사들과의 긴밀한 협의를 바탕으로 한 정확한 수요 예측은 판매를 극대화 시킬 수 있도록 할 뿐만 아니라 재고 손실을 최소화할 수 있습니다. 당사는 삼성전자, LG전자 등 주요 제조사들과 '공급망 관리(Supply Chain Management)' 시스템을 구축하였으며, 전산 데이터 베이스를 공유하여 재고 현황 파악 및 원활한 물량 공급을 하는데 활용하고 있습니다. 그 밖에 기타 중소형 제조사와는 자동발주시스템을 운영하여 각 지점이 보유하고 있는 소형 제품의 재고를 적정 수준으로 유지하고 있습니다.

최근 많은 유통업체들은 치열한 배송경쟁을 통해 각 사의 경쟁력을 확보하고 있습니다. 특히 가전제품의 경우는 배송뿐 아니라 설치 서비스가 매우 중요합니다. 롯데하이마트는 온라인 전용 물류센터 포함 전국 14개 물류 센터를 기반으로 한 탄탄하게 갖춰진 물류 네트워크를 통해 희망일 배송 설치, 당일 배송 설치, 2시간 배송(스마트퀵) 등을 시행하여 고객서비스를 극대화 시키고 있습니다.

라. 관련법령 또는 정부의 규제

소비자의 안전과 권익을 위해 물품과 용역을 구입, 소비함에 있어 각종 위해로부터 보호받을 권리, 선택에 필요한 지식과 정보를 제공받을 권리, 자유롭게 거래를 선택할 권리, 상품 사용으로 인한 피해에 대해 신속, 공정, 적절한 보상을 받을 권리를 보장하는 데에 목적이 있는 '소비자 보호법', 시장구조의 독과점화를 억제하고, 경쟁을 제한하거나 불공정한 거래행위를 규제하여 공정하고 자유로운 경쟁질서를 확립하는데 목적이 있는 '공정거래법', 개인정보의 수집·유출·오용·남용으로부터 사생활의 비밀 등을 보호함으로써 국민의 권리와 이익을 증진하고, 나아가 개인의 존엄과 가치를 구현하기 위하여 개인정보 처리에 관한 사항을 규정함을 목적으로 하고 있는 '개인정보보호법', 정보통신서비스를 이용하는 자의 개인정보를 보호함과 아울러 정보통신망을 건전하고 안전하게 이용할 수 있는 환경을 조성하여 국민생활의 향상과 공공복리의 증진을 목적으로 '정보통신망법' 등의 규제를 받고 있습니다.

마. ESG 경영

롯데하이마트는 2021년부터 ESG 관련 조직을 갖추고 본격적인 ESG 경영을 추진하고 있습니다. 모든 이해 관계자들에게 지속가능한 삶과 가치를 제공하기 위한 5가지 공유가치(지속가능한 환경 조성, 행복한 일터 구축, 고객중심 가치 실현, 함께 성장하는 사회 건설, 투명하고 올바른 경영)를 실현하기 위해 다양한 과제를 선정하여 추진하고 있습니다.

2021년 2월 ESG 개선 TFT를 조직한 후 6월에는 ESG 전담 조직인 ESG경영팀을 신설하였고, 9월에는 이사회 산하 ESG 위원회 설립을 통해 전사적인 ESG 경영 추진을 위한 조직체계를 확립하였습니다. ESG 위원회는 ESG 경영을 총괄하는 최고 의사결정 기구로 ESG 경영 전략 및 정책을 수립하며, 성과를 관리·감독합니다. ESG위원회는 개설 이후 현재까지 활발

한 활동을 이어가고 있으며, '22년 총 8차 위원회를 개최하여 ESG 관련 안건을 논의하고 의결하였습니다.

(1) 환경

당사는 2021년 ISO14001 인증을 획득하여 국제적 표준에 부합하는 환경경영 시스템을 갖추고 전사적인 환경경영을 추진하고 있습니다. 영업활동 중 발생하는 탄소 배출량을 최소화 하기 위해, '20년부터 점진적으로 매장의 조명 및 노후 냉방 설비를 교체하여 에너지 효율을 개선하고 있습니다. 또한, 친환경 상품의 판매를 확대하기 위해 친환경 상품의 기준을 마련하고 중장기 목표를 수립하였습니다. 2030년까지 친환경 상품 매출 1.8조 달성을 위해 관련상품 기획전을 시행하고 대 고객 홍보를 강화하며, 친환경 상품군 확대를 위해 노력하고 있습니다.

당사는 폐가전으로 인한 환경 영향을 최소화하기 위해 판매 상품에 대한 방문 설치 시 고객이 사용하던 가전제품은 무상 회수하여 재활용 센터로 전달합니다. 또한 배출이 어려운 중소형 폐가전 수거를 위해 전국 모든 지점에 중소형 폐가전 회수함을 설치하여 누구나 쉽게 중소형 폐가전을 배출할 수 있도록 하였고, 이 또한 재활용 센터로 전달되어 친환경 방법으로 처리 됩니다.

(2) 사회

롯데하이마트 안전하고 행복한 근무환경 조성을 위해 정책과 제도를 정비하였습니다. '22년 5월 UN 세계인권선언, ILO 핵심협약, 국가인권위원회 인권경영 매뉴얼 등을 국내외 표준을 기준으로 하는 인권경영정책을 공표하였습니다. 임직원의 역량 강화를 위한 중장기 체계적인 교육 목표를 수립하고, 그에 따라 직급과 직무에 맞는 교육을 시행합니다. '22년 1월 임직원과 모든 이해관계자를 대상으로 하는 안전보건경영방침 제정하고, 안전관리 기준을 개정 및 안전매뉴얼을 배포하였으며, 안전관리 조직 인력을 확충하여 안전보건 경영활동을 활발히 추진하고 있습니다.

롯데하이마트는 ISMS 정보보호 관리체계 인증을 취득하고 있으며, 개인정보보호 및 정보보안을 강화하기 위해 '22년 6월, 최신 법률 개정사항과 인적, 물리적, 시스템적 보안 정책이 포함된 정보보안 정책을 개정하였고, 사고 예방 및 대응을 위해 정보보호 수준진단, 개인정보 관리실태 현장점검을 보강하였습니다.

롯데하이마트는 연간 1500개 이상의 파트너사와 협력하고 있으며, 특히 중소 파트너사 대상으로 금융, 교육 등을 지원하고 있습니다. 2021년부터 중소 파트너사의 ESG 경영 개선을 위한 컨설팅 지원사업을 시행하고 있습니다. 또한, MWC 등 유명 박람회 참가한 중소 파트너사의 우수한 상품을 당사의 오프라인 매장에 전시하여 홍보할 수 있도록 혁신상품 전시회를 개최하여 중소 파트너사의 판로개척을 지원합니다.

지역사회의 소외계층을 위한 사회공헌활동도 꾸준히 진행하고 있습니다. 2006년부터 조손 가정과 결연을 맺고 생활비를 지원하는 행복3대 캠페인을 지속 운영중입니다. 과학콘서트와 과학교실을 개최하여 아동들에게 가전을 통해 과학 원리에 대한 교육을 제공하고, 워킹맘을 위해 가전제품을 지원하는 프로그램도 운영하고 있습니다.

(3) 지배구조

롯데하이마트는 투명하고 건전한 지배구조를 위해 이사회의 기능과 역할을 강화하기 위해 '22년 3월 여성 사외이사를 선임하고, 내부회계관리자를 상근 등기이사로 임명하였습니다.

'18년 국내 가전유통업계 최초로 부패방지경영시스템(ISO 37001)을 취득한 이래 현재까지 인증을 유지하며 국제 표준에 부합하는 준법경영을 추진하고 있습니다.

롯데하이마트는 환경과 사회에 대한 기업의 책임을 성실히 수행하고 건전한 기업문화를 바탕으로 ESG 경영을 추진하여 가전 유통의 선도적인 기업으로 앞장서 나아가겠습니다.

바. 신규 사업 등의 내용 및 전망

해당사항 없음

사. 요약 재무현황

(단위: 백만원, %)

사업부문	구분	제36기		제35기		제34기	
		금액	비중	금액	비중	금액	비중
전자제품 전문점	매출액	3,336,821	100	3,869,749	100	4,051,729	100
	영업이익	-52,011	100	106,835	100	161,076	100
	총자산	2,464,219	100	2,943,545	100	3,349,190	100

III. 재무에 관한 사항

1. 요약재무정보

가. 요약 재무정보

(1) 요약 재무상태표

(단위:백만원)

구분	제36기 (2022년 12월말)	제35기 (2021년 12월말)	제34기 (2020년 12월말)
[유동자산]	658,470	682,918	988,777
· 당좌자산	187,080	160,886	494,581
· 재고자산	471,390	522,032	494,196
[비유동자산]	1,805,749	2,260,627	2,360,413
· 유형자산	474,713	485,050	458,107
· 사용권자산	215,096	262,694	308,911
· 투자부동산	6,697	3,002	5,091
· 무형자산	853,119	1,290,576	1,422,565
· 기타비유동자산	256,125	219,305	165,739
자산총계	2,464,219	2,943,545	3,349,190
[유동부채]	763,904	575,563	845,840
[비유동부채]	405,019	540,624	577,396
부채총계	1,168,923	1,116,187	1,423,236
[자본금]	118,039	118,039	118,039
[주식발행초과금]	1,045,215	1,045,215	1,045,215
[기타자본구성요소]	-8,201	-8,201	10,460
[기타포괄손익누계액]	608	-187	-187
[이익잉여금]	139,635	672,492	752,428
자본총계	1,295,297	1,827,358	1,925,954

주1) 상기 재무제표는 한국채택 국제회계기준에 의해서 작성된 개별기준의 재무제표입니다.

주2) 상기 제36기 재무제표는 주주총회 승인전 재무제표이며, 향후 정기주주총회에서 재무제표 승인 관련 안건이 부결되거나 수정이 발생할 경우 정정보고서를 통해 그 내용 및 사유 등을 반영할 예정입니다.

주3) 회사가 보유한 투자주식(종속,관계,공동회사 관련)이 없어 요약재무상태표 서식에는 미기재하였습니다.

(2) 요약 포괄손익계산서

(단위:백만원)

구분	제36기 (22.1.1~22.12.31)	제35기 (21.1.1~21.12.31)	제34기 (20.1.1~20.12.31)
매출액	3,336,821	3,869,749	4,051,729

영업이익	-52,011	106,835	161,076
법인세차감전순이익	-557,697	-33,458	64,999
당기순이익	-527,891	-57,452	28,721
지배회사소유주지분	-527,891	-57,452	28,721
기본주당이익(원)	-22,817	-2,462	1,217
희석주당이익(원)	-22,817	-2,462	1,217
연결에 포함된 회사수	1	1	1

주1) 상기 재무제표는 한국채택 국제회계기준에 의해서 작성된 개별기준의 재무제표입니다.

주2) 상기 제36기 재무제표는 주주총회 승인전 재무제표이며, 향후 정기주주총회에서 재무제표 승인 관련 안건이 부결되거나 수정이 발생할 경우 정정보고서를 통해 그 내용 및 사유 등을 반영할 예정입니다.

나. 요약 연결 재무정보

해당사항 없음

당사는 공시서류 작성기준일 및 공시대상기간 동안 연결대상 종속회사가 없으며, 당사의 재무제표는 한국채택국제회계기준에 의해 작성된 개별기준의 재무제표입니다.

2. 연결재무제표

해당사항 없음

당사는 공시서류 작성기준일 및 공시대상기간 동안 연결대상 종속회사가 없으며, 당사의 재무제표는 한국채택국제회계기준에 의해서 작성된 개별기준의 재무제표입니다.

3. 연결재무제표 주석

해당사항 없음

당사는 공시서류 작성기준일 및 공시대상기간 동안 연결대상 종속회사가 없으며, 당사의 재무제표는 한국채택국제회계기준에 의해서 작성된 개별기준의 재무제표입니다.

4. 재무제표

재무상태표

제 36 기	2022.12.31 현재
제 35 기	2021.12.31 현재
제 34 기	2020.12.31 현재

(단위 : 원)

	제 36 기	제 35 기	제 34 기
자산			
유동자산	658,469,714,445	682,918,141,954	988,776,857,828
현금및현금성자산	76,691,696,671	39,694,812,794	236,481,369,032
재고자산	471,390,152,050	522,032,309,129	494,196,392,344
매출채권및기타채권	76,311,468,616	74,782,728,345	75,999,693,244
기타금융자산	28,705,645,533	45,256,301,814	181,034,078,144
기타자산	4,893,396,749	1,151,989,872	1,065,325,064
당기법인세자산	477,354,826		
비유동자산	1,805,749,359,790	2,260,626,751,103	2,360,413,518,323
유형자산	474,712,528,874	485,050,304,252	458,106,711,028
사용권자산	215,095,636,816	262,694,460,215	308,910,898,962
투자부동산	6,697,026,601	3,002,025,761	5,091,354,030
영업권	837,579,669,223	1,270,704,693,738	1,405,532,323,158
무형자산	15,539,714,971	19,871,254,417	17,032,208,554
기타금융자산	164,291,133,223	198,022,204,763	146,198,418,526
이연법인세자산	27,565,521,554	3,457,342,779	2,070,012,331
기타자산	1,590,000,000	3,830,000,000	1,350,000,000
순확정급여자산	62,678,128,528	13,994,465,178	16,121,591,734
자산총계	2,464,219,074,235	2,943,544,893,057	3,349,190,376,151

부채			
유동부채	763,903,865,017	575,563,371,773	845,840,475,564
매입채무및기타채무	208,939,567,109	236,649,474,123	295,308,908,108
차입금	190,000,000,000	98,834,006,640	100,000,000,000
회사채	199,911,324,179	39,986,757,027	229,917,584,547
기타금융부채	717,188,387	578,816,470	2,091,461,381
리스부채	82,421,614,166	84,689,812,297	88,451,992,993
당기법인세부채	0	15,765,616,178	21,885,144,565
총당부채	694,069,017	933,187,711	998,813,273
기타부채	81,220,102,159	98,125,701,327	107,186,570,697
비유동부채	405,018,646,854	540,623,929,566	577,395,604,554
퇴직급여부채및기타장기급여채무	2,110,104,548	2,672,929,072	3,508,956,800
차입금	93,968,098,892	0	96,894,714,920
회사채	139,814,019,174	339,392,419,851	239,455,190,247
기타금융부채	1,315,323,186	883,359,640	681,748,296
리스부채	154,093,098,212	185,870,441,702	225,025,851,782
총당부채	13,573,233,471	11,767,666,216	11,783,602,041
기타부채	144,769,371	37,113,085	45,540,468
부채총계	1,168,922,511,871	1,116,187,301,339	1,423,236,080,118
자본			
납입자본	1,163,253,787,212	1,163,253,787,212	1,163,253,787,212
자본금	118,038,560,000	118,038,560,000	118,038,560,000
주식발행초과금	1,045,215,227,212	1,045,215,227,212	1,045,215,227,212
기타자본구성요소	(8,200,934,190)	(8,200,934,190)	10,459,826,610
기타포괄손익누계액	608,270,740	(186,847,000)	(186,847,000)
이익잉여금	139,635,438,602	672,491,585,696	752,427,529,211
자본총계	1,295,296,562,364	1,827,357,591,718	1,925,954,296,033
부채및자본총계	2,464,219,074,235	2,943,544,893,057	3,349,190,376,151

포괄손익계산서

제 36 기 2022.01.01 부터 2022.12.31 까지

제 35 기 2021.01.01 부터 2021.12.31 까지

제 34 기 2020.01.01 부터 2020.12.31 까지

(단위 : 원)

	제 36 기	제 35 기	제 34 기
매출	3,336,820,850,782	3,869,748,651,455	4,051,729,086,177

매출원가	2,578,115,558,353	2,937,029,993,054	3,045,271,833,482
매출총이익	758,705,292,429	932,718,658,401	1,006,457,252,695
판매비와관리비	810,712,353,648	825,938,458,298	845,281,231,242
대손상각비(대손충당금환입)	4,382,952	(54,526,157)	100,098,943
영업이익(손실)	(52,011,444,171)	106,834,726,260	161,075,922,510
기타수익	16,926,993,175	23,634,263,511	8,904,627,210
기타의대손충당금환입	1,638,127	0	113,875,338
기타비용	479,729,429,117	150,124,420,362	87,909,114,386
기타의대손상각비	0	539,991	0
순금융원가	(42,884,770,063)	(13,802,413,945)	(17,186,646,482)
금융수익-유효이자율법에 따른 이자수익	6,159,065,916	5,152,617,435	6,048,640,866
금융수익-기타	5,074,568	0	24,923,923
금융비용	49,048,910,547	18,955,031,380	23,260,211,271
법인세비용차감전순손실	(557,697,012,049)	(33,458,384,527)	64,998,664,190
법인세비용(수익)	(29,805,927,681)	23,993,575,821	36,277,318,203
당기순이익(손실)	(527,891,084,368)	(57,451,960,348)	28,721,345,987
기타포괄이익	18,965,767,014	5,845,271,233	(1,058,980,715)
후속적으로 당기손익으로 재분류되지 않는 항목			
확정급여제도의 재측정요소	18,170,649,274	5,845,271,233	(1,058,980,715)
후속적으로 당기손익으로 재분류되는 항목			
파생상품평가이익	795,117,740	0	
총포괄손실	(508,925,317,354)	(51,606,689,115)	27,662,365,272
주당손실			
기본및희석주당손실(단위 : 원)	(22,817)	(2,462)	1,217

자본변동표

제 36 기 2022.01.01 부터 2022.12.31 까지
제 35 기 2021.01.01 부터 2021.12.31 까지
제 34 기 2020.01.01 부터 2020.12.31 까지

(단위 : 원)

	총자본				
	납입자본	기타자본구성요소	기타포괄손익누계액	이익잉여금	총자본 합계

2020.01.01 (기초자 본)	1,163,253,787,212	10,459,826,610	(186,847,000)	748,372,875,939	1,921,899,642,761
당기순이익(손실)				28,721,345,987	28,721,345,987
확정급여제도의 재측 정요소				(1,058,980,715)	(1,058,980,715)
파생상품평가손익					
총포괄손익합계				27,662,365,272	27,662,365,272
연차배당				(23,607,712,000)	(23,607,712,000)
자기주식취득					
2020.12.31 (기말자 본)	1,163,253,787,212	10,459,826,610	(186,847,000)	752,427,529,211	1,925,954,296,033
2021.01.01 (기초자 본)	1,163,253,787,212	10,459,826,610	(186,847,000)	752,427,529,211	1,925,954,296,033
당기순이익(손실)				(57,451,960,348)	(57,451,960,348)
확정급여제도의 재측 정요소				5,845,271,233	5,845,271,233
파생상품평가손익					
총포괄손익합계				(51,606,689,115)	(51,606,689,115)
연차배당				(28,329,254,400)	(28,329,254,400)
자기주식취득		(18,660,760,800)			(18,660,760,800)
2021.12.31 (기말자 본)	1,163,253,787,212	(8,200,934,190)	(186,847,000)	672,491,585,696	1,827,357,591,718
2022.01.01 (기초자 본)	1,163,253,787,212	(8,200,934,190)	(186,847,000)	672,491,585,696	1,827,357,591,718
당기순이익(손실)				(527,891,084,368)	(527,891,084,368)
확정급여제도의 재측 정요소				18,170,649,274	18,170,649,274
파생상품평가손익			795,117,740		795,117,740
총포괄손익합계			795,117,740	(509,720,435,094)	(508,925,317,354)
연차배당				(23,135,712,000)	(23,135,712,000)
자기주식취득					
2022.12.31 (기말자 본)	1,163,253,787,212	(8,200,934,190)	608,270,740	139,635,438,602	1,295,296,562,364

현금흐름표

제 36 기 2022.01.01 부터 2022.12.31 까지

제 35 기 2021.01.01 부터 2021.12.31 까지

제 34 기 2020.01.01 부터 2020.12.31 까지

(단위 : 원)

	제 36 기	제 35 기	제 34 기
영업활동현금흐름	56,516,992,767	146,498,541,731	370,016,060,174
영업에서 창출된 현금 흐름	72,779,785,583	179,865,144,776	386,500,846,226

법인세의 납부	(16,262,792,816)	(33,366,603,045)	(16,484,786,052)
투자활동현금흐름	(29,536,053,510)	4,944,603,745	(205,849,375,423)
단기금융상품의 감소	20,000,000,000	200,000,000,000	10,000,000,000
유형자산의 처분	335,759,370	976,353,484	136,828,155
보증금의 감소	14,677,700,000	9,287,285,090	11,586,000,000
리스채권의 회수	131,616,885	382,741,518	152,960,049
이자수취	3,101,837,747	2,649,203,729	2,409,023,692
배당금의 수취	507,100	507,100	507,100
단기금융상품의 증가	(300,000,000)	(65,000,000,000)	(155,000,000,000)
유형자산의 취득	(55,152,411,418)	(72,559,859,637)	(61,179,719,747)
무형자산의 취득	(1,401,753,180)	(7,387,855,419)	(4,133,224,672)
당기손익-공정가치측정금융자산의 취득	(1,500,000,000)	(51,500,000,000)	(600,000,000)
보증금의 증가	(8,589,310,014)	(8,823,772,120)	(9,221,750,000)
장기선급금의 증가	(840,000,000)	(3,080,000,000)	
재무활동현금흐름	10,015,944,620	(348,229,701,714)	22,542,030,872
단기차입금의 차입	190,000,000,000		
회사채의 발행	0	139,614,680,000	199,370,580,000
장기차입금의 차입	100,000,000,000		96,119,242,140
사채발행분담금의 반환	12,432,150	32,046,624	
예수보증금의 증가	772,268,023	283,906,323	
유동성사채의 상환	(40,000,000,000)	(230,000,000,000)	(100,000,000,000)
유동성장기차입금의 상환	(100,000,000,000)	(100,000,000,000)	(30,000,000,000)
유동예수보증금의 감소	(138,600,000)	(100,000,000)	
리스부채의 지급	(89,556,103,501)	(93,130,935,910)	(97,198,533,010)
이자지급	(27,938,340,052)	(17,939,383,551)	(22,141,546,258)
배당금의 지급	(23,135,712,000)	(28,329,254,400)	(23,607,712,000)
자기주식의취득	0	(18,660,760,800)	
현금및현금성자산의 순증가(감소)	36,996,883,877	(196,786,556,238)	186,708,715,623
기초 현금및현금성자산	39,694,812,794	236,481,369,032	49,772,653,409
기말 현금및현금성자산	76,691,696,671	39,694,812,794	236,481,369,032

※ 이익잉여금처분계산서 또는 결손금처리계산서(안)

(단위 : 원)

구분	제 36(당) 기 (처분예정일 : 2023년 3월 27일)	제 35(전) 기 (처분예정일 : 2022년 3월 22일)
----	-------------------------------------	-------------------------------------

I. 미처분이익잉여금		116,470,000,984		651,639,719,278
1. 전기이월미처분이익잉여금	626,190,436,078		703,246,408,393	
2. 순확정급여부채의 재측정요소	18,170,649,274		5,845,271,233	
3. 당기손이익(손실)	(527,891,084,368)		(57,451,960,348)	
II. 이익잉여금처분액		7,634,784,960		25,449,283,200
1. 이익준비금	694,071,360		2,313,571,200	
2. 배당금 (현금배당주당배당금(률): 보통주: 당기 300원(6.0%) 전기 1,000원(20.0%))	6,940,713,600		23,135,712,000	
III. 차기이월미처분이익잉여금		108,835,216,024		626,190,436,078

주) 상기 제36기 재무제표는 주주총회 승인전 재무제표이며, 향후 정기주주총회에서 재무제표 승인 관련 안건이 부결되거나 수정이 발생할 경우 정정보고서를 통해 그 내용 및 사유 등을 반영할 예정입니다.

5. 재무제표 주석

제 36(당) 기 2022년 12월 31일 현재

제 35(전) 기 2021년 12월 31일 현재

롯데하이마트 주식회사

1. 당사의 개요

롯데하이마트 주식회사(이하 "당사")는 1987년 6월 가전제품 도·소매업을 영위할 목적으로 설립되어 서울시 강남구 삼성로에 본사를 두고 사당하이마트 외 다수의 지점을 보유하고 있습니다. 당사는 2011년 6월 29일에 한국거래소 유가증권시장을 통하여 주식을 상장하였습니다.

당사가 발행할 주식총수는 100,000,000주이고 1주당 금액은 5,000원입니다. 당기말현재 당사의 발행주식 총수와 납입자본금은 각각 23,607,712주와 118,039백만원이며, 롯데쇼핑(주)가 당사 발행주식의 65.25%를 보유하고 있습니다.(주석25참조)

한편, 당사는 전기에 자기주식 472,000주를 취득하여 자기주식은 2.0%입니다.

2. 재무제표 작성 기준

당사는 주식회사 등의 외부감사에 관한 법률 제5조 1항 1호에서 규정하고 있는 국제회계기준위원회 의 국제회계기준을 채택하여 정한 회계처리기준인 한국채택국제회계기준에 따라 재무제표를 작성하였습니다.

당사의 재무제표는 2023년 2월 7일자 이사회에서 승인되었으며, 2023년 3월 27일 주주총회에서 최종 승인될 예정입니다.

(1) 측정기준

재무제표는 아래에서 열거하고 있는 재무상태표의 주요 항목을 제외하고는 역사적원가를 기준으로 작성되었습니다.

- 당기손익-공정가치 측정 금융상품
- 기타포괄손익-공정가치 측정 금융상품
- 확정급여채무의 현재가치에서 사외적립자산의 공정가치를 차감한 확정급여부채 (자산)

(2) 기능통화와 표시통화

당사는 재무제표에 포함되는 항목들을 영업활동이 이루어지는 주된 경제환경의 통화(이하 '기능통화')로 표시하고 있습니다. 당사의 경영성과와 재무상태는 기능통화이면서 표시통화인 대한민국 '원'으로 표시하고 있습니다.

(3) 추정과 판단

한국채택국제회계기준에서는 재무제표를 작성함에 있어서 회계정책의 적용이나, 보고기간 말 현재 자산, 부채 및 수익, 비용의 보고금액에 영향을 미치는 사항에 대하여 경영진의 최선의 판단을 기준으로 한 추정치와 가정의 사용을 요구하고 있습니다. 보고기간말 현재 경영진의 최선의 판단을 기준으로 한 추정치와 가정이 실제 환경과 다를 경우 이러한 추정치와 실제 결과는 다를 수 있습니다.

추정치와 추정에 대한 기본 가정은 지속적으로 검토되고 있으며, 회계추정의 변경은 추정이 변경된 기간과 미래 영향을 받을 기간 동안 인식되고 있습니다.

① 경영진의 판단

당기 재무제표에 인식된 금액에 유의한 영향을 미치는 회계정책의 적용과 관련된 주요한 경영진의 판단에 대한 정보는 아래의 주석에 포함되어 있습니다.

- 주석 36 : 리스계약

② 가정과 추정의 불확실성

다음 보고기간 이내에 중요한 조정이 발생할 수 있는 유의한 위험이 있는 가정과 추정의 불확실성에 대한 정보는 다음의 주석사항에 포함되어 있습니다.

- 주석 5 : 재무위험관리 : 매출채권 및 기타채권에 대한 기대신용손실과 신용위험 익스포저
- 주석 10 : 재고자산 : 평가손실의 인식
- 주석 12 : 현금창출단위의 손상검사 : 회수가능액 추정의 주요가정
- 주석 15 : 영업권의 손상검사 : 회수가능액 추정의 주요가정
- 주석 21 : 충당부채 : 자원의 유출가능성과 금액에 대한 가정
- 주석 22 : 퇴직급여부채 및 기타장기급여채무 : 주요 보험수리적 가정
- 주석 23 : 이연법인세 : 이연법인세자산의 인식
- 주석 36 : 리스계약 : 리스부채의 인식

③ 공정가치 측정

당사의 회계정책과 공시사항은 다수의 금융 및 비금융자산과 부채에 대하여 공정가치 측정을 요구하고 있는 바, 당사는 공정가치평가 정책과 절차를 수립하고 있습니다. 동 정책과 절차에는 공정가치 서열체계에서 수준 3으로 분류되는 공정가치를 포함한 모든 유의적인 공정가치 측정의 검토를 책임지는 평가부서의 운영을 포함하고 있으며, 그 결과는 재무담당임원에게 직접 보고되고 있습니다.

평가부서는 정기적으로 관측가능하지 않은 유의적인 투입변수와 평가 조정을 검토하고 있습니다. 공정가치 측정에서 중개인 가격이나 평가기관과 같은 제3자 정보를 사용하는 경우, 평가부서에서 제3자로부터 입수한 정보에 근거한 평가가 공정가치 서열체계 내 수준별 분류를 포함하고 있으며 해당 기준서의 요구사항을 충족한다고 결론을 내릴 수 있는지 여부를 판단하고 있습니다.

자산이나 부채의 공정가치를 측정하는 경우, 당사는 최대한 시장에서 관측가능한 투입변수를 사용하고 있습니다. 공정가치는 다음과 같이 가치평가방법에 사용된 투입 변수에 기초하여 공정가치 서열체계 내에서 분류됩니다.

- 수준 1 : 측정일에 동일한 자산이나 부채에 대한 접근 가능한 활성시장의 조정되지 않은 공시가격
- 수준 2 : 수준 1 의 공시가격 이외에 자산이나 부채에 대해 직접적으로 또는 간접적으로 관측가능한 투입변수
- 수준 3 : 자산이나 부채에 대한 관측가능하지 않은 투입변수

자산이나 부채의 공정가치를 측정하기 위해 사용되는 여러 투입변수가 공정가치 서열체계 내에서 다른 수준으로 분류되는 경우, 당사는 측정치 전체에 유의적인 공정가치 서열체계에서 가장 낮은 수준의 투입변수와 동일한 수준으로 공정가치 측정치 전체를 분류하고 있으며, 변동이 발생한 보고기간 말에 공정가치 서열체계의 수준간 이동을 인식하고 있습니다.

공정가치 측정시 사용된 가정의 자세한 정보는 아래의 주석에 포함되어 있습니다.

- 주석 6 : 금융상품

④ COVID-19가 당사에 미치는 영향

세계적인 COVID-19의 확산으로 각국 정부는 이를 통제하기 위하여 공장 폐쇄, 자가 격리, 입국 제한, 여행 금지 등의 조치를 시행하고 있습니다. COVID-19 팬데믹이 당사의 영업에 미칠 궁극적인 영향은 아직 알 수 없고, 향후 전개되는 국면에 따라 달라질 것으로 보입니다. COVID-19의 지속기간, 심각성은 매우 불확실하고 예측할 수 없으며, 정부나 회사의 보호조치로 인하여 실질적인 영업중단이 발생하고 영업규모가 감소할 수 있습니다. 이로 인한 재무 영향은 합리적으로 추정할 수 없지만 경영진은 당사가 사업을 영위하는 대부분의 지역이 어느 정도 영향을 받을 것으로 예상하고 있습니다. COVID-19가 당사의 영업에 미치는 영향의 정도와 기간은 아직 결정할 수 없습니다.

3. 회계정책의 변경

당사는 아래에서 설명하고 있는 2022년 1월 1일부터 최초로 적용되는 제·개정 기준서의 적용을 제외하고 당사는 당기 및 비교 표시된 전기 재무제표에 동일한 회계정책을 적용하고 있습니다.

당사는 2022년 1월 1일로 개시하는 회계기간부터 다음의 제·개정 기준서를 신규로 적용하였습니다. 2022년 1월 1일 이후 적용되는 다른 기준들은 당사의 재무제표에 미치는 유의적인 영향이 없습니다.

- 기업회계기준서 제1103호 ‘사업결합’ - 개념체계에 대한 참조(개정)

동 개정사항은 기업회계기준서 제1103호에서 종전의 개념체계(‘개념체계’(2007))대신 ‘개념체계’(2018)를 참조하도록 하는 내용을 포함하고 있습니다. 또한 동 개정사항은 기업회계기준서 제1037호의 적용범위에 포함되는 충당부채나 우발부채의 경우 취득자는 취득일에 과거사건의 결과로 현재의무가 존재하는지를 판단하기 위해 기업회계기준서 제1037호를 적용한다는 요구사항을 추가합니다. 기업회계기준해석서 제2121호의 적용범위에 해당하는 부담금의 경우 취득자는 부담금을 납부할 부채를 생기게 하는 의무발생사건이 취득일까지 일어났는지를 판단하기 위해 기업회계기준해석서 제2121호를 적용합니다.

동 개정사항은 취득자는 사업결합에서 우발자산을 인식하지 않는다는 명시적인 문구를 추가합니다.

동 개정사항은 취득일이 2022년 1월 1일 이후 최초로 시작되는 회계연도의 개시일 이후인 사업결합에 적용합니다. 해당 기준서의 개정이 재무제표에 미치는 중요한 영향은 없습니다.

- 기업회계기준서 제1016호 ‘유형자산’ - 의도한 방식으로 사용하기 전에 생산된 재화의 매각금액과 관련 원가(개정)

동 개정사항은 유형자산을 경영진이 의도하는 방식으로 가동하는 데 필요한 장소와 상태에 이르게 하는 과정에서 생산된 재화의 매각금액을 유형자산의 원가에서 차감하는 것을 금지합니다. 따라서 그러한 매각금액과 관련 원가를 당기손익으로 인식하며, 해당 원가는 기업회계기준서 제1002호에 따라 측정합니다.

생산된 재화가 기업의 통상적인 활동의 산출물이 아니어서 당기손익에 포함한 매각금액과 원가를 포괄손익계산서에 별도로 표시하지 않는다면 그러한 매각금액과 원가의 크기, 그리고 매각금액과 원가가 포함되어 있는 포괄손익계산서의 계정을 공시하여야 합니다.

동 개정사항은 이 개정내용을 처음 적용하는 재무제표에 표시된 가장 이른 기간의 개시일 이후에 경영진이 의도한 방식으로 가동할 수 있는 장소와 상태에 이른 유형자산에 대해서만 소급 적용합니다. 동 개정사항의 최초 적용 누적효과는 표시되는 가장 이른 기간의 시작일에 이익잉여금(또는 적절하다면 자본의 다른 구성요소)의 기초잔액을 조정하여 인식합니다. 해당 기준서의 개정이 재무제표에 미치는 중요한 영향은 없습니다.

- 기업회계기준서 제1037호 ‘충당부채, 우발부채, 우발자산’ - 손실부담계약-계약이행원가(개정)

동 개정사항은 계약이행원가는 계약에 직접관련되는 원가로 구성된다는 것을 명확 합니다. 계약과 직접관련된 원가는 계약을 이행하기 위한 증분원가(예: 직접노무원가, 직접재료원가)와 계약을 이행하기 위한 직접 관련된 그 밖의 원가배분액(예: 계약의이행에 사용된 유형자산의 감가상각비)으로 구성됩니다.

동 개정사항은 이 개정사항을 최초로 적용하는 회계연도의 개시일에 모든 의무의 이행이 완료되지 않는 계약에 적용합니다. 비교재무제표는 재작성 하지 않고, 그 대신 개정내용을 최초로 적용함에 따른 누적효과를 최초적용일의 기초이익잉여금 또는적절한 경우 다른 자본요

소로 인식합니다. 해당 기준서의 개정이 재무제표에 미치는 중요한 영향은 없습니다.

- 한국채택국제회계기준 2018-2020 연차개선

동 연차개선은 기업회계기준서 제1101호 ‘한국채택국제회계기준의 최초채택’, 기업회계기준서 제1109호 ‘금융상품’, 기업회계기준서 제1116호 ‘리스’, 기업회계기준서 제1041호 ‘농림어업’에 대한 일부 개정사항을 포함하고 있습니다. 해당 기준서의 개정이 재무제표에 미치는 중요한 영향은 없습니다.

① 기업회계기준서 제1101호 ‘한국채택국제회계기준의 최초채택’

동 개정사항은 지배기업보다 늦게 최초채택기업이 되는 종속기업의 누적환산차이의 회계처리와 관련하여 추가적인 면제를 제공합니다. 기업회계기준서 제1101호 문단 D16(1)의 면제규정을 적용하는 종속기업은 지배기업의 한국채택국제회계기준 전환일에 기초하여 지배기업의 연결재무제표에 포함될 장부금액으로 모든 해외사업장의 누적환산차이를 측정하는 것을 선택할 수 있습니다. 다만 지배기업이 종속기업을 취득하는 사업결합의 효과와 연결절차에 따른 조정사항은 제외합니다. 관계기업이나 공동기업이 기업회계기준 제1101호 문단 D16(1)의 면제규정을 적용하는 경우에도 비슷한 선택을 할 수 있습니다.

② 기업회계기준서 제1109호 ‘금융상품’

동 개정사항은 금융부채의 제거 여부를 평가하기 위해 ‘10%’ 테스트를 적용할 때, 기업(차입자)과 대여자 간에 수취하거나 지급하는 수수료만을 포함하며, 여기에는 기업이나 대여자가 다른 당사자를 대신하여 지급하거나 수취하는 수수료를 포함한다는 점을 명확히 하고 있습니다. 동 개정사항은 최초 적용일 이후 발생한 변경 및 교환에 대하여 전진적으로 적용됩니다.

③ 기업회계기준서 제1116호 ‘리스’

동 개정사항은 기업회계기준서 제1116호 사례13에서 리스개량 변제액에 대한 내용을 삭제하였습니다.

④ 기업회계기준서 제1041호 ‘농림어업’

동 개정사항은 생물자산의 공정가치를 측정할 때 세금 관련 현금흐름을 제외하는 요구사항을 삭제하였습니다. 이는 기업회계기준서 제1041호의 공정가치측정이 내부적으로 일관된 현금흐름과 할인율을 사용하도록 하는 기업회계기준서 제1113호의 요구사항과 일관되도록 하며, 기업은 가장 적절한 공정가치 측정을 위해 세전 또는 세후 현금흐름 및 할인율을 사용할지 선택할 수 있습니다.

4. 유의적인 회계정책

당사가 한국채택국제회계기준에 따른 재무제표 작성에 적용한 유의적인 회계정책은 아래 기술되어 있으며, 주석 3에서 설명하고 있는 회계정책의 변경을 제외하고는 당기 및 비교표시된 전기의 재무제표는 동일한 회계정책을 적용하여 작성되었습니다.

(1) 영업부문

당사의 영업부문은 수익을 창출하고 비용을 발생시키는 사업활동을 영위하는 식별 가능한 구성단위로서 부문에 배분될 자원에 대한 의사결정과 성과평가를 위하여 최고 영업의사결정자가 주기적으로 검토하는 내부보고자료에 기초하여 부문을 구분하고 있습니다. 최고 영업의사결정자는 영업부문에 배분될 자원과 영업부문의 성과를 평가하는데 책임이 있으며, 전략적 의사결정을 수행하는 전략운영위원회를 최고 의사결정자로 보고 있습니다. 당사는 단일의 영업부문을 갖고 있으므로 부문의 자산, 부채 및 손익이 전체와 일치합니다. 당사는 단일 외부고객으로부터의 수익이 기업 전체수익의 10% 이상인 주요 고객은 존재하지 않습니다.

(2) 현금및현금성자산

현금및현금성자산은 보유중인 현금, 은행예금 및 기타 취득일 현재 만기일이 3개월 이내에 도래하는 매우 유동적인 단기 투자자산을 포함하고 있습니다.

(3) 금융자산

① 인식 및 최초측정

당사는 최초 인식시점에 금융자산이나 금융부채를 공정가치로 측정하며, 당기손익-공정가치 측정 금융자산 또는 당기손익-공정가치 측정 금융부채가 아닌 경우에 해당금융자산의 취득이나 해당 금융부채의 발행과 직접 관련되는 거래원가는 공정가치에 가감합니다. 유의적인 금융요소를 포함하지 않는 매출채권은 최초에 거래가격으로 측정합니다.

② 분류 및 후속측정

최초 인식시점에 금융자산은 상각후원가, 기타포괄손익-공정가치 채무상품, 기타포괄손익-공정가치 지분상품 또는 당기손익-공정가치로 측정되도록 분류합니다.

금융자산은 당사가 금융자산을 관리하는 사업모형을 변경하지 않는 한 최초 인식 후에 재분류되지 않으며, 이 경우 영향 받는 모든 금융자산은 사업모형의 변경 이후 첫 번째 보고기간의 첫 번째 날에 재분류됩니다.

금융자산이 다음 두가지 조건을 모두 만족하고, 당기손익-공정가치 측정항목으로 지정되지 않은 경우에 상각후원가로 측정합니다.

- 계약상 현금흐름을 수취하기 위해 보유하는 것이 목적인 사업모형 하에서 보유합니다.
- 금융자산의 계약 조건에 따라 특정일에 원금과 원금잔액에 대한 이자지급만으로 구성되어 있는 현금흐름이 발생합니다.

채무상품이 다음 두 가지 조건을 충족하고 당기손익-공정가치 측정항목으로 지정되지 않은 경우에 기타포괄손익-공정가치로 측정합니다.

- 계약상 현금흐름의 수취와 금융자산의 매도 둘 다를 통해 목적을 이루는 사업모형 하에서 금융자산을 보유합니다.
- 금융자산의 계약 조건에 따라 특정일에 원리금 지급만으로 구성되어 있는 현금흐름이 발생합니다.

단기매매를 위해 보유하는 것이 아닌 지분상품의 최초 인식 시에 당사는 투자자산의 공정가치의 후속적인 변동을 기타포괄손익으로 표시하도록 선택할 수 있습니다. 다만 한번 선택하면 이를 취소할 수 없습니다. 이러한 선택은 투자 자산별로 이루어집니다.

상기에서 설명된 상각후원가나 기타포괄손익-공정가치로 측정되지 않는 모든 금융자산은 당기손익-공정가치로 측정됩니다. 최초 인식시점에 당사는 상각후원가나 기타포괄손익-당기손익으로 측정되는 금융자산을 당기손익-공정가치 측정항목으로 지정한다면 회계불일치를 제거하거나 유의적으로 줄이는 경우에는 해당 금융자산을 당기손익-공정가치 측정 항목으로 지정할 수 있습니다. 다만 한번 지정하면 이를 취소할 수 없습니다.

금융자산 : 계약상 현금흐름이 원금과 이자로만 이루어져 있는지에 대한 평가

원금은 금융자산의 최초 인식시점의 공정가치로 정의됩니다. 이자는 화폐의 시간가치에 대한 대가, 특정기간에 원금 잔액과 관련된 신용위험에 대한 대가, 그밖에 기본적인 대역위험과 원가에 대한 대가(예: 유동성위험과 운영 원가)뿐만 아니라 이윤으로 구성됩니다.

계약상 현금흐름이 원금과 이자에 대한 지급만으로 이루어져 있는지를 평가할 때, 당사는 해당 상품의 계약조건을 고려합니다. 금융자산이 계약상 현금흐름의 시기나 금액을 변경시키는 계약조건을 포함하고 있다면, 그 계약조건 때문에 해당 금융상품의 존속기간에 걸쳐 생길 수 있는 계약상 현금흐름이 원리금 지급만으로 구성되는지를 판단해야 합니다.

이를 평가할 때 당사는 다음을 고려합니다.

- 현금흐름의 금액이나 시기를 변경시키는 조건부 상황
- 변동 이자율 특성을 포함하여 계약상 액면 이자율을 조정하는 조항
- 중도상환특성과 만기연장특성
- 특정 자산으로부터 발생하는 현금흐름에 대한 당사의 청구권을 제한하는 계약조건(예: 비소구특징)

중도상환금액이 실질적으로 미상환된 원금과 잔여원금에 대한 이자를 나타내고, 계약의 조기청산에 대한 합리적인 추가 보상을 포함하고 있다면, 조기상환특성은 특정일에 원금과 이자를 지급하는 조건과 일치합니다.

또한, 계약상 액면금액을 유의적으로 할인하거나 할증하여 취득한 금융자산에 대해서, 중도상환금액이 실질적으로 계약상 액면금액과 계약상 이자 발생액(그러나 미지급된)을 나타내며 (이 경우 계약의 조기 청산에 대한 합리적인 추가 보상이 포함될 수 있는), 중도상환특성이 금융자산의 최초 인식시점에 해당 특성의 공정가치가 경미한 경우에는 이러한 조건을 충족한다고 판단합니다.

당기손익-공정가치 측정 금융자산의 공정가치 변동은 당기손익으로 인식되고, 기타포괄손익-공정가치 측정 금융자산의 공정가치변동은 기타포괄손익에 계상되어 이를처분하거나 손상을 인식하는 때 자본에서 당기손익으로 재분류됩니다. 다만, 기타포괄손익-공정가치 측정 금융자산이 지분상품인 경우에는 기타포괄손익으로 반영되었던 공정가치 변동금액은 당기손익으로 재분류되지 않습니다.

③ 손상

당사는 미래전망정보에 근거하여 상각후원가로 측정하거나 기타포괄손익-공정가치로 측정하는 채무상품에 대한 기대신용손실을 평가합니다. 손상 방식은 신용위험의 유의적인 증가 여부에 따라 결정됩니다. 단, 매출채권 및 계약자산에 대해 회사는 채권의 최초 인식시점부터 전체기간 기대신용손실을 인식하는 간편법을 적용합니다.

④ 제거

당사는 금융자산의 현금흐름에 대한 계약상 권리가 소멸한 경우, 금융자산의 현금흐름을 수취할 계약상 권리를 양도하고 이전된 금융자산의 소유에 따른 위험과 보상의 대부분을 실질적으로 이전한 경우, 또는 당사가 소유에 따른 위험과 보상의 대부분을보유 또는 이전하지 아니하고 금융자산을 통제하고 있지 않은 경우에 금융자산을 제거합니다.

당사가 채무상태표에 인식된 자산을 이전하는 거래를 하였지만, 이전되는 자산의 소유에 따른 대부분의 위험과 보상을 보유하고 있는 경우에는 이전된 자산을 제거하지 않습니다.

(4) 매출채권

매출채권은 정상적인 영업과정에서 판매된 재고자산 및 제공된 용역과 관련하여 고객으로부터 수취할 금액입니다. 매출채권의 회수가 12개월 이내에 예상되는 경우 유동자산으로 분류하고 그렇지 아니한 경우 비유동자산으로 분류합니다.

(5) 재고자산

재고자산은 취득원가와 순실현가능가치 중 낮은 금액으로 측정하고 있습니다. 재고자산의 취득원가는 매입원가, 전환원가 및 재고자산을 이용가능한 상태로 준비하는데 필요한 기타 원가를 포함하고 있습니다. 당사는 재고자산에 대하여 다음의 평가방법에 따라 단위원가를 결정하고 있습니다.

구분	평가방법
상품	이동평균법
미착품	개별법

재고자산의 판매와 관련된 수익을 인식하는 기간에 재고자산의 장부금액을 매출원가로 인식하며, 재고자산을 순실현가능가치로 감액한 평가손실과 모든 감모손실은 감액이나 감모가 발생한 기간에 비용으로 인식하고 있습니다. 또한, 재고자산의 순실현가능가치의 상승으로 인한 재고자산평가손실의 환입은 환입이 발생한 기간의 비용으로 인식된 재고자산의 매출원가에서 차감하고 있습니다.

(6) 유형자산

유형자산은 역사적원가에서 감가상각누계액과 손상차손누계액을 차감하여 표시됩니다. 역사적원가는 자산의 취득에 직접적으로 관련된 지출을 포함합니다. 후속원가는 자산으로부터 발생하는 미래 경제적 효익이 당사에 유입될 가능성이 높으며 그 원가를 신뢰성 있게 측정할 수 있는 경우에 한하여 자산의 장부금액에 포함되거나 적절한 경우 별도의 자산으로 인식하고 있습니다. 그 외의 모든 수선 및 유지비는 발생한 기간의 비용으로 인식하고 있습니다.

토지 및 건설중인자산은 감가상각을 하고 있지 아니하며, 그 외 자산의 감가상각액은 자산의 취득원가에서 잔존가치를 제외한 금액에 대하여 다음의 추정 경제적 내용연수에 걸쳐 정액법에 따라 산정하고 있습니다.

구분	내용연수	구분	내용연수
건물	5~40년	비품	5년

유형자산의 감가상각방법과 잔존가치 및 경제적 내용연수는 매 회계연도 말에 재검토되고 필요한 경우 추정의 변경으로 회계처리 됩니다.

(7) 투자부동산

임대수익이나 투자차익을 목적으로 보유하고 있는 부동산은 투자부동산으로 분류됩니다. 투자부동산은 최초 인식시점에 원가로 측정되며, 최초 인식 후에는 원가에서 감가상각누계액과 손상차손누계액을 차감한 금액으로 표시됩니다. 투자부동산 중 토지를 제외한 투자부동산은 추정 경제적 내용연수 40년 동안 정액법으로 상각됩니다.

투자부동산의 감가상각방법과 잔존가치 및 경제적 내용연수는 매 회계연도 말에 재검토되고 필요한 경우 추정의 변경으로 회계처리 됩니다.

(8) 무형자산

무형자산은 원가로 측정하며, 최초 인식 후에 원가에서 상각누계액과 손상차손누계액을 차감한 금액을 장부금액으로 표시하고 있습니다. 무형자산은 영업권, 상표권, 회원권, 기타의무형자산으로 구성되며 당해 자산이 사용가능한 시점부터 잔존가치를영('0')으로 하여 아래의 내용연수동안 정액법으로 상각하고 있습니다. 다만, 영업권과 회원권에 대해서는 이를 이용할 수 있을 것으로 기대되는 기간에 대하여 예측가능한 제한이 없으므로 당해 무형자산은 내용연수가 비한정적인 것으로 평가하여 상각하고 있지 않습니다.

구분	내용연수
영업권	비한정
상표권	5년
회원권	비한정
기타의무형자산	5년

내용연수가 유한한 무형자산의 상각방법과 내용연수에 대해서 매 회계연도말에 재검토하고, 내용연수가 비한정적인 무형자산에 대해서는 그 자산의 내용연수가 비한정이라는 평가가 계속하여 정당한지를 매 회계기간말에 재검토하며, 이를 변경하는 것이 적절하다고 판단되는 경우 회계추정의 변경으로 회계처리하고 있습니다.

영업권은 사업결합 시 취득하는 순식별가능자산에 대한 당사의 지분에 해당하는 공정가치를 초과하여 지급한 대가에 해당하며 사업결합으로 인한 영업권은 무형자산으로 계상하고 있습니다. 영업권은 매년 손상검사를 하고 원가에서 손상차손누계액을 차감한 가액으로 표시하고 있으며, 영업권에 대한 손상차손은 환입하지 않고 있습니다.

영업권은 손상검사 목적으로 현금창출단위로 배부하고 있으며, 그 배부는 영업권이 발생한 사업결합으로 혜택을 받게 될 것으로 기대하는 식별된 현금창출단위로 이루어지고 있으며 이는 영업부문에 따라 결정됩니다. 당사는 영업권을 단일한 현금창출단위집단에 배부하고 있습니다.

(9) 비금융자산의 손상

영업권이나 내용연수가 비한정인 무형자산에 대하여는 매년, 상각대상 자산에 대하여 자산 손상을 시사하는 징후가 있을 때 손상검사를 수행하고 있습니다. 손상차손은 회수가능액(사용가치 또는 처분부대원가를 차감한 공정가치 중 높은 금액)을 초과하는 장부금액만큼 인식하고 있습니다. 손상을 측정하기 위한 목적으로 자산은 별도로 식별 가능한 현금흐름을 창출하는 가장 하위 수준의 집단(현금창출단위)으로 분류하고 있습니다. 손상차손을 인식한 영업권 이외의 비금융자산은 매 보고기간말에 손상차손의 환입가능성을 검토하고 있습니다.

(10) 금융부채

당사가 보유한 금융부채는 상각후원가로 측정하는 금융부채로 분류되고 있으며, 재무상태표상 '매입채무및기타채무', '차입금' 및 '기타금융부채' 등으로 표시됩니다.

당기손익-공정가치 측정 금융부채로 분류되지 않은 비파생금융부채는 최초 인식시 발행과 직접 관련되는 거래원가를 차감한 공정가치로 측정하고 있습니다. 후속적으로 기타금융부채는 유효이자율법을 적용하여 상각후원가로 측정되며, 이자비용은 유효이자율법을 적용하여 인식합니다.

당사는 금융부채의 계약상 의무가 이행, 취소 또는 만료된 경우에만 금융부채를 제거합니다. 당사는 금융부채의 계약조건이 변경되어 현금흐름이 실질적으로 달라진 경우 기존 부채를 제거하고 새로운 계약에 근거하여 새로운 금융부채를 공정가치로 인식합니다.

금융부채의 제거 시에, 장부금액과 지급한 대가(양도한 비현금자산이나 부담한 부채를 포함)의 차액은 당기손익으로 인식합니다.

(11) 매입채무

매입채무는 정상적인 영업과정에서 공급자로부터 취득한 재고자산 및 제공받은 용역과 관련하여 지급할 의무가 있는 금액입니다. 매입채무의 지급이 12개월 이내에 예상되는 경우 유동부채로 분류하고, 그렇지 아니한 경우 비유동부채로 분류합니다. 매입채무는 최초에 공정가치로 인식하며 상각후원가로 측정하고 있습니다.

(12) 차입금

차입금은 최초에 공정가치에서 거래비용을 차감한 가액으로 인식하며, 후속적으로 상각후원가로 표시하고 있습니다. 거래비용 차감 후 수취한 금액과 상환금액의 차이는 유효이자율법으로 상각하여 차입기간 동안 손익계산서에 인식하고 있습니다. 차입금은 당사가 보고기간 말 이후 12개월 이상 결제를 이연할 수 있는 무조건적인 권리를 가지고 있지 않는 한 유동부채로 분류하고 있습니다.

(13) 충당부채

충당부채는 과거사건의 결과로 존재하는 현재의무(법적의무 또는 의제의무)로서, 당해 의무를 이행하기 위하여 경제적 효익을 갖는 자원이 유출될 가능성이 높으며 그 의무의 이행에 소요되는 금액을 신뢰성 있게 추정할 수 있는 경우에 인식하고 있습니다.

충당부채로 인식하는 금액은 관련된 사건과 상황에 대한 불가피한 위험과 불확실성을 고려하여 현재의무를 보고기간말에 이행하기 위하여 소요되는 지출에 대한 최선의 추정치입니다. 화폐의 시간가치 효과가 중요한 경우 충당부채는 의무를 이행하기 위하여 예상되는 지출액의 현재가치로 평가하고 있습니다.

매 보고기간말마다 충당부채의 잔액을 검토하고, 보고기간말 현재 최선의 추정치를 반영하여 조정하고 있습니다. 의무이행을 위하여 경제적효익이 내재된 자원이 유출될 가능성이 더 이상 높지 아니한 경우에는 관련 충당부채를 환입하고 있습니다.

(14) 퇴직급여부채 및 기타장기급여채무

① 퇴직급여부채

당사의 퇴직연금제도는 확정기여제도와 확정급여제도로 구분됩니다. 확정기여제도는 당사가 고정된 기여금을 별도 기금에 지급하는 퇴직연금제도이며, 기여금은 종업원이 근무 용역을 제공하였을 때 비용으로 인식됩니다.

확정급여제도는 확정기여제도를 제외한 모든 퇴직연금제도입니다. 일반적으로 확정급여제도는 연령, 근속연수나 급여수준 등의 요소에 의하여 종업원이 퇴직할 때 지급받을 퇴직연금 급여의 금액이 확정됩니다. 확정급여제도와 관련하여 재무상태표에 계상된 자산은 보고기간 말 현재 확정급여채무의 현재가치에서 사외적립자산의 공정가치를 차감한 금액이며, 초과적립액이 발생하는 경우는 자산인식상한을 한도로 합니다. 확정급여채무는 매년 독립된 보험계리인에 의해 예측단위 적립방식에 따라 산정되며, 확정급여채무의 현재가치는 그 지급시

점과 만기가 유사한 우량회사채의 이자율로 기대미래현금유출액을 할인하여 산정됩니다.

한편, 순확정급여부채와 관련한 재측정요소는 기타포괄손익으로 인식됩니다. 제도개정, 축소 또는 정산이 발생하는 경우에는 과거근무원가 또는 정산으로 인한 손익은 당기손익으로 인식됩니다.

② 기타장기급여채무

종업원이 관련 근무용역을 제공한 보고기간말부터 12개월 이내에 지급되지 않을 기타장기급여채무는 당기와 과거기간에 제공한 근무용역의 대가로 획득한 미래의 급여액을 현재가치로 할인하고 있습니다. 재측정에 따른 변동은 발생한 기간에 당기손익으로 인식하고 있습니다.

(15) 당기법인세 및 이연법인세

법인세비용은 당기법인세와 이연법인세로 구성됩니다. 법인세는 기타포괄손익이나 자본에 직접 인식된 항목과 관련된 금액은 해당 항목에서 직접 인식하며, 이를 제외하고는 당기손익으로 인식됩니다. 법인세비용은 보고기간말 현재 제정되었거나 실질적으로 제정된 세법을 기준으로 측정됩니다.

이연법인세는 자산과 부채의 장부금액과 세무기준액의 차이로 발생하는 일시적 차이에 대하여 장부금액을 회수하거나 결제할 때의 예상 법인세효과로 인식됩니다. 다만, 사업결합 이외의 거래에서 자산·부채를 최초로 인식할 때 발생하는 이연법인세자산과 부채는 그 거래가 회계이익이나 과세소득에 영향을 미치지 않는다면 인식되지 않습니다.

이연법인세자산은 차감할 일시적차이가 사용될 수 있는 미래과세소득의 발생가능성이 높은 경우에 인식됩니다.

또한 이러한 자산으로부터 발생하는 차감할 일시적차이에 대하여 일시적차이가 예측가능한 미래에 소멸할 가능성이 높고 일시적차이가 사용될 수 있는 과세소득이 발생할 가능성이 높은 경우에만 이연법인세자산을 인식하고 있습니다. 이연법인세자산과부채는 법적으로 당기법인세자산과 당기법인세부채를 상계할 수 있는 권리를 당사가보유하고 있으며, 동시에 이연법인세자산과 부채가 동일한 과세당국에 의해서 부과되는 법인세와 관련이 있으면서 순액으로 결제할 의도가 있는 경우에 상계됩니다.

(16) 배당금

배당금은 당사의 주주에 의해 승인된 기간에 부채로 인식하고 있습니다.

(17) 외화

기능통화 외의 통화(외화)로 이루어진 거래는 거래일의 환율을 적용하여 기록하고 있습니다. 매 보고기간 말 보유중인 화폐성 외화항목은 보고기간 말의 마감환율을 적용하여 환산하고 있습니다. 공정가치로 측정하는 비화폐성 외화항목은 공정가치가 결정된 날의 환율로 환산하고, 역사적원가로 측정하는 비화폐성 외화항목은 거래일의 환율로 환산하고 있습니다.

외화를 선지급하거나 선수취하여 발생한 비화폐성자산, 부채를 제거하면서 관련 자산, 비용, 수익을 인식할 때 적용할 환율은 외화로 대가를 선지급하거나 선수취하면서 비화폐성자산이나 비화폐성부채를 인식한 날의 환율을 적용합니다.

화폐성항목의 결제시점에 생기는 외환차이와 현금흐름위험회피로 지정된 금융부채에서 발생한 환산차이를 제외한 화폐성항목의 환산으로 인해 발생한 외환차이는 모두 당기손익으로 인식하고 있습니다. 비화폐성항목에서 발생한 손익을 기타포괄손익으로 인식하는 경우에는 그 손익에 포함된 환율변동효과도 기타포괄손익으로 인식하고, 당기손익으로 인식하는 경우에는 환율변동효과도 당기손익으로 인식하고 있습니다.

(18) 자본금

보통주는 자본으로 분류하며 자본거래와 직접 관련되어 발생하는 증분원가는 세금효과를 반영한 순액으로 자본에서 차감하고 있습니다.

(19) 수익인식

① 재화 및 용역의 제공

당사는 고객에게 재화를 판매하는 가전제품 도소매업을 주 사업으로 영위하고 있습니다. 재화의 판매 시 고객이 자산을 인수하는 시점에 고객이 약속된 자산을 통제하고 당사가 수행의무를 이행하는 것으로 판단하며, 동 시점에 고객에게 재화를 이전하고 대가로 기업이 받을 권리를 갖게 될 것으로 예상하는 거래가격을 수익으로 인식하고 있습니다. 또한 당사는 기업회계기준서 제1115호에 따라 모든 유형의 계약에 5단계 수익인식모형(① 계약 식별 → ② 수행의무 식별 → ③ 거래가격 산정 → ④ 거래가격을 수행의무에 배분 → ⑤ 수행의무 이행 시 수익인식)을 적용하여 수익을 인식하고 있습니다.

② 반품

당사는 재화에 대한 반품가능정책을 유지하고 있습니다. 당사는 당사가 받았거나 받을 금액 중 권리를 갖게 될 것으로 예상하지 않는 부분은 고객에게 제품을 이전할 때 수익으로 인식하지 않고 환불부채로 인식하고 있으며, 환불부채를 결제할 때 고객에게서 제품을 회수할 당시의 권리에 대하여 자산을 인식하고 이에 상응하는 매출원가를 조정하고 있습니다. 이후 보고기간 말마다 재화를 이전하고 그 대가로 권리를 갖게 될 것으로 예상하는 금액을 다시 평가하고 이에 따라 거래가격과 인식된 수익금액을 조정합니다.

③ 고객충성제도

당사는 고객에게 재화 판매시 매출에 대응되는 포인트를 지급하고 있으며, 해당 포인트 금액은 개별 판매가격으로 측정이 가능합니다. 고객에게 포인트를 제공하는 것은 별도의 수행의 무이며 따라서 총 대가를 식별된 상대적인 개별 판매가격에 기초하여 포인트와 재화에 배분합니다.

(20) 리스

당사는 계약의 약정시점에 계약이 리스인지 또는 리스를 포함하는지 판단합니다. 계약에서 대가와 교환하여, 식별되는 자산의 사용 통제권을 일정기간 이전하게 한다면 그 계약은 리스이거나 리스를 포함합니다. 계약이 식별되는 자산의 사용 통제권을 이전하는지를 판단할 때, 당사는 기업회계기준서 제1116호의 리스의 정의를 이용합니다.

1) 리스이용자

리스요소를 포함하는 계약의 개시일이나 변경유효일에 당사는 계약대가를 상대적 개별 가격에 기초하여 각 리스요소에 배분합니다.

당사는 리스개시일에 사용권자산과 리스부채를 인식합니다. 사용권자산은 최초에 원가로 측정하며, 해당 원가는 리스부채의 최초 측정금액, 리스개시일이나 그 전에 지급한 리스료(받은 리스 인센티브 차감), 리스개설직접원가, 기초자산을 해체 및 제거하거나 기초자산이나 기초자산이 위치한 부지를 복구할 때 리스이용자가 부담하는 원가의 추정치로 구성됩니다.

사용권자산은 후속적으로 리스개시일부터 리스기간 종료일까지 정액법으로 감가상각합니다. 또한 사용권자산은 손상차손으로 인하여 감소하거나 리스부채의 재측정으로 인하여 조정될 수 있습니다.

리스부채는 리스개시일 현재 지급되지 않은 리스료의 현재가치로 최초 측정합니다. 리스료는 리스의 내재이자율로 할인하되, 내재이자율을 쉽게 산정할 수 없는 경우에는 당사의 증분차입이자율로 할인합니다. 일반적으로 당사는 증분차입이자율을 할인율로 사용합니다.

당사는 다양한 외부 재무 정보에서 얻은 이자율에서 리스의 조건과 리스 자산의 특성을 반영하기 위한 조정을 하고 증분차입이자율을 산정합니다.

리스부채 측정에 포함되는 리스료는 다음 항목으로 구성됩니다.

- 고정리스료(실질적인 고정리스료 포함)
- 지수나 요율(이율)에 따라 달라지는 변동리스료. 최초에는 리스개시일의 지수나 요율(이율)을 사용하여 측정함
- 잔존가치보중에 따라 지급할 것으로 예상되는 금액
- 매수선택권을 행사할 것이 상당히 확실한 경우 매수선택권의 행사가격, 연장선택권을 행사

할 것이 상당히 확실한 경우 연장기간의 리스료, 리스기간이 종료선택권 행사를 반영하는 경우에 리스를 종료하기 위하여 부담하는 금액

리스부채는 유효이자율법에 따라 상각합니다. 리스부채는 지수나 요율(이율)의 변동으로 미래 리스료가 변동되거나 잔존가치 보증에 따라 지급할 것으로 예상되는 금액이 변동되거나 매수, 연장, 종료 선택권을 행사할지에 대한 평가가 변동되거나 실질적인 고정리스료가 수정되는 경우에 재측정됩니다.

당사는 부동산을 포함하여 리스기간이 12개월 이내인 단기리스와 소액 기초자산 리스에 대하여 사용권자산과 리스부채를 인식하지 않는 실무적 간편법을 선택하였습니다. 당사는 이러한 리스에 관련된 리스료를 리스기간에 걸쳐 정액법에 따라 비용으로 인식합니다.

2) 리스제공자

리스요소를 포함하는 계약의 약정일이나 변경유효일에 당사는 상대적 개별가격에 기초하여 각 리스요소에 계약대가를 배분합니다.

리스제공자로서 당사는 리스약정일에 리스가 금융리스인지 운용리스인지 판단합니다.

각 리스를 분류하기 위하여 당사는 리스가 기초자산의 소유에 따른 위험과 보상의 대부분을 이전하는지를 전반적으로 판단합니다. 기초자산의 소유에 따른 위험과 보상의 대부분을 리스이용자에게 이전하는 경우에는 리스를 금융리스로 분류하고, 그렇지 않은 경우에는 리스를 운용리스로 분류합니다. 이 평가 지표의 하나로 당사는 리스기간이 기초자산의 경제적 내용연수의 상당 부분을 차지하는지 고려합니다.

당사가 중간리스제공자인 경우에는 상위리스와 전대리스를 각각 회계처리합니다. 또한 전대리스의 분류는 기초자산이 아닌 상위리스에서 생기는 사용권자산에 따라 판단합니다. 상위리스가 인식 면제규정을 적용하는 단기리스에 해당하는 경우에는 전대리스를 운용리스로 분류합니다.

당사는 운용리스로 받는 리스료를 매출의 일부로써 리스기간에 걸쳐 정액 기준에 따라 수익으로 인식합니다.

당사는 위험과 보상이 대부분 이전되는 일부 전대리스에 대하여 금융리스로 분류하였습니다.

(21) 주당이익

기본주당이익은 주주에게 귀속되는 포괄손익계산서상 당기순이익을 보고기간 동안의 당사의 가중평균 유통보통주식수로 나누어 산정한 것입니다.

희석주당이익은 주주에게 귀속되는 포괄손익계산서상 당기순이익을 보고기간 동안의 당사의 가중평균 유통보통주식수와 가중평균 잠재적 희석증권주식수로 나누어 산정한 것입니다. 잠재적 희석증권은 희석효과가 발생하는 경우에만 희석주당이익의 계산에 반영됩니다.

(22) 미적용 제·개정 기준서

제정·공표되었으나 2022년 1월 1일 이후 시작하는 회계연도에 시행일이 도래하지 아니한 주요 제·개정 기준서 및 해석서는 다음과 같습니다. 당사는 재무제표 작성 시 다음의 제·개정 기준서 및 해석서를 조기적용하지 아니하였습니다.

다음의 제·개정기준서는 당사에 중요한 영향을 미치지 않을 것으로 판단됩니다.

- 기업회계기준서 제1117호 '보험계약'(제정)
- 기업회계기준서 제1001호 '재무제표 표시' - 유동부채와 비유동부채의 분류(개정)
- 기업회계기준서 제1001호 '재무제표 표시' 및 국제회계기준 실무서2 '중요성에 대한 판단'(개정) - 회계정책 공시
- 기업회계기준서 제1008호 '회계정책, 회계추정치 변경과 오류'(개정) - 회계추정치의 정의
- 기업회계기준서 제1012호 '법인세' - 단일 거래에서 생기는 자산과 부채에 관련되는 이연법인세

5. 재무위험관리

가. 재무위험관리요소

당사는 여러 활동으로 인하여 신용위험 및 유동성위험과 같은 다양한 금융 위험에 노출되어 있습니다. 당사의 전반적인 위험관리프로그램은 금융시장의 예측불가능성에 초점을 맞추고 있으며 재무성과에 잠재적으로 불리할 수 있는 효과를 최소화하는데 중점을 두고 있습니다.

(1) 신용위험관리

신용위험이란 당사의 통상적인 거래 및 투자활동에서 고객이나 거래상대방이 계약상의 의무를 이행하지 않아 당사가 재무손실을 입을 위험을 의미합니다.

① 매출채권

당사 수익의 대부분은 개인 고객에게서 발생하고 있으며, 이에 따른 신용위험은 크게 발생하지 않습니다. 다만, 회수가 지연되는 금융자산에 대하여는 분기 단위로 회수지연 현황 및 회수대책이 보고되고 있으며 지연사유에 따라 적절한 조치를 취하고 있습니다.

② 금융기관예치금

당사는 우리은행 등의 금융기관에 현금및현금성자산을 예치하고 있으며, 신용등급이 우수한 금융기관과 거래하고 있으므로 금융기관으로부터의 신용위험은 제한적입니다.

③ 보증

당기말 현재 당사가 타인에게 제공한 지급보증은 없습니다.

④ 신용위험에 대한 노출정도

금융자산의 장부금액은 신용위험에 대한 최대 노출정도를 표시하고 있습니다. 당기말과 전기말 현재 신용위험에 대한 노출정도는 다음과 같습니다.

(단위:천원)		
구 분	제 36(당) 기	제 35(전) 기
현금성자산(*1)	76,245,622	39,415,012
매출채권및기타채권	76,311,469	74,782,728
기타금융자산(유동)	28,705,646	45,256,302
기타금융자산(비유동)(*2)	135,309,054	142,823,525
합 계	316,571,791	302,277,567

(*1) 금융회사에 예치하지 않고 당사가 보유하고 있는 현금은 신용위험에 대하여 노출되어 있지 않으므로 신용위험에 대한 노출금액에서 제외하였습니다.

(*2) 당기와 전기 기타포괄손익-공정가치 측정 금융자산 및 당기손익-공정가치 측정 금융자산 중 채무상품은 신용위험에 대한 노출금액에서 제외하였습니다.

⑤ 당기말과 전기말 현재 매출채권및기타채권에 대한 기대신용손실과 신용위험 익스포저에 대한 정보는 다음과 같습니다.

(단위:천원)						
구 분(*1)	제 36(당) 기			제 35(전) 기		
	부도율(*2)	장부금액	손실총당금	부도율(*2)	장부금액	손실총당금
만기 미도래	0.00%~0.02%	74,870,161	3,893	0.00%~0.00%	74,522,198	846
90일 이내	0.00%~5.02%	1,450,599	9,026	0.00%~53.34%	135,712	5,047
91일 이상 180일 이내	0.00%~21.99%	3,660	237	0.00%~100.00%	115,343	3,111
181일 이상 270일 이내	0.00%~77.21%	253	49	0.00%~100.00%	14,352	5,308
271일 이상 365일 이내	0.00%~100.00%	-	-	0.00%~100.00%	21,785	12,349
365일 초과	0.00%~100.00%	147,578	147,578	0.00%~100.00%	131,377	131,377
합 계		76,472,251	160,783		74,940,767	158,038

(*1) 매출채권및기타채권 중 개별적으로 손상을 인식한 채권 2,653백만원 (전기: 2,653백만원)은 포함되어 있지 않습니다. 동 채권은 전액 손상을 인식하였습니다.

(*2) 부도율은 과거 2년간의 실제 신용 손실 경험에 기초하고 있습니다.

(2) 유동성위험관리

당사는 유동성위험을 관리하기 위하여 단기 및 중·장기 자금관리계획을 수립하고 현금유출 예산과 실제현금유출액을 지속적으로 분석검토하여 금융부채와 금융자산의 만기구조를 대응시키고 있습니다. 당사의 경영진은 영업활동현금흐름과 금융자산의 현금유입으로 금융부채를 상환가능하다고 판단하고 있습니다.

당기말과 전기말 현재 금융부채의 잔존계약 만기에 따른 만기분석은 다음과 같습니다.

(단위:천원)					
구 분	3개월 이하	3개월에서 1년이하	1년에서 2년이하	2년에서 5년이하	5년 초과
제 36(당) 기:					
매입채무및기타채무	208,939,567	-	-	-	-
차입금	90,000,000	100,000,000	70,000,000	30,000,000	-
회사채	1,781,850	203,161,550	141,377,810	-	-
기타금융부채	137,559	188,012	507,440	153,000	800,000
리스부채	23,391,928	65,127,478	51,405,810	76,014,484	42,028,331
제 35(전) 기:					
매입채무및기타채무	236,649,474	-	-	-	-
차입금	-	100,000,000	-	-	-
회사채	2,051,850	46,155,550	204,943,400	141,377,810	-
기타금융부채	15,559	95,600	321,012	600,000	-
리스부채	24,010,758	66,211,293	75,901,817	82,094,331	39,938,410

상기 금융부채의 잔존만기별 현금흐름은 할인되지 아니한 명목금액(액면이자 포함)으로서 지급을 요구 받을 수 있는 기간 중 가장 이른 일자를 기준으로 작성되었습니다.

(3) 이자율위험관리

이자율 위험은 미래 시장 이자율 변동에 따라 예금 또는 차입금 등에서 발생하는 이자수익 및 이자비용이 변동될 위험으로서 이는 주로 변동금리부 조건의 차입금과 예금에서 발생합니다. 당사의 이자율위험관리 목표는 이자율 변동으로 인한 불확실성과 순이자비용의 최소화를 추구함으로써 기업의 가치를 극대화 하는데 있습니다.

이를 위해 당사는 고금리 차입금 감축, 장·단기 차입구조 개선, 고정 대 변동이자 차입조건의 적정비율 유지, 주간·월간 단위의 국내외 금리동향 모니터링 실시와 대응방안 수립 등을 통해 선제적으로 이자율 위험을 관리하고 있습니다.

당기말과 전기말 현재 당사가 보유하고 있는 변동이자부 금융부채의 장부금액은 다음과 같습니다.

(단위: 천원)		
구 분	제 36(당) 기	제 35(전) 기
금융부채	70,000,000	-

당기말 현재 당사가 보유하고 있는 변동이자부 금융부채는 기업어음으로서 전액 이자율변동 위험을 헷지하였습니다.

(4) 환위험관리

당사는 기능통화인 원화 외의 통화로 표시되는 금융부채에 대해 환위험에 노출되어 있습니다. 환포지션이 발생하는 주요 통화는 USD, EUR, JPY 입니다. 당사의 환위험관리의 목표는 환율변동으로 인한 불확실성과 손익의 변동을 최소화 하여 안정적인 재무활동을 지속하는데 있습니다. 당사의 기본적인 외환관리의 목적은 위험회피로서 투기 목적의 외환매매는 엄격히 금하고 있습니다.

당기말과 전기말 현재 기능통화 이외의 외화로 표시된 화폐성자산 및 부채의 장부금액은 다음과 같습니다.

(단위:천원)				
구 분	제 36(당) 기		제 35(전) 기	
	자산	부채	자산	부채
USD	-	2,012,486	-	1,401,561
EUR	-	154,923	-	-
JPY	-	1,088	-	-

당기와 전기에 적용된 환율은 다음과 같습니다.

(단위:원)				
구 분	평균환율		기말환율	
	제 36(당) 기	제 35(전) 기	제 36(당) 기	제 35(전) 기
USD	1294.12	1145.56	1263.00	1190.50
EUR	1359.58	-	1351.92	-
JPY	985.30	-	963.20	-

(5) 가격위험관리

당사의 기타포괄손익-공정가치 금융자산으로 분류되는 지분상품 및 당기손익-공정가치 금융자산으로 분류되는 채무상품은 가격변동위험에 노출되어 있습니다. 당사의 경영진은 시장 가격 변동으로 인해 미래 현금흐름이 변동될 위험을 정기적으로 측정하고 있으며, 유의적인 투자의 경우 승인절차를 통해 별도로 관리하고 있습니다.

나. 자본위험관리

당사는 건전한 자본구조의 유지를 통하여 주주이익을 극대화시키는 동시에 계속기업으로서 지속될 수 있도록 부채비율, 순차입금비율 등의 재무비율을 기초로 자본을 관리하고 있습니다.

당기말과 전기말 현재의 부채비율, 순차입금비율은 다음과 같습니다.

(단위:천원)		
구 분	제 36(당) 기	제 35(전) 기
부채(A)	1,168,922,512	1,116,187,301
자본(B)	1,295,296,562	1,827,357,592
현금과예금(C)	101,991,697	84,694,813
차입금(D)	623,693,442	478,213,184
부채비율(A/B)	90.24%	61.08%
순차입금비율((D-C)/B)	40.28%	21.53%

6. 금융상품

(1) 금융상품의 범주별 분류 및 공정가치

당기말과 전기말 현재 금융자산과 금융부채의 장부금액과 공정가치는 다음과 같습니다. 장부금액이 공정가치의 합리적인 근사치에 해당하여 공정가치를 측정하지 않은 금융자산과 금융부채에 대한 공정가치 정보는 포함하고 있지 않습니다.

① 제36(당기)

(단위:천원)						
구 분	상각후원가	기타포괄손익- 공정가치 측정 금융자산	당기손익- 공정가치 측정 금융자산	위험회피파생상품 자산	상각후원가로 측정 하는 금융부채	합 계
공정가치로 측정되는 금융자산						
당기손익-공정가치 측정 금융자산	-	-	28,877,869	-	-	28,877,869
비유동성위험회피파생상품자산	-	-	-	1,035,310	-	1,035,310
공정가치로 측정되지 않는 금융자산						
현금및현금성자산	76,691,697	-	-	-	-	76,691,697
매출채권및기타채권	76,311,469	-	-	-	-	76,311,469
기타금융자산	137,979,390	104,210	25,000,000	-	-	163,083,600
합 계	290,982,556	104,210	53,877,869	1,035,310	-	345,999,945
공정가치로 측정되지 않는 금융부채						
매입채무및기타채무	-	-	-	-	208,939,567	208,939,567
차입금	-	-	-	-	283,968,099	283,968,099
회사채	-	-	-	-	339,725,343	339,725,343
기타금융부채	-	-	-	-	2,032,512	2,032,512
리스부채	-	-	-	-	236,514,712	236,514,712
합 계	-	-	-	-	1,071,180,233	1,071,180,233

② 제 35(전) 기

(단위:천원)					
구 분	상각후원가	기타포괄손익- 공정가치 측정 금융자산	당기손익- 공정가치 측정 금융자산	상각후원가로 측정 하는 금융부채	합 계
공정가치로 측정되는 금융자산					
당기손익-공정가치 측정 금융자산	-	-	55,094,470	-	55,094,470
공정가치로 측정되지 않는 금융자산					
현금및현금성자산	39,694,813	-	-	-	39,694,813
매출채권및기타채권	74,782,728	-	-	-	74,782,728
기타금융자산	163,079,827	104,210	25,000,000	-	188,184,037
합 계	277,557,368	104,210	80,094,470	-	357,756,048
공정가치로 측정되지 않는 금융부채					
매입채무및기타채무	-	-	-	236,649,474	236,649,474
차입금	-	-	-	98,834,007	98,834,007
회사채	-	-	-	379,379,177	379,379,177
기타금융부채	-	-	-	1,462,176	1,462,176
리스부채	-	-	-	270,560,254	270,560,254
합 계	-	-	-	986,885,088	986,885,088

(2) 공정가치 서열체계

당기말과 전기말 현재 공정가치로 측정되는 금융상품의 공정가치 서열체계 구분은 다음과 같습니다.

① 제 36(당) 기

(단위:천원)				
구 분	제 36(당) 기			
	수준 1	수준 2	수준 3	합계
반복적인 공정가치 측정치				
금융자산				
당기손익-공정가치 측정 금융자산	-	-	28,877,869	28,877,869
위험회피파생상품자산	-	1,035,310	-	1,035,310
합계	-	1,035,310	28,877,869	29,913,179

② 제 35(전) 기

(단위:천원)				
구 분	제 35(전) 기			
	수준 1	수준 2	수준 3	합계
반복적인 공정가치 측정치				
금융자산				
당기손익-공정가치 측정 금융자산	-	-	55,094,470	55,094,470

수준2에 해당하는 금융상품의 공정가치를 결정하기 위하여 이자율 지수를 바탕으로 산출하였습니다.

수준3의 공정가치 측정을 위해 사용된 평가기법과 유의적이지만 관찰가능하지 않은 투입변수는 다음과 같습니다.

구 분	평가기법	유의적이지만 관측가능하지 않은 투입변수
당기손익-공정가치 측정 금융자산	순자산가치법	-

(3) 수준3 공정가치

당기와 전기 중 수준3 공정가치의 변동내역은 다음과 같습니다.

(단위:천원)		
구 분	제 36(당) 기	제 35(전) 기
기초잔액	55,094,470	3,754,133
취득	1,500,000	51,500,000
당기손익에 포함된 손익	(27,716,601)	(159,663)
기말잔액	28,877,869	55,094,470

(4) 당기와 전기 중 금융상품 범주별 순손익은 다음과 같습니다.

(단위:천원)		
구 분	제 36(당) 기	제 35(전) 기
상각후원가		
이자수익(임차보증금)	3,174,432	3,030,065
이자수익(리스채권)	383	4,258
이자수익	2,984,251	2,118,294
대손충당금환입(대손상각비)	(4,383)	54,526
기타의대손충당금환입(기타의대손상각비)	1,638	(540)
당기손익-공정가치 측정 금융자산		
당기손익-공정가치 측정 금융자산평가손익	(27,716,601)	(159,663)
상각후원가로 측정하는 금융부채		
이자비용(수입보증금)	(19,692)	(15,838)
이자비용(리스부채)	(6,641,906)	(6,765,298)
이자비용(차입금 및 사채)	(14,665,637)	(12,014,232)
외환차손	(257,246)	(173,326)
외화환산이익(손실)	47,532	(5,354)
위험회피목적파생상품		
파생상품평가손익(기타포괄손익)(*)	1,035,310	-

(*)해당 평가손익 금액은 세전평가금액입니다.

7. 현금및현금성자산

당기말과 전기말 현재 현금및현금성자산의 내역은 다음과 같습니다.

(단위:천원)		
구 분	제 36(당) 기	제 35(전) 기
보유현금	446,075	279,801
은행예금(*)	76,245,622	39,415,012
합 계	76,691,697	39,694,813

(*) 당기말과 전기말 현재 사용이 제한된 현금및현금성자산의 내용은 다음과 같습니다.

(단위:천원)				
구 분	명 칭	제 36(당) 기	제 35(전) 기	사용제한내용
은행예금	신한은행	19,000	19,000	지급제한

8. 매출채권및기타채권

(1) 당기말과 전기말 현재 매출채권및기타채권의 내역은 다음과 같습니다.

(단위:천원)		
구 분	제 36(당) 기	제 35(전) 기
매출채권	63,392,450	72,278,981
대손충당금	(204,174)	(199,792)
매출채권 순장부금액	63,188,276	72,079,189
미수금	15,733,054	5,315,038
대손충당금	(2,609,861)	(2,611,499)
미수금 순장부금액	13,123,193	2,703,539
합 계	76,311,469	74,782,728

상기 매출채권및기타채권은 단기수취채권으로서 장부금액과 공정가치와의 차이가 중요하지 아니합니다.

(2) 당기와 전기 중 매출채권및기타채권의 대손충당금의 변동은 다음과 같습니다.

(단위:천원)				
구 분	제 36(당) 기		제 35(전) 기	
	매출채권	기타채권	매출채권	기타채권
기초금액	199,792	2,611,499	254,318	2,610,959
대손상각비	38,082	902	128,755	3,673
환입	(33,700)	(2,540)	(183,281)	(3,133)
기말금액	204,174	2,609,861	199,792	2,611,499

9. 기타금융자산

(1) 당기말과 전기말 현재 기타금융자산의 내역은 다음과 같습니다.

(단위:천원)				
구 분	제 36(당) 기		제 35(전) 기	
	유동	비유동	유동	비유동
금융기관예치금(*)	300,000	-	20,000,000	-
기타포괄손익-공정가치 측정 금융자산	-	104,210	-	104,210
당기손익-공정가치 측정 금융자산(*)	25,000,000	28,877,869	25,000,000	55,094,470
미수수익	7,481	-	124,685	-
당좌개설보증금(*)	-	7,500	-	7,500
보증금	3,398,164	134,266,245	-	142,816,025
리스채권	-	-	131,617	-
위험회피파생상품자산	-	1,035,310	-	-
합 계	28,705,645	164,291,134	45,256,302	198,022,205

(*) 당기말과 전기말 현재 사용이 제한된 금융자산의 내용은 다음과 같습니다.

(단위:천원)				
구 분	명 칭	제 36(당) 기	제 35(전) 기	사용제한내용
당기손익-공정가치 측정 금융자산	IBK기업은행	25,000,000	25,000,000	상생협력기금
비유동금융기관예치금	KB국민은행 외	7,500	7,500	당좌개설보증금
유동금융기관예치금	신한은행	300,000	-	담보제공
합 계		25,307,500	25,007,500	

(2) 당기말과 전기말 현재 기타포괄손익-공정가치 측정 금융자산의 내역은 다음과 같습니다

(단위:천원)					
종 목	제 36(당) 기				제 35(전) 기
	주식수(주)	지분율	취득원가	장부금액	장부금액
지분증권					
(주)한국경제신문	10,142	0.05%	50,710	50,710	50,710
(주)오마이뉴스	10,000	2.90%	300,000	53,500	53,500
합 계			350,710	104,210	104,210

(3) 당기말과 전기말 현재 당기손익-공정가치 측정 금융자산의 내역은 다음과 같습니다.

(단위:천원)			
구분	제 36(당) 기	제 35(전) 기	상품구분
유동성 당기손익-공정가치 측정 금융자산	25,000,000	25,000,000	상생협력기금
비유동성 당기손익-공정가치 측정 금융자산	28,877,869	55,094,470	출자금 (*)

(*) 출자금의 내역은 다음과 같습니다.

(단위:천원)					
종 목	제 36(당) 기				제 35(전) 기
	주식수(주)	지분율	취득원가	장부금액	장부금액
아이엠엠하임코인베스트먼트 원사모펀드	50,000,000,000	16.13%	50,000,000	22,831,359	50,000,000
롯데-KDB이노베이션펀드	50	7.97%	5,000,000	4,508,403	3,316,390
롯데스타트업펀드 1호	20	7.35%	2,000,000	1,538,107	1,778,080
합 계				28,877,869	55,094,470

(4) 당기말과 전기말 현재 보증금과 대손충당금의 내역은 다음과 같습니다.

(단위:천원)		
구분	제 36(당) 기	제 35(전) 기
보증금	138,231,711	143,383,327
대손충당금	(567,302)	(567,302)
합 계	137,664,409	142,816,025

10. 재고자산

당기말과 전기말 현재 재고자산의 내역은 다음과 같습니다.

(단위:천원)		
구분	제 36(당) 기	제 35(전) 기
취득원가	479,331,166	528,823,955
평가손실총당금	(9,103,805)	(7,862,624)
미착품	608,482	365,668
반품예정자산	554,309	705,310
합 계	471,390,152	522,032,309

재고자산과 관련하여 인식한 당기 평가손실은 1,241백만원 (전기 : 평가손실 2,042백만원)입니다.

11. 기타자산

당기말과 전기말 현재 기타자산의 내역은 다음과 같습니다.

(단위:천원)				
구분	제 36(당) 기		제 35(전) 기	
	유동	비유동	유동	비유동
선급금	377,284	1,590,000	741,215	3,830,000
선급비용	4,516,113	-	410,775	-
합 계	4,893,397	1,590,000	1,151,990	3,830,000

12. 유형자산

(1) 당기와 전기 중 유형자산의 변동내역은 다음과 같습니다.

① 제 36(당) 기

(단위:천원)						
과 목	토지	건물	차량운반구	비품	건설중인자산	합 계
취득원가						
기초금액	231,616,086	301,889,145	-	321,860,680	4,595,897	859,961,808
취득금액	-	22,415,830	-	27,601,261	2,092,676	52,109,767
처분금액	-	(9,602,125)	-	(44,276,506)	(2,587)	(53,881,218)
기타증(감)액(*)	(2,515,495)	(130,135)	-	1,369,819	(4,593,310)	(5,869,121)
기말금액	229,100,591	314,572,715	-	306,555,254	2,092,676	852,321,236
감가상각누계액 및 손상차손누계액						
기초금액	-	(141,884,179)	-	(233,027,325)	-	(374,911,504)
감가상각비	-	(14,061,641)	-	(31,011,978)	-	(45,073,619)
손상차손	-	(6,720,174)	-	(5,196,839)	-	(11,917,013)
처분금액	-	9,513,303	-	42,787,417	-	52,300,720
기타증(감)액(*)	-	1,961,675	-	31,033	-	1,992,708
기말금액	-	(151,191,016)	-	(226,417,692)	-	(377,608,708)
장부금액						
기초금액	231,616,086	160,004,966	-	88,833,355	4,595,897	485,050,304
기말금액	229,100,591	163,381,699	-	80,137,562	2,092,676	474,712,528

(*) 투자부동산의 대체 및 건설중인자산의 본계정 대체 등으로 구성되어 있습니다.

② 제 35(전) 기

(단위:천원)						
과 목	토지	건물	차량운반구	비품	건설중인자산	합 계
취득원가						
기초금액	230,038,028	287,866,766	104,545	325,653,712	7,982,633	851,645,684
취득금액	9,795	20,820,120	-	46,038,713	4,595,897	71,464,525
처분금액	(95,520)	(11,791,270)	(104,545)	(52,274,361)	-	(64,265,696)
기타증(감)액(*)	1,663,783	4,993,529	-	2,442,616	(7,982,633)	1,117,295
기말금액	231,616,086	301,889,145	-	321,860,680	4,595,897	859,961,808
감가상각누계액 및 손상차손누계액						
기초금액	-	(139,307,304)	(104,544)	(254,127,125)	-	(393,538,973)
감가상각비	-	(12,528,563)	-	(28,683,613)	-	(41,212,176)
손상차손	-	(705,476)	-	(754,879)	-	(1,460,355)
처분금액	-	10,673,855	104,544	50,501,924	-	61,280,323
기타증(감)액(*)	-	(16,691)	-	36,368	-	19,677
기말금액	-	(141,884,179)	-	(233,027,325)	-	(374,911,504)
장부금액						
기초금액	230,038,028	148,559,462	1	71,526,587	7,982,633	458,106,711
기말금액	231,616,086	160,004,966	-	88,833,355	4,595,897	485,050,304

(*) 투자부동산의 대체 및 건설중인자산의 본계정 대체 등으로 구성되어 있습니다.

(2) 당기말과 전기말 현재 당사를 위해 제공된 유형자산 담보 내역은 없습니다.

(3) 당기말과 전기말 현재 타인을 위해 제공된 유형자산 담보 내역은 다음과 같습니다.

(단위:천원)					
담보제공자산	장부금액	담보설정금액	제공받은자	관련 차입액	담보권자
제 36(당) 기 :					
건물	157	15,058,000	토지소유주	-	농협은행(주)외5
제 35(전) 기 :					
건물	152,933	18,454,000	토지소유주	-	농협은행(주)외5

(4) 당기말과 전기말 현재 당사의 유형자산에 대한 보험가입내역은 다음과 같습니다.

(단위:천원)				
보험종류	부보자산	보험회사	부보금액	
			제 36(당) 기	제 35(전) 기
재산종합보험(화재보험포함)	건물 및 비품	롯데손해보험(주)	1,004,906,074	1,071,410,861

(5) 현금창출단위의 손상검사

① 당사는 매년 개별 지점을 현금창출단위로 보아 손상징후가 있는 현금창출단위에 대하여 손상평가를 실시하고 있으며, 손상평가 시 회수가능액에 대한 산출과정은 회계추정을 요구하고 있습니다.

② 현금창출단위집단의 회수가능액은 사용가치의 계산에 기초하여 산정되었습니다. 사용가치는 개별 지점의 임차계약기간동안 과거 실적과 경영진에 의해 승인된 추정 사업계획에 기초한 현금흐름추정을 사용하여 계산되었습니다.

③ 당기말과 전기말 현재 추정 기간 동안 사용가치 계산에 사용된 주된 가정은 다음과 같습니다.

(단위:%)		
구 분	제 36(당) 기	제 35(전) 기
할인율	7.9	7.9
매출액성장률	0.9~1.2	0.9~1.2

경영진은 과거 실적과 시장성장에 대한 예측에 근거하여 추정된 사업계획을 반영하여 매출액 성장률을 적용하였습니다. 사용된 할인율은 관련된 사업의 특수한 위험을 반영한 세후 할인율입니다.

④ 주요 가정을 통한 해당 사용가치는 경영진의 사업에 대한 미래 추세의 추정을 나타내고 있으며 외부자료와 내부자료(역사적 자료)를 근거로 손상검사 결과 사용가치가 장부금액에 미달하여 유형자산 및 사용권자산 손상차손 37,010백만원(전기 : 유형자산 및 사용권자산 손상차손 8,233백만원)을 인식하였습니다.

13. 사용권자산

당기 및 전기 중 사용권자산의 장부금액의 변동내역은 다음과 같습니다.

① 제 36(당) 기

(단위:천원)			
구 분	토지와 건물	차량운반구	합 계
기초	262,055,920	638,540	262,694,460
증가	71,003,579	303,676	71,307,255
감소	(6,905,245)	(96,302)	(7,001,547)
감가상각비	(86,460,538)	(352,776)	(86,813,314)
기타증(감)액	2,223	-	2,223
손상차손	(25,093,440)	-	(25,093,440)
기말	214,602,499	493,138	215,095,637

② 제 35(전) 기

(단위:천원)			
구 분	토지와 건물	차량운반구	합 계
기초	308,539,172	371,727	308,910,899
증가	61,031,476	693,551	61,725,027
감소	(6,737,191)	(112,935)	(6,850,126)
감가상각비	(94,011,735)	(313,803)	(94,325,538)
기타증(감)액	6,776	-	6,776
손상차손	(6,772,578)	-	(6,772,578)
기말	262,055,920	638,540	262,694,460

14. 투자부동산

(1) 당기와 전기 중 투자부동산의 변동내역은 다음과 같습니다.

(단위:천원)						
구 분	제 36(당) 기			제 35(전) 기		
	토지	건물	합계	토지	건물	합계
취득원가:						
기초금액	2,602,661	622,597	3,225,258	4,266,444	1,039,709	5,306,153
기타증(감)액(*)	2,515,496	3,161,682	5,677,178	(1,663,783)	(417,112)	(2,080,895)
기말금액	5,118,157	3,784,279	8,902,436	2,602,661	622,597	3,225,258
감가상각누계액:						
기초금액	-	(223,232)	(223,232)	-	(214,799)	(214,799)
감가상각비	-	(20,502)	(20,502)	-	(25,124)	(25,124)
기타증(감)액(*)	-	(1,961,675)	(1,961,675)	-	16,691	16,691
기말금액	-	(2,205,409)	(2,205,409)	-	(223,232)	(223,232)
장부금액:						
기초금액	2,602,661	399,365	3,002,026	4,266,444	824,910	5,091,354
기말금액	5,118,157	1,578,870	6,697,027	2,602,661	399,365	3,002,026

(*) 유형자산의 투자부동산으로의 대체와 투자부동산의 유형자산으로의 대체로 인한 증감액으로 구성되어 있습니다.

(2) 당기와 전기 중 당사가 보유한 투자부동산과 관련하여 손익으로 인식한 내역은 다음과 같습니다.

(단위:천원)		
구분	제 36(당) 기	제 35(전) 기
임대수익	102,660	207,451
운영비용	(36,902)	(25,124)
합 계	65,758	182,327

(3) 당기말 현재의 투자부동산의 공정가치 평가내역은 다음과 같습니다.

(단위:천원)			
구분	장소	장부금액	공정가치
토지 및 건물 등	대구광역시 북구 동천동 969-1 외 3건	6,697,027	19,836,176

15. 영업권과 무형자산

(1) 당기와 전기 중 영업권과 무형자산의 변동내역은 다음과 같습니다.

① 제 36(당) 기

(단위:천원)					
과 목	영업권	상표권	회원권	기타의무형자산	합 계
취득원가					
기초금액	1,683,324,078	336,478	4,804,999	62,436,126	1,750,901,681
취득금액	-	17,127	-	1,490,061	1,507,189
기타증(감)액(*)	-	-	-	186,889	186,889
기말금액	1,683,324,078	353,605	4,804,999	64,113,076	1,752,595,759
상각누계액 및 손상차손누계액					
기초금액	(412,619,384)	(266,030)	(1,032,446)	(46,407,873)	(460,325,733)
무형자산상각비	-	(29,247)	-	(5,956,139)	(5,985,386)
손상차손	(433,125,025)	-	(40,230)	-	(433,165,255)
기말금액	(845,744,409)	(295,277)	(1,072,676)	(52,364,012)	(899,476,374)
장부금액					
기초금액	1,270,704,694	70,448	3,772,553	16,028,253	1,290,575,948
기말금액	837,579,669	58,328	3,732,323	11,749,064	853,119,384

(*) 건설중인자산의 본계정 대체로 구성되어 있습니다.

② 제 35(전) 기

(단위:천원)					
과 목	영업권	상표권	회원권	기타의무형자산	합 계
취득원가					
기초금액	1,683,324,078	317,017	4,804,999	54,310,106	1,742,756,200
취득금액	-	15,418	-	7,203,386	7,218,804
기타증(감)액(*)	-	4,043	-	922,634	926,677
기말금액	1,683,324,078	336,478	4,804,999	62,436,126	1,750,901,681
상각누계액 및 손상차손누계액					
기초금액	(277,791,755)	(233,690)	(1,157,379)	(41,008,844)	(320,191,668)
무형자산상각비	-	(32,340)	-	(5,399,029)	(5,431,369)
손상차손환입(손상차손)	(134,827,629)	-	124,933	-	(134,702,696)
기말금액	(412,619,384)	(266,030)	(1,032,446)	(46,407,873)	(460,325,733)
장부금액					
기초금액	1,405,532,323	83,327	3,647,620	13,301,262	1,422,564,532
기말금액	1,270,704,694	70,448	3,772,553	16,028,253	1,290,575,948

(*) 건설중인자산의 본계정 대체로 구성되어 있습니다.

(2) 영업권의 손상검사

① 당사는 매년 영업권의 손상 발생여부에 대한 손상검사를 수행하고 있습니다. 영업권의 손상차손은 현금창출단위집단을 기준으로 회수가능가액을 산출하며, 이러한 산출과정은 회계 추정을 요구하고 있습니다.

② 현금창출단위집단의 회수가능액은 사용가치의 계산에 기초하여 산정되었습니다. 사용가치는 경영진에 의해 승인된 5년간의 추정 사업계획에 기초한 세후 현금흐름추정을 사용하여 계산되었으며, 5년을 초과한 현금흐름은 1.0%의 영구성장률을 이용하여 추정되었습니다.

③ 당기말과 전기말 현재 추정 기간 동안 사용가치 계산에 사용된 주된 가정은 다음과 같습니다.

(단위:%)		
구 분	제 36(당) 기	제 35(전) 기
할인율	7.9	7.9
영구성장률	1.0	1.0
매출총이익률	22.0~23.1	24.3~24.5
매출액성장률	(-)8.17~8.2	2.9~5.9

경영진은 과거 실적과 시장성장에 대한 예측에 근거하여 추정된 사업계획상 총이익과 매출액 성장률을 적용하였습니다. 사용된 할인율은 관련된 사업의 특수한 위험을 반영한 세후 할인율입니다. 한편, 당기 중 할인율 추정 시 사용한 시장위험 프리미엄을 블룸버그에 따른 시장위험 프리미엄에서 한국공인회계사회 가이드스에 따른 시장위험 프리미엄으로 추정방법을 변경하였습니다.

사용가치는 현금흐름할인모형에서 사용된 할인율과 영구성장률 같은 주요 가정에 많은 영향을 받습니다. 할인율이 1.0% 증가할 경우 사용가치는 20.1% 감소하고 영구성장률이 0.5% 감소할 경우 사용가치는 7.6% 감소하게 됩니다.

④ 주요 가정을 통한 해당 사용가치는 경영진의 사업에 대한 미래 추세의 추정을 나타내고 있으며 외부자료와 내부자료(역사적 자료)를 근거로 손상검사 결과 사용가치가 장부금액에 미달하여 433,125백만원(전기 : 134,828백만원) 손상을 인식하였습니다.

⑤ 당사의 영업권에서 손상차손을 인식함에 따라 회수가능액은 장부금액과 일치합니다. 따라서, 주요 가정치의 불리한 변동은 추가 손상차손의 인식을 초래할 수 있습니다.

16. 매입채무및기타채무

당기말과 전기말 현재 매입채무및기타채무의 내역은 다음과 같습니다.

(단위:천원)		
구분	제 36(당) 기	제 35(전) 기
매입채무	99,135,388	148,242,027
미지급금	109,804,179	88,407,447
합 계	208,939,567	236,649,474

17. 차입금

(1) 당기말과 전기말 현재 차입금의 내역은 다음과 같습니다.

(단위:천원)					
차입처	구분	만기	이자율(%)	제 36(당) 기	제 35(전) 기
신한은행	기업어음	2023년 1월 17일	91일 CD금리 + 0.9	70,000,000	-
키움증권	기업어음	2023년 6월 20일	5.69	70,000,000	-
키움증권	전자단기사채	2023년 1월 31일	5.02	10,000,000	-
NH투자증권	기업어음	2024년 4월 29일	3.53	70,000,000	-
NH투자증권	기업어음	2025년 4월 29일	3.69	30,000,000	-
DB금융투자(주)	기업어음	2022년 8월 5일	1.84	-	100,000,000
신한은행	일반차입	2023년 7월 3일	6.16	25,000,000	-
우리은행	일반차입	2023년 4월 14일	5.75	5,000,000	-
하나은행	일반차입	2023년 3월 17일	5.66	10,000,000	-
현재가치할인차금				(6,031,901)	(1,165,993)
총 장부금액				283,968,099	98,834,007
단기차입금				190,000,000	-
유동성장기차입금				-	100,000,000
유동성장기차입금현재가치할인차금				-	(1,165,993)
장기차입금				100,000,000	-
장기차입금현재가치할인차금				(6,031,901)	-
장부금액				93,968,099	-

당기말 현재 당사는 신한은행 70,000백만원, 키움증권 70,000백만원, NH투자증권 100,000백만원 한도로 기업어음 약정을 체결하고 있습니다.

(2) 당기말 현재 신한은행 기업어음차입과 관련하여, 다음의 사항을 준수하지 않을 경우 약정이 기한 전 해지될 수 있습니다.

구분	현재등급	특약등급	비고
기업어음등급	A1	A2+	약정조건 재협의
		A20	약정 해지
회사채등급	AA-	A+	약정조건 재협의
		A0	약정 해지

18. 회사채

(1) 당기말과 전기말 현재 회사채의 내역은 다음과 같습니다.

(단위:천원)					
구분	내역	만기	이자율(%)	제 36(당) 기	제 35(전) 기
확정금리 원화사채	제4-3회 무기명식 무보증 공모사채	2022년10월28일	2.70	-	40,000,000
확정금리 원화사채	제7회 무기명식 무보증 공모사채	2023년6월11일	2.18	200,000,000	200,000,000
확정금리 원화사채	제8회 무기명식 무보증 공모사채	2024년6월28일	1.97	140,000,000	140,000,000
소 계				340,000,000	380,000,000
사채할인발행차금				(274,657)	(620,823)
총 장부금액				339,725,343	379,379,177
유동성사채				200,000,000	40,000,000
유동성사채할인발행차금				(88,676)	(13,243)
장부금액				139,814,019	339,392,420

(2) 당기말 현재 상기 원화사채와 관련하여 다음의 사항을 준수하지 않을 경우 기한의 이익을 상실할 수 있습니다.

내역	재무비율 유지	지급보증 및 담보권 설정제한	자산매각 한도
제7회 무기명식 무보증 공모사채	부채비율 300% 이하	자기자본의 300% 이하	자산총계의 50% 미만
제8회 무기명식 무보증 공모사채	부채비율 300% 이하	자기자본의 300% 이하	자산총계의 50% 미만

19. 기타금융부채

당기말과 전기말 현재 기타금융부채의 내역은 다음과 같습니다.

(단위:천원)				
구분	제 36(당) 기		제 35(전) 기	
	유동	비유동	유동	비유동
미지급비용	393,468	-	468,556	-
수입보증금	323,720	1,315,323	110,260	883,360
합 계	717,188	1,315,323	578,816	883,360

20. 기타부채

(1) 당기말과 전기말 현재 기타부채의 내역은 다음과 같습니다.

(단위:천원)				
구 분	제 36(당) 기		제 35(전) 기	
	유동	비유동	유동	비유동
선수금(*1)	74,014,195	-	89,526,668	-
선수수익(*1),(*2)	2,113	144,769	2,542	37,113
예수금	6,883,565	-	2,958,633	-
부가세예수금	320,229	-	5,637,858	-
합 계	81,220,102	144,769	98,125,701	37,113

(*1) 당기말 선수금 및 선수수익 잔액에는 각각 계약부채인 선수금 및 고객충성제도로 분류 될 금액이 포함되어 있습니다.(주석 29 참조)

(*2) 수입보증금의 현재가치평가에 따라 발생하는 선수임대료가 포함되어 있습니다.

(2) 당사는 판매촉진을 위하여 고객의 상품구매시 사용할 수 있는 적립금을 부여하고있으며, 당기와 전기 중 마일리지제도에 따른 당사의 의무와 관련한 선수수익의 내역은 다음과 같습니다.

(단위:천원)		
구분	제 36(당) 기	제 35(전) 기
기초금액	1,650	7,216
가득된 마일리지의 선수수익	622,320	26,258
마일리지의 사용	(623,177)	(31,824)
기말금액	793	1,650
재무상태표		
- 유동	793	1,650
- 비유동	-	-
합 계	793	1,650

21. 총당부채

당기와 전기 중 총당부채의 변동내역은 다음과 같습니다.

① 제 36(당) 기

(단위:천원)				
구분	기초금액	증가액	감소액	기말금액
유동성총당부채				
반품총당부채(*)	933,188	-	(239,119)	694,069
비유동성총당부채				
복구총당부채	11,767,666	3,169,764	(1,364,197)	13,573,233

(*) 당기말 반품총당부채 잔액은 전액 환불부채로 분류됩니다.(주석 29참조)

② 제 35(전) 기

(단위:천원)				
구분	기초금액	증가액	감소액	기말금액
유동성총당부채				
반품총당부채(*)	998,813	-	(65,625)	933,188
비유동성총당부채				
복구총당부채	11,783,602	1,177,033	(1,192,969)	11,767,666

(*) 전기말 반품총당부채 잔액은 전액 환불부채로 분류됩니다.(주석 29참조)

22. 퇴직급여부채및기타장기급여채무

(1) 당기말과 전기말 현재 재무상태표에 인식된 퇴직급여부채의 금액은 다음과 같이 산정되었습니다.

(단위:천원)		
구분	제 36(당) 기	제 35(전) 기
기금이 적립된 확정급여채무의 현재가치	122,451,366	122,949,991
기금이 적립되지 않은 확정급여채무의 현재가치	535,238	344,256
소 계	122,986,604	123,294,247
사외적립자산의 공정가치	(185,664,732)	(137,288,712)
재무상태표상 부채(자산)	(62,678,129)	(13,994,465)

(2) 당기말과 전기말 현재 재무상태표에 인식된 기타장기급여채무의 금액은 다음과 같습니다.

(단위:천원)		
구분	제 36(당) 기	제 35(전) 기
기타장기급여채무의 현재가치	2,110,105	2,672,929

(3) 당기와 전기 중 확정급여채무의 변동은 다음과 같습니다.

(단위:천원)		
구 분	제 36(당) 기	제 35(전) 기
기초금액	123,294,247	122,022,520
당기근무원가	14,058,565	15,129,786
이자비용	4,265,400	3,821,706
과거근무원가	20,350,362	-
재측정요소:		
-인구통계적가정의 변동으로 인한 보험수리적손익	806,962	(1,415,422)
-재무적가정의 변동으로 인한 보험수리적손익	(27,505,296)	(5,917,711)
-경험적조정으로 인한 보험수리적손익	(39,901)	(2,594,361)
관계사 전(출)입	1,394,322	(192,220)
정산된부채	(1,107,624)	-
급여의 지급	(12,530,433)	(7,560,051)
기말금액	122,986,604	123,294,247

(4) 당기와 전기 중 사외적립자산 공정가치의 변동은 다음과 같습니다.

(단위:천원)		
구분	제 36(당) 기	제 35(전) 기
기초금액	137,288,712	138,144,112
이자수익	4,760,136	4,338,089
재측정요소:		
-사외적립자산의 수익(이자수익에 포함된 금액 제외)	(3,078,535)	(2,216,055)
기여금:		
-사용자	54,000,000	5,000,000
관계사 전(출)입	1,394,322	(192,220)
정산시분배된자산	(1,107,624)	-
제도에서의 지급:		
-급여의 지급	(7,592,279)	(7,785,214)
기말금액	185,664,732	137,288,712

당기 중 사외적립자산의 실제수익은 1,682백만원(전기:2,122백만원)입니다. 한편 당사는 2023년에 확정급여제도에 대한 기여금으로 12,855백만원을 납부할 것으로 예상하고 있습니다.

(5) 당기와 전기 중 포괄손익계산서에 손익항목으로 반영된 금액은 다음과 같습니다.

(단위:천원)		
구분	제 36(당) 기	제 35(전) 기
확정급여제도		
당기근무원가	14,058,565	15,129,786
과거근무원가	20,350,362	-
순이자원가	(494,736)	(516,383)
소 계	33,914,191	14,613,403
확정기여제도	1,303,925	1,342,637
기타장기종업원급여	(236,825)	(595,828)
종업원 급여에 포함된 총 비용	34,981,291	15,360,212

(6) 당기말과 전기말 현재 사외적립자산의 구성내역은 다음과 같습니다.

(단위:천원)		
구분	제 36(당) 기	제 35(전) 기
원금보장형 금융상품	185,566,445	137,188,225
국민연금전환금	98,287	100,487
합 계	185,664,732	137,288,712

(7) 당기말과 전기말 현재 사용한 주요 보험수리적 가정은 다음과 같습니다.

(단위:%)		
구분	제 36(당) 기	제 35(전) 기
할인율	5.84	3.56
미래평균승급률	1.76	1.82
미래임금상승률	2.50	2.60

당기말 현재 확정급여채무의 가중평균 듀레이션은 9.2년 입니다.

(8) 주요 가정의 변동에 따른 대략적인 퇴직급여부채의 민감도 분석은 다음과 같습니다.

(단위:천원)		
구 분	증가	감소
할인율 (1% 변동)	(9,974,043)	11,486,094
평균승급률 (1% 변동)	11,873,994	(10,313,262)
임금인상률 (1% 변동)	11,775,201	(10,376,149)

할인율인 우량채 수익률의 하락은 제도가 보유하고 있는 채무증권의 가치를 일부 증가시켜 상쇄효과가 있으나, 확정급여채무의 증가를 통해 유의적인 위험에 노출되어 있습니다. 상기의 민감도 분석은 다른 가정은 일정하다는 가정하에 산정되었으나, 실무적으로는 여러 가정이 서로 관련되어 변동됩니다. 주요 보험수리적 가정의 변동에 대한 확정급여채무의 민감도는 재무상태표에 인식된 확정급여채무 산정시 사용한 예측단위접근법과 동일한 방법을 사용하여 산정되었습니다. 민감도분석에 사용된 방법 및 가정은 전기와 동일합니다.

(9) 확정급여채무의 만기구성

당기말 현재 급여지급액의 만기구성 정보는 다음과 같습니다.

(단위:천원)					
구분	1년미만	1년~2년미만	2년~5년미만	5년~10년미만	10년 이상
예상지급액	10,196,211	10,876,303	37,281,050	83,174,209	394,970,178

23. 이연법인세 및 당기법인세

(1) 당기와 전기 중 이연법인세자산과 부채의 변동은 다음과 같습니다.

① 제 36(당) 기

(단위:천원)				
구분	기초금액	당기손익반영	자본반영	기말금액
이연법인세부채				
토지	(27,011,314)	1,116,170	-	(25,895,144)
퇴직보험예치금	(33,199,552)	(7,724,416)	714,220	(40,209,748)
사용권자산	(63,570,696)	13,668,509	-	(49,902,187)
파생상품자산	-	-	(240,192)	(240,192)
기타	(256,391)	91,959	-	(164,432)
합 계	(124,037,953)	7,152,222	474,028	(116,411,703)
이연법인세자산				
건물	21,159,635	(1,424,380)	-	19,735,255
보증금	2,933,040	376,028	-	3,309,068
선수수익	400	91	-	491
장기선수수익	8,982	24,605	-	33,587
종업원급여및퇴직급여	31,832,282	5,008,106	(6,203,270)	30,637,118
리스부채	65,461,613	(10,590,201)	-	54,871,412
복구충당부채	2,847,775	301,215	-	3,148,990
이월결손금	-	20,244,551	-	20,244,551
기타	3,251,568	8,745,184	-	11,996,752
합 계	127,495,295	22,685,199	(6,203,270)	143,977,224

② 제 35(전) 기

(단위:천원)				
구분	기초금액	당기손익반영	자본반영	기말금액
이연법인세부채				
토지	(27,006,175)	(5,139)	-	(27,011,314)
퇴직보험예치금	(33,401,939)	(333,898)	536,285	(33,199,552)
사용권자산	(74,753,719)	11,183,023	-	(63,570,696)
기타	(750,053)	493,662	-	(256,391)
합 계	(135,911,886)	11,337,648	536,285	(124,037,953)
이연법인세자산				
건물	21,914,249	(754,614)	-	21,159,635
보증금	3,048,856	(115,816)	-	2,933,040
선수수익	1,747	(1,347)	-	400
장기선수수익	11,021	(2,039)	-	8,982
종업원급여및퇴직급여	32,319,484	1,915,253	(2,402,455)	31,832,282
기타포괄손익인식- 공정가치측정 금융자산	59,653	-	-	59,653
리스부채	75,797,804	(10,336,191)	-	65,461,613
복구충당부채	2,851,631	(3,856)	-	2,847,775
기타	1,977,453	1,214,462	-	3,191,915
합 계	137,981,898	(8,084,148)	(2,402,455)	127,495,295

이연법인세자산에 대한 미래 실현가능성은 일시적 차이가 실현되는 기간 동안 과세소득을 창출할 수 있는 당사의 능력, 전반적인 경제환경과 산업에 대한 전망 등 다양한 요소들에 달려 있습니다. 당사는 주기적으로 이러한 사항들을 검토하고 있으며 당기말 현재 실현가능성이 있다고 판단한 차감할 일시적 차이에 대하여 이연법인세자산을 인식하였습니다. 한편, 당기말과 전기말 현재 사업결합에서 발생한 영업권과 관련한 가산할 일시적차이에 대한 이연법인세는 인식하지 아니하였습니다.

(2) 상계전 총액기준에 의한 당기말과 전기말 현재 당기법인세부채와 당기법인세자산의 내역은 다음과 같습니다.

(단위:천원)		
구분	제 36(당) 기	제 35(전) 기
당기법인세자산	477,603	11,209,529
당기법인세부채	(248)	(26,975,146)
법인세자산(부채)순액	477,355	(15,765,617)

24. 우발채무와 약정사항

(1) 당기말 현재 당사는 수입보증금과 관련하여 단기금융상품(장부가액 : 300백만원)을 임차인에게 담보로 제공하고 있습니다. (주석9참조)

(2) 당기말 현재 당사는 (주)국민은행과 10,000백만원을 한도로 당좌차월약정을 체결하고 있으며, (주)신한은행 외 3개 금융기관과 50,000백만원 한도의 여신거래약정을 체결하고 있습니다. 당기말 현재 사용액은 40,000백만원입니다.

(3) 당기말 현재 당사는 전자단기사채를 200,000백만원을 한도로 발행할 수 있으며, 현재 발행액은 10,000백만원입니다.

(4) 당기말 현재 당사는 재화 구매와 관련하여 (주)하나은행 외 2개 금융기관과 350,000백만원을 발행한도로 하는 외상매출채권담보대출약정을 체결하고 있습니다. 당기말 현재 사용액은 3,001백만원이며, 당사는 이를 매입채무및기타채무로 인식하고 있습니다. 한편, 거래처는 당사에 대한 매출채권을 담보로 상기 금융기관으로부터 외상매출채권담보차입을 할 수 있습니다.

(5) 당기말 현재 당사는 (주)신한은행과 USD 10백만의 내국신용장 개설 약정을 체결하고 있으며, 실행금액은 USD 728천입니다.

(6) 당기말 현재 당사는 보증을 요구하는 전 대표이사에 대한 공탁금, 일부 납품업체와의 납품계약 등과 관련하여 서울보증보험(주)로부터 16,013백만원의 보증을 제공받고 있습니다.

(7) 당기말 현재 계류 중인 소송사건은 당사가 피소된 9건(관련금액 3,102백만원)과 당사가 제소한 4건(관련금액 1,040백만원)이 있습니다. 당사의 경영진은 상기 소송사건의 결과가 당사의 재무제표에 중요한 영향을 미치지 아니할 것으로 판단하고 있습니다.

(8) 당기말 현재 당사는 NH투자증권 외 2개 금융기관과 240,000백만원 한도로 기업어음을 체결하고 있습니다.

(9) 당기말 현재 당사는 롯데카드와 150,000백만원 한도로 구매카드 약정을 체결하고 있습니다.

25. 납입자본

당기말과 전기말 현재 당사의 납입자본 내역은 다음과 같습니다.

(단위:천원)		
구 분	제 36(당) 기	제 35(전) 기
수권주식수	100,000,000주	100,000,000주
주당금액	5,000원	5,000원
발행주식수	23,607,712주	23,607,712주
자본금	118,038,560	118,038,560
주식발행초과금	1,045,215,227	1,045,215,227
납입자본 합계	1,163,253,787	1,163,253,787

26. 기타자본구성요소

당기말과 전기말 현재 기타자본구성요소는 다음과 같습니다.

(단위:천원)		
구 분	제 36(당) 기	제 35(전) 기
전환권대가	10,459,827	10,459,827
자기주식	(18,660,761)	(18,660,761)
합 계	(8,200,934)	(8,200,934)

27. 기타포괄손익누계액

당기말과 전기말 현재 당사의 기타포괄손익누계액(법인세효과 차감 후)의 내역은 다음과 같습니다.

(단위:천원)		
구 분	제 35(당) 기	제 35(전) 기
기타포괄손익-공정가치 측정 금융자산평가손익	(186,847)	(186,847)
현금흐름위험회피	795,118	-
합계	608,271	(186,847)

28. 이익잉여금

(1) 당기말과 전기말 현재 당사의 이익잉여금의 내역은 다음과 같습니다.

(단위:천원)		
구 분	제 36(당) 기	제 35(전) 기
법정적립금(*)	23,165,438	20,851,866
미처분이익잉여금	116,470,001	651,639,720
합 계	139,635,439	672,491,586

(*) 대한민국에서 제정되어 시행 중인 상법의 규정에 따라, 당사는 자본금의 50%에 달할 때까지 매 결산기마다 현금에 의한 이익배당금의 10% 이상을 이익준비금으로 적립하도록 하고 있습니다. 동 이익준비금은 현금으로 배당할 수 없으나 자본전입 또는 결손보전이 가능합니다.

(2) 당기와 전기의 이익잉여금처분계산서는 다음과 같습니다.

(단위:원)				
구분	제 36(당) 기 (처분예정일 : 2023년 3월 27일)		제 35(전) 기 (처분예정일 : 2022년 3월 22일)	
I. 미처분이익잉여금		116,470,000,984		651,639,719,278
1. 전기이월미처분이익잉여금	626,190,436,078		703,246,408,393	
2. 순확정급여부채의 재측정요소	18,170,649,274		5,845,271,233	
3. 당기순손실	(527,891,084,368)		(57,451,960,348)	
II. 이익잉여금처분액		7,634,784,960		25,449,283,200
1. 이익준비금	694,071,360		2,313,571,200	
2. 배당금 (현금배당주당배당금(률): 보통주: 당기 300원(6.0%) 전기 1,000원(20.0%))	6,940,713,600		23,135,712,000	
III. 차기이월미처분이익잉여금		108,835,216,024		626,190,436,078

29. 매출 및 매출원가

(1) 당기와 전기 중 당사의 매출 및 매출원가의 구성내역은 다음과 같습니다.

(단위:천원)		
구분	제 36(당) 기	제 35(전) 기
매출:		
고객과의 계약에서 생기는 수익	3,334,047,375	3,867,218,223
기타 원천으로부터의 수익 : 임대수익 등	2,753,452	2,514,379
기타 원천으로부터의 수익 : 기타	20,024	16,049
매출 계	3,336,820,851	3,869,748,651
매출원가:		
상품매출원가	2,564,614,553	2,924,221,302
기타매출원가	13,501,005	12,808,691
매출원가 계	2,578,115,558	2,937,029,993

당사는 2016년 2기부터 2017년 2기까지 청구할인 및 캐시백 경정청구로 11,769백만원이 환급 결정되었으며 이를 포괄손익계산서 상 매출로 인식하였습니다.

(2) 당기와 전기 중 당사의 수익인식 시기에 따른 매출 구분은 다음과 같습니다.

(단위:천원)		
구분	제 36(당) 기	제 35(전) 기
수익인식 시기:		
한 시점에 이행	3,331,354,818	3,867,218,223
기간에 걸쳐 이행	5,446,009	2,514,379
소 계	3,336,800,827	3,869,732,602
기타 원천으로부터의 수익 : 기타	20,024	16,049
매출 계	3,336,820,851	3,869,748,651

(3) 당기말과 전기말 현재 고객과의 계약에서 생기는 환불자산, 환불부채 및 계약부채에 대한 내역은 다음과 같습니다.

(단위:천원)		
구 분	제 36(당) 기	제 35(전) 기
환불자산		
환불자산-예상고객환불	554,310	705,310
합 계	554,310	705,310
환불부채		
환불부채-예상고객환불	694,069	933,188
합 계	694,069	933,188
계약부채(*)		
고객충성제도	793	1,650
선수금	73,932,644	89,439,073
합 계	73,933,437	89,440,723

(*) 전기에서 이월된 계약부채는 당기 중에 수행의무를 이행하여 전액 수익으로 인식하였습니다. 또한 당기말 현재 계약부채 잔액은 보고기간말 이후 1년 이내에 수행의무가 이행될 것으로 예상하고 있습니다.

30. 판매비와관리비

당기와 전기 중 판매비와관리비의 내역은 다음과 같습니다.

(단위:천원)		
구 분	제 36(당) 기	제 35(전) 기
급여	190,980,628	199,326,628
퇴직급여	35,218,116	15,956,040
장기종업원급여	(236,825)	(595,828)
복리후생비	40,106,413	39,545,412
광고선전비	33,302,861	33,065,091
판매촉진비	1,975,964	2,127,284
지급수수료	186,521,350	196,191,135
운반비	93,117,929	102,587,603
설치비	28,924,978	33,945,406
대손상각비(대손충당금환입)	4,383	(54,526)
지급임차료(*)	20,732,839	19,896,491
감가상각비	131,907,435	135,562,838
무형자산상각비	5,985,386	5,431,369
수도광열비	15,605,644	14,943,351
세금과공과	5,032,896	4,239,566
여비교통비	3,329,284	3,445,671
통신비	794,417	1,013,727
수선비	5,825,613	7,469,032
소모품비	5,494,358	5,968,585
도서인쇄비	353,246	400,045
교육비	2,372,364	2,227,972
보험료	2,289,373	2,121,586
차량유지비	407,969	366,711
접대비	500,992	485,341
잡비	169,124	217,402
합 계	810,716,737	825,883,932

(*) 당기 COVID-19에 따른 한시적 임차료 인하가 발생하였으며 그 결과 114백만원(전기 : 316백만원)의 임차료가 감소하였습니다. 당사는 해당 임차료 인하에 대해 리스의 변경이 아닌 실무적 간편법을 적용하였습니다.

31. 비용의 성격별 분류

(1) 당기와 전기의 비용의 성격별 분류 내역은 다음과 같습니다.

(단위:천원)		
구 분	제 36(당) 기	제 35(전) 기
재고자산의 매입	2,505,165,422	2,941,175,688
재고자산의 변동	50,642,157	(27,835,917)
종업원급여	266,068,332	239,805,708
감가상각비	131,907,435	135,562,838
무형자산상각비	5,985,386	5,431,369
운반비	93,117,929	102,587,603
설치비	28,924,978	33,945,406
광고비 및 판매촉진비	44,085,800	46,073,905
지급임차료	20,732,839	19,896,491
지급수수료	200,022,355	208,999,826
수도광열비	15,605,644	14,943,351
기타의 비용	26,574,018	42,327,657
매출원가 및 판매관리비 합계	3,388,832,295	3,762,913,925

(2) 당기와 전기 중 종업원급여의 내역은 다음과 같습니다.

(단위:천원)		
구 분	제 36(당) 기	제 35(전) 기
급여 및 임금	161,988,635	164,240,012
상여금	28,991,993	35,086,616
퇴직급여	35,218,116	15,956,040
장기종업원급여	(236,825)	(595,828)
복리후생비	40,106,413	25,118,868
합 계	266,068,332	239,805,708

32. 기타수익 및 기타비용

당기와 전기 중 기타수익 및 기타비용의 내역은 다음과 같습니다.

(단위:천원)		
구 분	제 36(당) 기	제 35(전) 기
기타수익:		
수입수수료	1,377,389	1,071,349
유형자산처분이익	547,787	933,857
사용권자산처분이익	838,345	1,527,346
무형자산손상차손환입	-	124,933
외환차익	137,443	15,028
외화환산이익	48,145	277
기타의대손충당금환입	1,638	-
배당금수익	507	507
보험차익	15,232	74,950
잡이익(*)	13,962,145	19,886,017
합 계	16,928,631	23,634,264
기타비용:		
유형자산처분손실	1,807,525	2,942,877
사용권자산처분손실	155,686	198,524
유형자산손상차손	11,917,013	1,460,354
사용권자산손상차손	25,093,440	6,772,578
무형자산손상차손	40,230	-
영업권손상차손	433,125,025	134,827,629
외환차손	394,689	188,355
외화환산손실	613	5,632
기타의대손상각비	-	540
기부금	2,196,287	2,720,916
보험차손	14,565	25,745
잡손실	4,984,356	981,810
합 계	479,729,429	150,124,960

(*) 전기에 전 대표이사와의 소송에 승소하여 발생한 판결금 145억원이 포함되어있으며 당기에 소송 관련 경정청구에서 발생한 환급금 88억원이 포함되어있습니다.

33. 순금융원가

당기와 전기 중 순금융원가의 내역은 다음과 같습니다.

(단위:천원)		
구 분	제 36(당) 기	제 35(전) 기
금융비용:		
이자비용	21,327,235	18,795,368
당기손익-공정가치 측정 금융자산평가손실	27,721,676	159,663
금융비용 소계	49,048,911	18,955,031
금융수익:		
유효이자율법에 따른 이자수익	6,159,066	5,152,617
당기손익-공정가치 측정 금융자산평가이익	5,075	-
금융수익 소계	6,164,141	5,152,617
순금융원가	42,884,770	13,802,414

34. 법인세비용

(1) 당기와 전기 중 법인세비용의 내역은 다음과 같습니다.

(단위:천원)		
구분	제 36(당) 기	제 35(전) 기
당기법인세		
당기손익에 대한 당기법인세	248	26,963,474
과거기간 당기법인세 조정	(41,689)	283,600
총당기법인세	(41,441)	27,247,074
이연법인세		
일시적차이의 증감	(3,204,100)	(1,387,330)
이월결손금 이연법인세	(20,831,145)	-
총이연법인세	(24,035,245)	(1,387,330)
기타포괄손익에 직접 반영된 법인세비용	(5,729,242)	(1,866,168)
법인세비용	(29,805,928)	23,993,576

(2) 당기와 전기 중 당사의 법인세비용차감전순이익에 대한 법인세비용과 당사의 이익에 대해 적용되는 가중평균세율을 사용하여 이론적으로 계산된 금액과의 차이는 다음과 같습니다

(단위:천원)		
구분	제 36(당) 기	제 35(전) 기
법인세비용차감전순이익	(557,697,012)	(33,458,385)
적용세율에 따른 세부담액	(129,847,707)	(8,558,929)
조정사항 :		
-세무상 과세되지 않는 수익의 세효과	(972,099)	(75,665)
-세무상 공제되지 않는 비용의 세효과	37,879	22,859
-세액공제,감면	(78,706)	(67,557)
- 이연법인세가 인식되지 않은 일시적차이의 변동	100,485,006	32,628,286
-기타(세율차이 등)	569,699	44,582
법인세비용	(29,805,928)	23,993,576

(3) 당기와 전기 중 기타포괄손익에 직접 반영된 법인세효과는 다음과 같습니다.

(단위:천원)						
구분	제 36(당) 기			제 35(전) 기		
	반영 전	법인세효과	반영 후	반영 전	법인세효과	반영 후
확정급여제도의 재측정요소	23,659,699	(5,489,050)	18,170,649	7,711,440	(1,866,168)	5,845,272
파생상품자산평가손익	1,035,310	(240,192)	795,118	-	-	-
합계	24,695,009	(5,729,242)	18,965,767	7,711,440	(1,866,168)	5,845,272

35. 주당이익

(1) 당기와 전기 중 보통주식에 대한 기본주당이익 산정내역은 다음과 같습니다.

(단위:천원)		
구 분	제 36(당) 기	제 35(전) 기
당기순손실	(527,891,084)	(57,451,960)
보통주당기순손실	(527,891,084)	(57,451,960)
÷가중평균유통보통주식수(주)(*)	23,135,712	23,332,793
기본주당손실(단위:원)	(22,817)	(2,462)

(*) 가중평균유통보통주식수의 산정내역은 다음과 같습니다.

(단위:주)		
구 분	제 36(당) 기	제 35(전) 기
발행주식수	23,607,712	23,607,712
가중평균자기주식수	(472,000)	(274,919)
가중평균유통보통주식수	23,135,712	23,332,793

(2) 당기와 전기 중 보통주 청구가 가능한 희석증권이 없으므로 희석주당이익은 기본주당이익과 동일합니다.

36. 리스계약

가. 리스이용자 입장

(1) 당기말과 전기말 현재 리스와 관련하여 인식한 리스부채의 내역은 다음과 같습니다.

(단위:천원)		
구 분	제 36(당) 기	제 35(전) 기
기초	270,560,254	313,477,845
증가	62,715,168	57,751,251
감소	(96,760,710)	(100,668,842)
기말	236,514,712	270,560,254
- 유동	82,421,614	84,689,812
- 비유동	154,093,098	185,870,442

(2) 당기와 전기 중 비용으로 인식된 리스료는 다음과 같습니다.

(단위:천원)		
구 분	제 36(당) 기	제 35(전) 기
리스부채에 대한 이자비용	6,641,906	6,765,298
단기리스료	6,723,641	6,317,910
단기리스가 아닌 소액자산 리스료	153,185	169,441
변동리스료 관련비용	4,247,249	4,246,942

(3) 당기 중 단기 및 소액리스료 등을 포함한 리스의 총 현금유출액은 107,322백만원(전기 : 110,630백만원)입니다.

(4) 당기말과 전기말 현재 리스부채의 계약상 만기는 다음과 같습니다.

① 제 36(당) 기

(단위:천원)						
구 분	6개월 이하	6개월에서 1년이하	1년에서 2년이하	2년에서 5년이하	5년 초과	합 계
최소리스료 총액	46,472,235	42,047,171	51,405,810	76,014,484	42,028,331	257,968,031
최소리스료 순액	43,130,336	39,291,278	47,019,395	68,426,278	38,647,425	236,514,712

② 제 35(전) 기

(단위:천원)						
구 분	6개월 이하	6개월에서 1년이하	1년에서 2년이하	2년에서 5년이하	5년 초과	합 계
최소리스료 총액	47,729,642	42,492,408	75,901,817	82,094,331	39,938,410	288,156,608
최소리스료 순액	44,698,383	39,991,429	72,063,254	76,314,923	37,492,265	270,560,254

나. 리스제공자 입장

당사는 소유 부동산과 리스한 부동산으로 구성된 부동산을 리스로 제공하고 있습니다. 일부 조건을 충족하는 전대리스는 금융리스로 분류하였으며 그 외 모든 리스는 운용리스로 분류하였습니다.

(1) 금융리스

당사는 당기 중 리스채권에 대한 이자수익으로 0.4백만원(전기 : 4백만원)을 인식하였고, 회수에 따른 총 현금유입은 132백만원(전기 : 387백만원)입니다.

당기말과 전기말 현재 리스채권의 계약상 만기는 다음과 같습니다.

① 제 36(당) 기

(단위:천원)				
구 분	6개월 이하	6개월에서 1년이하	1년에서 2년이하	합 계
최소리스료 총액	-	-	-	-
최소리스료 순액	-	-	-	-

당사는 당기말 현재 리스채권 내역이 없습니다.

② 제 35(전) 기

(단위:천원)				
구 분	6개월 이하	6개월에서 1년이하	1년에서 2년이하	합 계
최소리스료 총액	132,000	-	-	132,000
최소리스료 순액	131,617	-	-	131,617

(2) 운용리스

당사는 부동산을 임대하는 운용리스계약을 체결하고 있으며, 당기말과 전기말 현재 운용리스계약과 관련된 미래의 최소리스료 수취계획은 다음과 같습니다.

(단위:천원)		
구 분	제 36(당) 기	제 35(전) 기
1년 이하	1,858,806	2,252,664
1년 초과 ~ 5년 이하	2,051,224	2,236,912
5년 초과	-	17
합 계	3,910,030	4,489,593

(3) 당기 중 수익으로 인식된 리스료는 2,707백만원(전기:2,510백만원)입니다.

37. 현금흐름표

(1) 당기와 전기 중 영업으로부터 창출된 현금은 다음과 같습니다.

(단위:천원)		
구 분	제 36(당) 기	제 35(전) 기
당기순이익(손실)	(527,891,084)	(57,451,960)
현금유출 없는 비용등의 가산		
법인세비용	(29,805,928)	23,993,576
감가상각비	131,907,435	135,562,838
퇴직급여	33,914,191	14,613,403
장기종업원급여	(236,825)	(595,828)
무형자산상각비	5,985,386	5,431,369
이자비용	21,327,235	18,795,368
유형자산처분손실	1,963,211	3,141,401
당기손익-공정가치측정금융자산평가손실	27,721,676	159,663
유형자산손상차손	11,917,013	8,232,932
사용권자산손상차손	25,093,440	-
무형자산손상차손	40,230	-
영업권손상차손	433,125,025	134,827,629
외화환산손실	613	5,632
대손상각비(대손충당금환입)	4,383	(54,526)
기타의대손상각비	-	540
현금유입 없는 수익등의 차감		
유형자산 및 사용권자산처분이익	(1,386,132)	(2,461,203)
당기손익-공정가치측정금융자산 평가이익	(5,075)	-
무형자산손상차손환입	-	(124,932)
이자수익	(6,159,066)	(5,152,617)
임대수익	(20,024)	(16,049)
외화환산이익	(48,145)	(277)
배당금수익	(507)	(507)
잡이익	-	(405)
기타의대손충당금환입	(1,638)	-
영업활동 관련 자산·부채의 변동		
매출채권및기타채권의 감소(증가)	(1,531,485)	1,219,356
기타자산의 증가	(1,717,872)	(92,115)
재고자산의 감소(증가)	50,642,157	(27,835,917)
매입채무및기타채무의 감소	(30,028,420)	(57,788,798)
기타부채의 감소	(16,785,856)	(9,053,205)
총당부채의 감소	(1,271,581)	(863,582)

퇴직급여의 지급	(7,238,850)	(7,171,656)
사외적립자산의 감소(증가)	(46,409,920)	2,766,129
국민연금전환금의 감소	2,199	19,085
장기종업원급여채무의 지급	(326,000)	(240,200)
기타금융부채의 증가(감소)	-	-
영업으로부터 창출된 현금	72,779,786	179,865,144

(2) 당기와 전기 중 현금의 유입·유출이 없는 주요한 거래는 다음과 같습니다.

(단위:천원)		
구 분	제 36(당) 기	제 35(전) 기
건설중인자산의 본계정 대체	4,595,897	7,982,633
유형자산의 투자부동산 대체	3,715,503	-
투자부동산의 유형자산 대체	-	2,064,205
유무형자산의 비현금 취득	5,838,353	8,775,562
리스부채의 설정	55,510,562	50,213,345
차입금의 유동성 대체	-	100,000,000
장기선급금의 임차보증금 대체	3,080,000	600,000
임차보증금의 유동성 대체	3,400,000	-
사채의 유동성 대체	200,000,000	40,000,000
복구충당부채의 설정	2,838,030	782,021

(3) 당기와 전기 중 재무활동에서 생기는 부채의 조정내용은 다음과 같습니다.

① 제 36(당) 기

(단위:천원)				
구 분	부 채			
	회 사 채	차 입 금	리스부채	예수보증금
당기초	379,379,177	98,834,007	270,560,254	993,620
재무현금흐름에서 생기는 변동				
사채발행분담금의 반환	12,432	-	-	-
차입금의 차입	-	290,000,000	-	-
사채의 상환	(40,000,000)	-	-	-
차입금의 상환	-	(100,000,000)	-	-
이자의 지급	(8,207,400)	(13,089,035)	(6,641,906)	-
리스부채의 지급	-	-	(89,556,104)	-
예수보증금의 수취	-	-	-	772,268
예수보증금의 지급	-	-	-	(138,600)
부채관련 그 밖의 변동				
리스부채의 변동	-	-	55,510,562	-
이자비용	8,016,639	6,269,391	6,641,906	-
기타	524,495	1,953,736	-	11,756
당기말	339,725,343	283,968,099	236,514,712	1,639,044

② 제 35(전) 기

(단위:천원)				
구 분	부 채			
	회 사 채	차 입 금	리스부채	예수보증금
전기초	469,372,775	196,894,715	313,477,845	845,833
재무현금흐름에서 생기는 변동				
사채발행분담금의 반환	32,047	-	-	-
사채의 발행	139,614,680	-	-	-
사채의 상환	(230,000,000)	-	-	-
차입금의 상환	-	(100,000,000)	-	-
이자의 지급	(10,535,075)	(639,011)	(6,765,298)	-
리스부채의 지급	-	-	(93,130,936)	-
예수보증금의 수취	-	-	-	283,906
예수보증금의 지급	-	-	-	(100,000)
부채관련 그 밖의 변동				
리스부채의 변동	-	-	50,213,345	-
이자비용	9,257,620	2,296,645	6,765,298	-

기타	1,637,130	281,658	-	(36,119)
전기말	379,379,177	98,834,007	270,560,254	993,620

38. 특수관계자 거래

(1) 당기말과 전기말 현재 당사의 특수관계자 현황은 다음과 같습니다.

구 분	제 36(당) 기	제 35(전) 기	비 고
지배회사	롯데쇼핑(주)	롯데쇼핑(주)	지분율 65.25%
기타특수관계자	(주)우리홈쇼핑	(주)우리홈쇼핑	롯데쇼핑(주)의 종속기업
	롯데카드(주)	롯데카드(주)	롯데쇼핑(주)의 관계기업
	(주)그린카	(주)그린카	(*)
	(주)대흥기획	(주)대흥기획	(*)
	(주)코리아세븐	(주)코리아세븐	(*)
	(주)호텔롯데	(주)호텔롯데	(*)
	롯데건설(주)	롯데건설(주)	(*)
	롯데글로벌로지스(주)	롯데글로벌로지스(주)	(*)
	롯데렌탈(주)	롯데렌탈(주)	(*)
	롯데멤버스(주)	롯데멤버스(주)	(*)
	롯데알미늄(주)	롯데알미늄(주)	(*)
	롯데상사(주)	롯데상사(주)	(*)
	롯데자산개발(주)	롯데자산개발(주)	(*)
	롯데정보통신(주)	롯데정보통신(주)	(*)
	롯데지주(주)	롯데지주(주)	(*)
롯데제과(주) 등	롯데제과(주) 등	(*)	

(*) 독점거래 및 공정거래법에 따른 동일한 대규모기업집단 소속회사를 포함하고 있습니다.

(2) 당사는 특수관계자와 용역의 제공 등의 거래를 하고 있는 바, 당기와 전기의 특수관계자와의 거래내역은 다음과 같습니다.

① 제 36(당) 기

(단위:천원)						
특수관계 구분	특수관계자명	매출	매입	유,무형자산 취득	기타수익	기타비용(*)
지배회사	롯데쇼핑(주)	367,130	-	94,147	-	39,683,148
기타특수관계자	(주)우리홈쇼핑	1,667	-	-	-	2,408,026
	롯데카드(주)	48,170	-	-	-	34,748,505
	(주)그린카	47,307	-	-	-	40,082
	(주)대흥기획	-	-	16,590	-	5,072,107
	(주)코리아세븐	35,915	-	-	-	-
	(주)호텔롯데	104,198	3,805	-	-	75,122
	롯데건설(주)	777,096	-	-	-	62,901
	롯데글로벌로지스(주)	107,708	-	-	-	13,689,410
	롯데렌탈(주)	1,540	-	-	-	2,699,439
	롯데멤버스(주)	80,708	-	-	631,823	8,468,632
	롯데알미늄(주)	7,977	1,034,973	-	7,437	358,290
	롯데상사(주)	11,333	705,809	-	-	113
	롯데자산개발(주)	-	-	-	-	-
	롯데정보통신(주)	-	-	8,168,529	-	15,593,729
	롯데지주(주)	25,095	-	-	-	3,232,139
	롯데제과(주) 등	536,070	358,069	841,126	2,562	2,870,855
합 계		2,151,914	2,102,656	9,120,392	641,822	129,002,498

(*) 당사는 특수관계자와 리스계약을 체결하였으며, 이에 따라 기타비용에 당기 중 리스부채 상각에 따라 지급한 이자비용을 포함하고 있습니다.

② 제 35(전) 기

(단위:천원)						
특수관계 구분	특수관계자명	매출	매입	유,무형자산 취득	기타수익	기타비용(*)
지배회사	롯데쇼핑(주)	162,389	143,301	-	-	35,856,380
기타특수관계자	(주)우리홈쇼핑	65	-	-	-	2,294,373
	롯데카드(주)	202,258	-	-	-	37,082,713
	(주)그린카	58,745	-	-	-	-
	(주)대흥기획	-	-	-	-	5,404,648
	(주)코리아세븐	388,327	-	-	-	-
	(주)호텔롯데	319,217	19,009	-	-	70,154
	롯데건설(주)	954,585	-	-	-	4,400
	롯데글로벌로지스(주)	161,210	-	-	-	14,636,299
	롯데렌탈(주)	14,035	-	280,743	-	2,796,398
	롯데멤버스(주)	-	-	-	1,105,233	10,799,150
	롯데알미늄(주)	13,421	831,604	858,762	45,105	2,388,812
	롯데상사(주)	300	1,797,887	-	-	301
	롯데자산개발(주)	-	-	-	-	10,122
	롯데정보통신(주)	70,202	-	8,566,814	-	14,958,540
	롯데지주(주)	39,699	-	-	-	7,912,376
	롯데제과(주) 등	300,304	610,649	289,600	77,713	4,515,269
합 계		2,684,757	3,402,450	9,995,919	1,228,051	138,729,935

(*) 당사는 특수관계자와 리스계약을 체결하였으며, 이에 따라 기타비용에 전기 중 리스부채 상각에 따라 지급한 이자비용을 포함하고 있습니다.

(3) 당기말과 전기말 현재 특수관계자에 대한 채권·채무내역은 다음과 같습니다.

① 제 36(당) 기

(단위:천원)					
특수관계 구분	특수관계자명	채권		채무	
		매출채권	기타채권	매입채무	기타채무
지배회사	롯데쇼핑(주) (*1),(*2)	14,092,033	4,169,597	-	39,652,405
기타특수관계자	(주)우리홈쇼핑 (*1)	6,483,251	-	-	68,519
	롯데카드(주) (*1)	2,546,940	-	-	8,450,716
	(주)그린카	-	-	-	6,227
	(주)대흥기획	-	-	-	3,849,929
	(주)코리아세븐	-	-	-	-
	(주)호텔롯데	-	308,700	-	3,221
	롯데건설(주)	1,512	426,367	-	6,955
	롯데글로벌로지스(주) (*2)	-	585,094	-	3,068,078
	롯데렌탈(주)(*2)	-	-	-	1,005,839
	롯데멤버스(주)(*1)	2,132,556	30,000	-	64,988
	롯데알미늄(주)	-	-	101,857	-
	롯데상사(주)	-	-	-	433
	롯데자산개발(주) (*2)	-	-	-	-
	롯데정보통신(주)	-	-	-	3,752,499
	롯데지주(주)	-	6,300,641	-	51,053
	롯데제과(주) 등	1,856	415	314,734	106,173
	합 계		25,258,148	11,820,814	416,591

(*1) 고객이 구매 시 결제 수단으로 사용한 신용카드 등과 관련한 채권이 포함되어 있습니다.

(*2) 당사는 매장 및 물류창고 등과 관련하여 임대차계약을 체결하고 있으며 관련 리스부채 36,440백만원이 기타채무에 포함되어 있습니다.

② 제 35(전) 기

(단위:천원)					
특수관계 구분	특수관계자명	채권		채무	
		매출채권	기타채권	매입채무	기타채무
지배회사	롯데쇼핑(주) (*1),(*2)	9,452,812	4,142,760	7,668	65,862,990
기타특수관계자	(주)우리홈쇼핑 (*1)	4,560,093	-	-	64,702
	롯데카드(주) (*1)	1,145,026	39,743	-	5,564,205
	(주)그린카	4,972	-	-	-
	(주)대흥기획	-	-	-	2,365,153
	(주)코리아세븐	11,292	-	-	-
	(주)호텔롯데	161,543	308,700	1,493	2,843
	롯데건설(주)	340,461	-	-	-
	롯데글로벌로지스(주) (*2)	15,554	515,295	-	2,049,446
	롯데렌탈(주)(*2)	12,754	-	-	1,172,663
	롯데멤버스(주)(*1)	3,085,206	79,310	-	116,032
	롯데알미늄(주)	-	-	79,163	330,323
	롯데상사(주)	-	-	159,525	51
	롯데자산개발(주) (*2)	-	-	-	-
	롯데정보통신(주)	-	-	-	2,513,565
	롯데지주(주)	8,399	-	-	4,971
	롯데제과(주) 등	22,898	5,643	237,338	148,788
합 계		18,821,010	5,091,451	485,187	80,195,732

(*1) 고객이 구매 시 결제 수단으로 사용한 신용카드 등과 관련한 채권이 포함되어 있습니다.
 (*2) 당사는 매장 및 물류창고 등과 관련하여 임대차계약을 체결하고 있으며 관련 리스부채 62,325백만원이 기타채무에 포함되어 있습니다.

(4) 당기와 전기 중 특수관계자에 대한 리스부채의 지급금액은 다음과 같습니다.

① 제 36(당) 기

(단위:천원)		
특수관계 구분	특수관계자명	리스부채의 지급
지배회사	롯데쇼핑(주)	27,679,452
기타특수관계자	롯데글로벌로지스(주)	1,075,502
	롯데렌탈(주)	330,888
합 계		29,085,842

② 제 35(전) 기

(단위:천원)		
특수관계 구분	특수관계자명	리스부채의 지급
지배회사	롯데쇼핑(주)	27,884,727
기타특수관계자	롯데자산개발(주)	44,800
	롯데글로벌로지스(주)	1,030,590
	롯데렌탈(주)	319,138
합 계		29,279,255

(5) 주요 경영진에 대한 보상

당사는 기업 활동의 계획·운영·통제에 대하여 중요한 권한과 책임을 가진 등기임원을 주요 경영진으로 판단하였으며 당기와 전기 중 주요 경영진에게 지급된 보상금액은 다음과 같습니다.

(단위:천원)		
구 분	제 36(당) 기	제 35(전) 기
급여 및 기타종업원급여	1,665,024	1,322,950
퇴직급여	205,281	177,716
합 계	1,870,305	1,500,666

(6) 당기말과 전기말 현재 당사가 특수관계자에게 제공한 그리고 특수관계자로부터 제공받은 담보 및 보증은 없습니다.

(7) 당기 중 당사는 롯데쇼핑(주)로부터 10,354백만원(전기: 3,273백만원)의 상품권을 매입하였습니다.

(8) 당기 중 당사는 롯데-KDB오픈이노베이션펀드 출자에 참여하여 1,500백만원을 출자하였습니다.

(9) 당기 중 당사는 롯데쇼핑(주)에게 15,403백만원의 배당금을 지급하였습니다.

39. 배당금

2022년 12월 31일로 종료하는 회계연도에 대한 주당 배당금 및 총배당금은 각각 300원과 6,941백만원으로 계획되어 있으며, 2023년 3월 27일로 예정된 정기주주총회에 의안으로 상정될 예정입니다. 당기의 재무제표는 이러한 미지급배당금을 포함하고 있지 않습니다.

40. 보고기간 후 사건

당사는 2023년 2월 3일 9-1회 무기명식 공모사채 80,000백만원, 9-2회 무기명식 공모사채 55,000백만원을 발행하였습니다.

6. 배당에 관한 사항

가. 배당에 관한 사항

당사의 주주환원정책에 관한 기본적인 사항은 정관에 기재되어 있으며 당사의 주주환원정책은 주로 배당을 통해 이루어지고 있습니다. 당사는 정관 제40조에 근거하여 금전과 주식 및 기타의 재산으로 배당을 실시할 수 있으며, 이익배당은 매 결산기말 현재의 주주명부에 기재된 주주 또는 등록된 질권자에게 지급합니다. 주주총회나 이사회에서 배당금의 지급시기를 따로 정하지 않을 경우에는, 일반적으로 이익배당에 관한 주주총회의 결의가 있는 후 1개월 내에 배당액을 주주에게 지급하고 있으며, 현금배당 결정 공시 시에 지급일정을 안내하고 있습니다. 주식에 의한 배당의 경우에는 이익배당총액의 2분의 1에 상당하는 금액을 초과하지 못하며, 회사가 수종의 주식을 발행한 때에는 주주총회의 의결로 그와 다른 종류의 주식으로도 할 수 있습니다.

당사는 배당결정시 재무구조, 현금흐름, 투자계획, 주주환원 등을 종합적으로 고려하고 있습니다. 당사는 현재까지 중간배당 없이 연간 결산배당 1회를 실시하였습니다. 배당형태는 현금배당이었고, 주식배당이나 기타의 재산으로는 배당을 실시하지 않았습니다. 향후 당사의 배당은 영업상황, 재무구조 등을 고려하여 변동될 수 있으나, 배당결정 시 주주친화정책을 지향하여 주주가치제고에 힘쓰도록 하겠습니다.

당사는 상장기업으로서 사업보고서 제출 시에 정관을 첨부하여 공시하고 있으며, 당사 홈페이지(<https://company.himart.co.kr/>)에도 정관을 게시하여 주주에게 안내하고 있습니다. 배당정책에 관하여 당사는 기업지배구조보고서를 통하여 안내하였으며 IR 등을 통하여도 투자자들에게 안내되고 있습니다. 하지만 미래의 장기적 배당정책과 배당계획에 관하여는 향후 영업상황이나 재무구조 등을 고려하여 변동될 수 있기에 확정적으로 안내하지는 않았습니다. 또한 사업보고서(반기보고서 포

함)를 통하여 최근 3개 사업연도의 배당현황을 확인할 수 있고, 당사 홈페이지에는 2013년부터의 주당배당금, 배당성향 등 배당 관련 사항을 게시함으로써 주주들이 당사의 배당현황을 연도별로 쉽게 비교할 수 있습니다.

한편 당사의 배당실시계획은 공시를 통하여 시장에 알려지고 있습니다. 이사회에서 배당금 지급안을 포함한 이익잉여금처분계산서를 승인하면, 당일에 금융감독원 전자공시시스템(DART) 및 한국거래소 전자공시시스템(KIND)에 예상 주당배당금, 배당금총액 등을 공시하고 있습니다. 이 경우 이사회에서 승인된 배당안은 해당 결산기의 재무제표 승인을 담당하는 주주총회 과정에서 변동될 수 있으므로, 해당 배당공시를 진행할 때 배당의 변동가능성에 대해 명시하고 있습니다. 또한 주주총회에서 배당금 승인이 있는 당일에는 주주총회 결과공시를 통해 주주에게 신속하게 안내하고 있습니다. 이처럼 주주는 다양한 정보원천을 통해 당사의 주주환원정책을 안내받을 수 있습니다.

당사의 최근 3개 사업연도별 주주환원은 배당금 중심으로 이루어져 왔습니다. 20년(배당금지급:21년 4월)의 경우 배당성향이 98.6%이지만 당사가 인식한 영업권 및 유형자산 손상차손(785억)의 효과를 제거할 경우의 배당성향은 26.4%이고 주당 1,200원을 지급하였습니다. 21년의 경우(배당금지급:22년 4월)의 경우 당기순손실 발생에도 불구하고, 일회성비용(1,431억)의 효과를 제거한 금액 기준으로 배당성향은 27.0%이며 주당 배당금 1,000원을 지급하였습니다. 또한 22년 영업순손실에도 불구하고 주당 300원의 현금배당이 이사회 결의를 통해 결정되었습니다. 제36기 주주총회에서 재무제표 승인(이익잉여금처분계산서포함)을 통하여 주주총회 종료 후 1개월 내 지급할 예정입니다.

한편 당사는 최근 3개 사업연도별로 현금배당을 실시해왔으며, 차등배당·분기배당 및 중간배당은 실시하지 않았습니다. 차등배당은 그동안 당사가 대주주의 배당포기 등을 통해 배당금재원을 마련해야 할 필요가 적었기에 최근 3개 사업연도 동안 시행된 적은 없습니다. 한편 분기배당 및 중간배당에 관하여는 정관 제40조의2에 중간배당과 관련한 규정을 마련하고 있으나 최근 3개 사업연도 내 실시된 적은 없습니다. 당사 정관에 따르면 당사는 매 사업연도 7월 1일 0시 현재의 주주에게 중간배당을 실시할 수 있으며, 해당 기준일 이후 45일 이내에 이사회 결의가 있어야 하고 금전으로만 배당할 수 있습니다. 이러한 중간배당과 관련하여 당사는 중간배당, 분기배당을 시행하기 보다는 연말 결산 이후 실제 배당가능이익을 확인하여, 안정적으로 연 1회 결산배당을 실시하는 것을 원칙으로 하고 있으나 향후 주주의 요청 등이 있을 경우 검토할 계획입니다. 향후 당사의 배당은 영업상황, 재무구조 등을 고려하여 변동될 수 있으나, 배당결정 시 주주친화정책을 지향하여 주주가치제고에 힘쓰도록 하겠습니다.

나. 최근 3사업연도 주요 배당 지표

구 분	주식의 종류	당기	전기	전전기
		제36기	제35기	제34기
주당액면가액(원)		5,000	5,000	5,000
(연결)당기순이익(백만원)		-527,891	-57,452	28,721
(별도)당기순이익(백만원)		-	-	-
(연결)주당순이익(원)		-22,817	-2,462	1,217
현금배당금총액(백만원)		6,941	23,136	28,329
주식배당금총액(백만원)		-	-	-
(연결)현금배당성향(%)		-	-	98.6
현금배당수익률(%)	보통주	2.3	3.9	3.8

	보통주 외	-	-	-
주식배당수익률(%)	보통주	-	-	-
	보통주 외	-	-	-
주당 현금배당금(원)	보통주	300	1,000	1,200
	보통주 외	-	-	-
주당 주식배당(주)	보통주	-	-	-
	보통주 외	-	-	-

주) 당기(제36기) 및 전기(제35기) 현금배당성향은 당기순이익이 음의 값이므로 기재하지 아니하였습니다.

주2) 자세한 사항은 III.재무에 관한 사항-5. 재무제표 주석 「35. 주당이익」을 참고바랍니다.

주3) 상기 표의 당기(제36기) 현금배당금은 정기주주총회 승인전 금액으로 향후 정기주주총회에서 부결되거나 수정이 발생하는 경우 정정보고서를 통해 그 내용 및 사유 등을 반영할 예정입니다.

다. 과거 배당 이력

(단위: 회, %)

연속 배당횟수		평균 배당수익률	
분기(중간)배당	결산배당	최근 3년간	최근 5년간
-	12	3.3	3.3

주1) 당사는 상장 후 분기(중간)배당을 시행하지 않았습니다.

주2) 평균 배당수익률은 기업공시서식 작성기준에 따라 단순평균법으로 계산하였습니다. (배당수익률은 2018년 3.5%, 2019년 3.2%, 2020년 3.8%, 2021년 3.9%, 2022년 2.3%입니다.)

7. 증권의 발행을 통한 자금조달에 관한 사항

7-1. 증권의 발행을 통한 자금조달 실적

[지분증권의 발행 등과 관련된 사항]

가. 증자(감자)현황

(기준일 : 2022년 12월 31일)

(단위 : 원, 주)

주식발행 (감소)일자	발행(감소) 형태	발행(감소)한 주식의 내용				
		종류	수량	주당 액면가액	주당발행 (감소)가액	비고
-	-	-	-	-	-	-

해당사항 없음

나. 미상환 전환사채 발행현황

해당사항 없음

다. 미상환 신주인수권부사채 등 발행현황

해당사항 없음

라. 미상환 전환형 조건부자본증권 등 발행현황

해당사항 없음

[채무증권의 발행 등과 관련된 사항]

마. 채무증권 발행실적

(1) 채무증권 발행실적

(기준일 : 2022년 12월 31일)

(단위 : 백만원, %)

발행회사	증권종류	발행방법	발행일자	권면(전자등록)총액	이자율	평가등급 (평가기관)	만기일	상환 여부	주관회사
롯데하이마트㈜	전자단기사채	사모	2022.02.14	40,000	1.27	A1(한신평,한기평)	2022.02.16	상환	NH투자증권
롯데하이마트㈜	전자단기사채	사모	2022.03.14	45,000	1.51	A1(한신평,한기평)	2022.03.21	상환	KB증권
롯데하이마트㈜	전자단기사채	사모	2022.03.14	30,000	1.46	A1(한신평,한기평)	2022.03.16	상환	KB증권
롯데하이마트㈜	기업어음증권	사모	2022.04.15	5,000	CD(91일)+ 90bp	A1(한신평,한기평)	2022.07.15	상환	신한은행
롯데하이마트㈜	기업어음증권	사모	2022.04.15	5,000	CD(91일)+ 90bp	A1(한신평,한기평)	2022.07.15	상환	신한은행
롯데하이마트㈜	기업어음증권	사모	2022.04.15	5,000	CD(91일)+ 90bp	A1(한신평,한기평)	2022.07.15	상환	신한은행
롯데하이마트㈜	기업어음증권	사모	2022.04.15	5,000	CD(91일)+ 90bp	A1(한신평,한기평)	2022.07.15	상환	신한은행
롯데하이마트㈜	기업어음증권	사모	2022.04.15	5,000	CD(91일)+ 90bp	A1(한신평,한기평)	2022.07.15	상환	신한은행
롯데하이마트㈜	기업어음증권	사모	2022.04.15	5,000	CD(91일)+ 90bp	A1(한신평,한기평)	2022.07.15	상환	신한은행
롯데하이마트㈜	기업어음증권	사모	2022.04.15	5,000	CD(91일)+ 90bp	A1(한신평,한기평)	2022.07.15	상환	신한은행
롯데하이마트㈜	기업어음증권	사모	2022.04.15	5,000	CD(91일)+ 90bp	A1(한신평,한기평)	2022.07.15	상환	신한은행
롯데하이마트㈜	기업어음증권	사모	2022.04.15	5,000	CD(91일)+ 90bp	A1(한신평,한기평)	2022.07.15	상환	신한은행
롯데하이마트㈜	기업어음증권	사모	2022.04.15	5,000	CD(91일)+ 90bp	A1(한신평,한기평)	2022.07.15	상환	신한은행
롯데하이마트㈜	기업어음증권	사모	2022.04.15	5,000	CD(91일)+ 90bp	A1(한신평,한기평)	2022.07.15	상환	신한은행
롯데하이마트㈜	기업어음증권	사모	2022.04.15	5,000	CD(91일)+ 90bp	A1(한신평,한기평)	2022.07.15	상환	신한은행
롯데하이마트㈜	기업어음증권	사모	2022.04.15	5,000	CD(91일)+ 90bp	A1(한신평,한기평)	2022.07.15	상환	신한은행

(2) 기업어음증권 미상환 잔액

(기준일 : 2022년 12월 31일)

(단위 : 백만원)

잔여만기		10일 이하	10일초과 30일이하	30일초과 90일이하	90일초과 180일이하	180일초과 1년이하	1년초과 2년이하	2년초과 3년이하	3년 초과	합 계
미상환 잔액	공모	-	-	-	-	-	70,000	30,000	-	100,000
	사모	-	70,000	-	70,000	-	-	-	-	140,000
	합계	-	70,000	-	70,000	-	70,000	30,000	-	240,000

(3) 단기사채 미상환 잔액

(기준일 : 2022년 12월 31일)

(단위 : 백만원)

잔여만기		10일 이하	10일초과 30일이하	30일초과 90일이하	90일초과 180일이하	180일초과 1년이하	합 계	발행 한도	잔여 한도
미상환 잔액	공모	-	-	-	-	-	-	-	-
	사모	-	-	10,000	-	-	-	200,000	190,000
	합계	-	-	10,000	-	-	-	200,000	190,000

(4) 회사채 미상환 잔액

(기준일 : 2022년 12월 31일)

(단위 : 백만원)

잔여만기		1년 이하	1년초과 2년이하	2년초과 3년이하	3년초과 4년이하	4년초과 5년이하	5년초과 10년이하	10년초과	합 계
미상환 잔액	공모	200,000	140,000	-	-	-	-	-	340,000
	사모	-	-	-	-	-	-	-	-
	합계	200,000	140,000	-	-	-	-	-	340,000

(5) 신종자본증권 미상환 잔액

(기준일 : 2022년 12월 31일)

(단위 : 백만원)

잔여만기		1년 이하	1년초과 5년이하	5년초과 10년이하	10년초과 15년이하	15년초과 20년이하	20년초과 30년이하	30년초과	합 계
미상환 잔액	공모	-	-	-	-	-	-	-	-
	사모	-	-	-	-	-	-	-	-
	합계	-	-	-	-	-	-	-	-

해당사항 없음

(6) 조건부자본증권 미상환 잔액

(기준일 : 2022년 12월 31일)

(단위 : 백만원)

잔여만기	1년 이하	1년초과 2년이하	2년초과 3년이하	3년초과 4년이하	4년초과 5년이하	5년초과 10년이하	10년초과 20년이하	20년초과 30년이하	30년초과	합 계
------	-------	--------------	--------------	--------------	--------------	---------------	----------------	----------------	-------	-----

미상환 잔액	공모	-	-	-	-	-	-	-	-	-	-	-
	사모	-	-	-	-	-	-	-	-	-	-	-
	합계	-	-	-	-	-	-	-	-	-	-	-

해당사항 없음

(7) 사채관리계약 주요내용 및 충족여부 등

① 제 7회 무보증사채

(작성기준일 : 2022년 12월 31일)

(단위 : 백만원, %)

채권명	발행일	만기일	발행액	사채관리 계약체결일	사채관리회사
제7회 무보증사채	2020.06.11	2023.06.11	200,000	2020.06.01	한국증권금융

(이행현황기준일 : 2022년 12월 31일)

재무비율 유지현황	계약내용	부채비율 300%
	이행현황	준수(81.4%)
담보권설정 제한현황	계약내용	자기자본의 300%
	이행현황	준수(0.00%)
자산처분 제한현황	계약내용	자산총계의 50%
	이행현황	준수(0.04%)
지배구조변경 제한현황	계약내용	「독점규제 및 공정거래에 관한 법률」 제 14조에 따른 상호출자제한기업집단(롯데)에서 제외되지 않는다.
	이행현황	준수
이행상황보고서 제출현황	이행현황	2022년 09월 13일

주) 이행현황기준일은 이행현황 판단 시 적용한 회계 감사인의 감사의견(확인 및 의견표시)이 표명된 가장 최근의 재무제표의 작성기준일이며, 지배구조변경 제한현황은 공시서류작성기준일임.

② 제 8회 무보증사채

(작성기준일 : 2022년 12월 31일)

(단위 : 백만원, %)

채권명	발행일	만기일	발행액	사채관리 계약체결일	사채관리회사
제8회 무보증사채	2021.06.29	2024.06.28	140,000	2021.06.17	한국증권금융

(이행현황기준일 : 2022년 12월 31일)

재무비율 유지현황	계약내용	부채비율 300%
	이행현황	준수(81.4%)
담보권설정 제한현황	계약내용	자기자본의 300%
	이행현황	준수(0.00%)
자산처분 제한현황	계약내용	자산총계의 50%
	이행현황	준수(0.04%)

지배구조변경 제한현황	계약내용	「독점규제 및 공정거래에 관한 법률」 제 14조에 따른 상호출자제한기업집단(롯데)에서 제외되지 않는다.
	이행현황	준수
이행상황보고서 제출현황	이행현황	2022년 09월 13일

주) 이행현황기준일은 이행현황 판단 시 적용한 회계감사인의 감사의견(확인 및 의견표시)이 표명된 가장 최근의 재무제표의 작성기준일이며, 지배구조변경 제한현황은 공시서류작성기준일임.

7-2. 증권의 발행을 통해 조달된 자금의 사용실적

가. 공모자금의 사용내역

(기준일 : 2022년 12월 31일)

(단위 : 백만원)

구분	회차	납입일	증권신고서 등의 자금사용 계획		실제 자금사용 내역		차이발생 사유 등
			사용용도	조달금액	내용	금액	
회사채	제7회 무보증회사채	2020.06.11	채무상환자금	100,000	제4-2회차 회사채상환	100,000	-
회사채	제7회 무보증회사채	2020.06.11	운영자금	100,000	운영자금(삼성전자 상품구매대금)	100,000	-
기업어음(CP)	제1회 기업어음증권	2020.08.06	운영자금	96,327	운영자금(삼성전자 상품구매대금)	96,327	-
회사채	제8회 무보증회사채	2021.06.29	채무상환자금	140,000	제6회차 회사채상환	140,000	-
기업어음(CP)	제2-1회 기업어음증권	2022.04.29	채무상환자금	65,050	제1회차 기업어음증권 상환	65,050	-
기업어음(CP)	제2-2회 기업어음증권	2022.04.29	채무상환자금	26,679	제1회차 기업어음증권 상환	26,679	-

주1) 제1회 기업어음증권의 조달금액은 신고서 상 발행총액 기준으로 작성되었습니다. 자세한 사항은 20.08.06.부로 공시된 증권발행실적보고서를 참고바랍니다.

주2) 제2-1회, 제2-2회 기업어음증권의 조달금액은 신고서 상 발행총액 기준으로 작성되었습니다. 자세한 사항은 22.04.29.부로 공시된 증권발행실적보고서를 참고바랍니다.

나. 사모자금의 사용내역

해당사항 없음

8. 기타 재무에 관한 사항

가. 재무제표 재작성 등 유의사항

(1) 재무제표 재작성

해당사항 없음

(2) 합병, 분할, 자산양수도, 영업양수도

당사는 공시기간(최근 3사업연도)내에 합병, 분할, 영업양수도 내역이 없습니다.

(3) 자산유동화와 관련한 자산매각의 회계처리 및 우발채무 등에 관한 사항

① 자산유동화 관련한 자산매각의 회계처리

해당사항 없음

② 우발채무와 약정사항

우발채무 등에 관한 사항은 III. 재무에 관한 사항 중 5. 재무제표 주석 「24.우발채무와 약정 사항」을 참조하여 주시기 바랍니다.

(4) 기타 재무제표 이용에 유의하여야 할 사항

사업연도	강조사항 등	핵심감사사항
제36기 (당기)	해당사항없음	1. 영업권의 손상검사
제35기 (전기)	해당사항없음	1. 영업권의 손상검사
제34기 (전전기)	코로나바이러스감염증-19 (COVID-19)의 영향	1. 영업권의 손상검사 2. 현금창출단위의 손상검사

나. 대손충당금 설정 현황

(1) 계정과목별 대손충당금 설정 내역

(단위 : 천원)

구분	계정과목	채권금액	대손충당금	대손충당금 설정률
제36기 (2022년)	매출채권	63,392,450	204,174	0.3%
	미수금	15,733,054	2,609,861	16.6%
	보증금	138,231,711	567,302	0.4%
	합계	217,357,215	3,381,337	1.6%
제35기 (2021년)	매출채권	72,278,981	199,791	0.3%
	미수금	5,315,038	2,611,499	49.1%
	보증금	143,383,327	567,302	0.4%
	합계	220,977,346	3,378,593	1.5%
제34기 (2020년)	매출채권	75,276,902	254,318	0.3%
	미수금	3,588,068	2,610,959	72.8%
	보증금	142,818,261	617,302	0.4%

	합계	221,683,231	3,482,579	1.6%
--	----	-------------	-----------	------

주1) 상기 보증금 금액은 현재가치 할인을 반영한 금액입니다.

주2) 당기말 매출채권의 대손충당금은 III. 재무에 관한 사항 중 5. 재무제표 주석 「8. 매출채권및기타채권」 기준으로 작성하였습니다.

(2) 대손충당금 변동 현황

(단위 : 천원)

구 분	제36기 (2022년)	제35기 (2021년)	제34기 (2020년)
1. 기초 대손충당금 잔액 합계	3,378,593	3,482,579	3,496,355
2. 순대손처리액(①-②±③)	-	-65,070	-98,805
① 대손처리액(상각채권액)	-	-	15,070
② 상각채권회수액	-	15,070	113,875
③ 기타증감액	-	-50,000	-
3. 대손상각비 계상(환입)액	2,745	-38,916	85,029
4. 기말 대손충당금 잔액합계	3,381,337	3,378,593	3,482,579

(3) 매출채권관련 대손충당금 설정방침

(가) 대손충당금 설정방침

매출채권과 같은 특정 분류의 금융자산에 대해서는 손상의 객관적인 증거가 있는지 개별적으로 검토하며, 개별적으로 손상되지 않았다고 평가된 자산과 관련하여 후속적으로 집합적인 손상검사를 수행하고 있습니다.

(나) 대손충당금 설정 시 이용한 정보

- 1) 대손경험률 : 대손경험률은 실제 대손 발생액을 근거하여 산정 및 설정하고 있습니다.
- 2) 대손예상액 : 채무자의 부도 및 파산 등의 사유로 회수가 불확실한 채권에 대해서 개별분석을 통해 회수가능성이 낮다고 판단되는 경우에는 전액에 대하여 대손충당금을 설정하고 있습니다.

[대손처리기준]

기업회계기준서 제1109호는 기업회계기준서 제1039호의 '발생손실' 모형을 '기대신용손실' 모형으로 대체하였습니다. 새로운 손상모형은 상각후원가로 측정되는 금융자산, 계약자산 및 기타포괄손익-공정가치로 측정되는 채무상품에 적용되지만, 지분상품 투자에는 적용되지 않습니다. 기업회계기준서 제1109호에서 신용손실은 기업회계기준서 제1039호보다 일찍 인식될 것입니다.

주) 대손충당금 관련한 상세 내용은 「III.재무에 관한 사항」의 「5.재무제표 주석」을 참고바랍니다.

(4) 당기말 현재 경과기간별 매출채권 잔액 현황

(단위 : 천원)

구 분	6개월 이하	6개월 초과 1년 이하	1년 초과 3년 이하	3년 초과	계
계	63,200,804	253	37,174	154,219	63,392,450

구성비율	99.7%	0.0%	0.1%	0.2%	100.0%
------	-------	------	------	------	--------

주) 상기 매출채권 금액은 대손충당금을 포함하지 않은 총액기준입니다.

다. 재고자산 현황

(1) 최근 3사업연도 재고자산의 사업부문별 보유현황

(단위 : 천원)

사업부문	계정과목	제36기 (2022년말)	제35기 (2021년말)	제34기 (2020년말)
전자전문점	상품	470,227,361	520,961,331	492,448,140
	미착품	608,482	365,668	993,693
	반품예정자산	554,309	705,310	754,559
합계		471,390,152	522,032,309	494,196,392
총자산대비 재고자산 구성비율(%) [(재고자산합계÷기말자산총계) X 100]		19.1%	17.7%	14.8%
재고자산회전율(회수) [연환산 매출원가÷{(기초재고+기말재고)÷2}]		5.2	5.8	5.9

(2) 재고자산의 실사내용

① 실시일자

- 당사의 각 점포는 매월 재고 실사를 실시합니다.
- 당사 물류센터는 연간 4회 이상 매 분기 종료 후 물류의 재고 실사를 실시합니다.
- 당사의 재고조사는 보고기간 종료일의 재고자산과 실사일 현재의 재고자산과의 차이에 대하여 추후 입출고 내역을 확인하는 방식으로 수행됩니다.
- 외부감사인 입회 하의 재고조사는 기말에 실시하며, 제36기에 대한 실사는 2023년 1월 2일에 진행되었습니다.

② 감사인의 입회여부

- 당사의 외부 감사인 입회하 재고조사는 기말에 실시합니다. 2022년 기말(보고기간 종료일) 기준의 재고조사는 2023년 1월 2일 외부감사인(안진회계법인)의 입회 하에 진행(물류센터 4곳, 지점 5곳) 되었으며, 보고기간 종료일과 실사일의 재고자산 차이에 대해서 추후 입출고 내역을 확인하는 방식으로 진행 및 완료하였습니다.

(3) 재고자산의 담보제공여부

해당사항 없음

(4) 재고자산 평가내용 등

(단위 : 천원)

계정과목	취득원가	보유금액	평가손실충당금	기말금액	비고
상품	479,331,166	479,331,166	(9,103,805)	470,227,361	-
미착품	608,482	608,482	-	608,482	-
반품예정자산	554,309	554,309	-	554,309	-
합계	480,493,957	480,493,957	(9,103,805)	471,390,152	-

주) 재고자산과 관련하여 인식한 당기 평가손실은 1,241백만원(전기 : 평가손실 2,042백만원)입니다.

라. 진행율적용 수주계약현황

해당사항 없음

마. 공정가치평가 방법 및 내역

당사의 공정가치평가에 대한 상세한 내용은 동 공시서류의 III. 재무에관한 사항 중5.재무제표의 주석 「2. 재무제표 작성 기준 - ③공정가치 측정」과 「6.금융상품」을 참조하여 주시기 바랍니다.

바. 유형자산 재평가내역

당사는 공시대상기간 중 해당사항이 없습니다.

IV. 이사의 경영진단 및 분석의견

1. 예측정보에 대한 주의사항

당사가 동 사업보고서에서 기재한 예측은 당해 공시서류 작성시점의 재무성과에 대한 당사의 견해를 반영한 것입니다. 동 예측정보는 미래의 경영환경과 관련된 여러 가정에 기초하고 있으며, 동 가정들은 실제 결과와 차이가 있을 수 있습니다. 이러한 차이를 초래할 수 있는 요인에는 당사 경영성과 등 내부환경에 관련된 요인과 외부환경에 관한 요인 및 기타 요인이 포함되어 있습니다. 당사는 동 예측 정보 작성시점 이후에 발생하는 위험 또는 불확실성을 반영하기 위하여 예측정보에 기재한 사항을 수정하는 정정보고서를 공시할 의무는 없습니다. 결론적으로 이러한 주의 문구는 모든 예측정보에 대하여 적용되며, 당사가 예상한 결과가 실현되거나 실현되지 않는다는 확신을 제공할 수 없습니다. 동 보고서에 기재된 예측정보는 동 보고서 작성시점을 기준으로 작성한 것이며, 당사가 이러한 위험요인이나 예측정보를 추가로 기재할 의무는 없습니다.

2. 개요

당사는 1987년에 설립된 전자제품을 소매 유통하는 회사입니다. 주요 판매 제품은 백색 및 생활/주방가전, 영상 및 IT가전이며 매출 구성비는 2022년 말 기준 백색 및 생활/주방가전이 66% 영상 및 IT가전이 34%입니다.

주) 매출구성비는 내부기준으로 구분에 따라 변동될 수 있습니다.

당사는 2022년 말 기준 391개의 오프라인 직영 점포와 14개의 물류센터를 운영 중입니다. 또한 온라인 판매는 하이마트 쇼핑몰 웹사이트 www.e-himart.co.kr을 통하여 이루어지고 있습니다. 사업의 내용에 대한 자세한 사항은 동 공시서류의 「II.사업의 내용」을 참조하시기 바랍니다.

2022년 내수 가전 유통시장의 현황은 글로벌 인플레이션과 고금리로 인한 가전 수요 하락으로 전반적인 가전시장의 침체가 두드러졌습니다. 특히 가전 카테고리는 코로나19 역기저효과가 나타나며 전년동기대비 냉장고, 세탁기 등 백색가전을 중심으로 당사의 매출 성장이 둔화되었습니다. 또한 부동산 거래 침체에 따른 혼수/이사 수요도 감소하며 전년대비 13.8% 감소한 3조 3,368억원의 매출을 기록하였습니다. 매출 및 매출총이익이 감소함에 따라 영업 이익도 적자전환하여 -520억원을 기록했습니다.

2022년에도 상권과 고객유형을 고려한 점포 다변화를 이어나가면서 오프라인 매장의 경쟁력을 강화하였습니다. 2020년 1월 가전업계 최초로 메가스토어 오픈하여 다양한 라이프스타일과 체험을 강화한 초대형 프리미엄 매장을 선보인 이후 지속적으로 메가스토어를 운영 중입니다.

또한 각 점포의 상권과 주고객층에 따라 기존 점포 구조조정 및 리뉴얼을 진행하였으며 점포 특성에 맞추어 차별화된 MD를 배치하여 보다 더 고객경험에 초점을 맞춘 점포 운영을 하였습니다. 또한 지속적으로 성장하고 있는 온라인 가전시장에 발맞추기 위하여 당사도 IT 투자를 확대하여 온라인 사업의 성장을 이뤘습니다.

또한, 당사는 지속적인 PB상품과 홈케어서비스의 강화를 통해 자사만의 경쟁력을 확보하였습니다. PB상품 대표브랜드인 '하이메이드'는 소형가전에서 대형가전까지 취급하고 있고 합리적인 가격의 대용량 대형가전과 노트북 등 IT 제품을 선보이고 있습니다. 이와 더불어 제조사와 협업하여 생활/주방 가전을 출시하는 등 기존보다 더 다양한 카테고리의 PB 제품 확대에 힘쓰고 있습니다. 홈케어서비스의 경우에는 설치팀이 소비자 가정을 방문하여 세탁기, 에어컨 등 가전제품에 대한 청소를 비롯하여 배관청소, 곰팡이시공 등을 제공하고 입주청소, 홈인테리어 서비스 등 영역 확장을 통해 신규 수요를 창출하고 있습니다.

2023년도 저희 롯데하이마트는 오프라인 점포의 다변화에 대한 노력을 지속할 것이고 온라인몰에서 취급상품을 강화하고 새로운 콘텐츠를 개발하는 등 인프라 투자를 강화할 것입니다. 또한 PB 상품 개발 등을 통한 상품경쟁력과 차별화된 배송 서비스 등 고객 서비스 차별화를 통해 국내 주요 가전 유통업체로서의 위상을 더욱 확고히 하겠습니다.

3. 재무상태 및 영업실적

가. 재무상태

자산총계는 전년대비 16.3% (4,793억) 감소한 2조 4,642억원, 부채총계는 4.7% (527억) 증가한 1조 1,689억원, 자본총계는 29.1% (5,321억) 감소한 1조 2,953억원입니다.

(1) 자산

2022년말 자산총계는 2조 4,642억원으로 전기말 2조 9,435억보다 4,793억원 감소하였습니다. 유동자산은 6,585억원으로 전기말 6,829억원보다 244억원 감소하였는데 재고자산 506억원 감소가 주요원인이며 비유동자산은 1조 8,057억원으로 전기말 2조 2,606억원보다 4,549억원 감소하였는데 영업권 손상차손 인식 4,331억원 및 사용권자산 476억원 감소가 주요 원인입니다.

(2) 부채

2022년말 부채총계는 1조 1,689억원으로 전기말 1조 1,162억원보다 527억원 증가하였습니다. 유동부채는 7,639억원으로 전기말대비 1,883억원 증가하였고 비유동부채는 4,050억원으로 전기말대비 1,356억원 감소하였습니다. 부채의 증가는 차입금 및 사채의 증가 1,455억원 및 리스부채의 감소 340억원, 매입채무 감소 491억원이 주요 원인입니다.

(3) 자본

2022년말 자본총계는 1조 2,953억원으로 전기말 1조 8,274억원보다 5,321억원이 감소하였습니다. 이는 영업권 손상차손 인식에 따른 당기순손실 5,279억원 및 배당금 지급 231억원이 주요 원인입니다.

■ 요약 재무상태표

(단위:백만원)

구 분	제36기 (2022년 12월말)	제35기 (2021년 12월말)	제34기 (2020년 12월말)
[유동자산]	658,470	682,918	988,777
· 당좌자산	187,080	160,886	494,581
· 재고자산	471,390	522,032	494,196
[비유동자산]	1,805,749	2,260,627	2,360,413
· 유형자산	474,713	485,050	458,107
· 사용권자산	215,096	262,694	308,911
· 투자부동산	6,697	3,002	5,091
· 무형자산	853,119	1,290,576	1,422,565
· 기타비유동자산	256,125	219,305	165,739
자산총계	2,464,219	2,943,545	3,349,190
[유동부채]	763,904	575,563	845,840
[비유동부채]	405,019	540,624	577,396
부채총계	1,168,923	1,116,187	1,423,236
[자본금]	118,039	118,039	118,039

[주식발행초과금]	1,045,215	1,045,215	1,045,215
[기타자본구성요소]	-8,201	-8,201	10,460
[기타포괄손익누계액]	608	-187	-187
[이익잉여금]	139,635	672,492	752,428
자본총계	1,295,297	1,827,358	1,925,954

주1) 상기 재무제표는 한국채택 국제회계기준에 의해서 작성된 개별기준의 재무제표입니다.

주2) 상기 제36기 재무제표는 주주총회 승인전 재무제표이며, 향후 정기주주총회에서 재무제표 승인 관련 안건이 부결되거나 수정이 발생할 경우 정정보고서를 통해 그 내용 및 사유 등을 반영할 예정입니다.

주3) 회사가 보유한 투자주식(종속,관계,공동회사 관련)이 없어 요약재무상태표 서식에는 미기재하였습니다.

■ 안정성지표

구분	제36기	제35기	제34기
유동비율(%)	86.2	118.7	116.9
부채비율(%)	90.2	61.1	73.9
차입금의존도(%)	25.3	16.2	19.9
영업이익대비이자보상배율(배)	-3.5	8.9	10.3

주1) 유동비율= (유동자산/유동부채)*100

주2) 부채비율= (부채총액/자본총계)*100

주3) 차입금의존도= (차입금/총자산)*100

차입금= 단기차입금+유동성사채+회사채+장기차입금+유동성장기차입금

주4) 영업이익대비이자보상배율= 영업이익/이자비용

나. 영업실적

당사의 매출액은 22년 글로벌 인플레이션과 고금리로 인한 가전 구매수요 하락 및 부동산 거래 침체에 따른 혼수/이사 수요 감소로 전년대비 5,329억원 (13.8%) 감소하여 3조 3,368억 원의 매출을 기록하였으며, 영업이익은 상품매출 감소로 인한 고정비 부담 및 온라인 매출 비중, 저마진 상품군 매출 비중 증가에 따른 매출이익율 감소로 전년대비 1,588억원 감소하여 적자전환 하였습니다. 당기순이익은 영업권 손상차손 4,331억원 인식으로 적자지속 하였습니다.

■ 요약 손익계산서

(단위:백만원)

구분	제36기 (22.1.1~22.12.31)	제35기 (21.1.1~21.12.31)	제34기 (20.1.1~20.12.31)
매출액	3,336,821	3,869,749	4,051,729
영업이익	-52,011	106,835	161,076
법인세차감전순이익	-557,697	-33,458	64,999
당기순이익	-527,891	-57,452	28,721
지배회사소유주지분	-527,891	-57,452	28,721
기본주당이익(원)	-22,817	-2,462	1,217
희석주당이익(원)	-22,817	-2,462	1,217

연결에 포함된 회사수	1	1	1
-------------	---	---	---

주1) 상기 재무제표는 한국채택 국제회계기준에 의해서 작성된 개별기준의 재무제표입니다.

주2) 상기 제36기 재무제표는 주주총회 승인전 재무제표이며, 향후 정기주주총회에서 재무제표 승인 관련 안건이 부결되거나 수정이 발생할 경우 정정보고서를 통해 그 내용 및 사유 등을 반영할 예정입니다.

■ 수익성지표

구분	제36기	제35기	제34기
매출액영업이익률(%)	-1.6	2.8	4.0
매출액당기순이익률(%)	-15.8	-1.5	0.7
총자산순이익률(%)	-19.5	-1.8	0.9
자기자본순이익률(%)	-33.8	-3.1	1.5
총자산대비 영업현금흐름비율(%)	2.1	4.7	11.5

주1) 매출액영업이익률 = (영업이익/매출액)*100

주2) 매출액순이익률 = (당기순이익/매출액)*100

주3) 총자산순이익률 = (당기순이익/평균총자산)*100

주4) 자기자본순이익률 = (당기순이익/평균자기자본)*100

주5) 총자산대비 영업현금흐름비율 = (영업활동으로 인한 현금흐름/평균총자산)*100

■ 성장성 및 활동성지표

구분	제 36 기	제 35 기	제 34 기
매출액증가율(%)	-13.8	-4.5	0.6
영업이익증가율(%)	-148.7	-33.7	46.6
당기순이익증가율(%)	-818.8	-300.0	128.7
총자산증가율(%)	-16.3	-12.1	7.8
자산회전율(회)	1.2	1.2	1.3

주1) 매출액증가율 = (당기매출액/전기매출액)*100-100

주2) 영업이익증가율 = (당기영업이익/전기영업이익)*100-100

주3) 당기순이익증가율 = (당기순이익/전기순이익)*100-100

주4) 총자산증가율 = (당기자산/전기자산)*100-100

주5) 자산회전율 = 매출액/평균총자산

다. 회사의 재무상태 및 영업실적에 영향을 미친 요인 및 향후 불확실성

(1) 산업환경 등

① 산업환경

전자제품 유통산업에는 롯데하이마트, 전자랜드와 같은 '카테고리킬러(Category Killer)'형 전문점과 삼성전자판매, LG하이프라자와 같은 제조사 직영점, 그 밖에 집단상가와 대리점 등이 있습니다. 카테고리킬러란 1980년대 초 미국에서 처음 등장했으며, 완구용품, 스포츠용품, 전자제품 등 특정품목을 집중적으로 판매하는 소매형태를 일컫습니다. 카테고리킬러형 전문점은 전자제품을 대량으로 취급하기 때문에 규모의 경제를 실현할 수 있고, 이에 따라 소비자에게 합리적인 가격으로 상품을 판매할 수 있습니다.

② 경쟁환경

전자제품 전문점의 성패를 좌우하는 요소 중에 가장 중요한 것은 '입지'입니다. 인구, 소득 수준, 교통여건, 경쟁상황 등의 상권 분석을 통해 최적의 입지를 선정해야 합니다. 또한, 백화점, 할인점에 비해 규모가 작고, 투자비가 적게 든다는 장점을 활용한 점포의 신축적인 '빌드 앤 스크랩(Build & Scrap)'은 기존점의 경쟁력을 향상시키는 중요한 전략입니다.

다른 유통업과 마찬가지로 전자제품 전문점도 '규모의 경제' 실현이 핵심적인 경쟁력입니다. 특히 당사와 같은 카테고리킬러형 전자제품 전문점은 전국적인 점포망을 기반으로 전략적 품목을 집중적으로 취급하기 때문에 높은 수익성과 가격 경쟁력을 확보할 수 있습니다. 이와 함께 물류/IT 인프라를 기반으로 상품 매입, 영업, 경영 관리 등을 통합적으로 진행하여 영업 비용을 효율적으로 운영할 수 있습니다.

③ 경제환경

가전제품은 필수 소비재가 아니므로 비교적 경기변동의 영향을 크게 받는 편입니다. 경기침체로 고가의 상품에 지출할 수 있는 재량적 소득이 감소하면 가전제품의 소비가 감소하거나 판매 단가가 낮은 모델에 대한 선호도가 높아질 수 있습니다. 반면, 경기가 호황국면을 맞이하는 때에 소비자들은 고가의 가전제품을 구매할 수 있는 소비여력이 생기고 이는 곧 매출액에도 긍정적인 영향을 줄 수 있습니다.

부동산 경기 역시 전자제품 판매에 큰 영향을 미칩니다. 부동산 경기가 활성화 되어 소비 심리가 개선되고, 택지 개발 및 신규 아파트 공급이 확대되면 이사 수요가 늘어나 전자제품의 신규 구입이나 교체로 이어질 수 있습니다. 하지만 부동산이 침체되어 있을 때에는 이사 수요가 줄어들어 전자제품 판매가 감소할 수 있습니다.

또한 전자제품의 판매는 사회문화적 변화를 비롯하여 미세먼지, 황사 등 외부환경 변화에도 많은 영향을 받습니다. 미세먼지가 심화되면 공기청정기, 의류건조기, 의류관리기 등 환경 관련 제품들이 성장할 수 있습니다. 뿐만 아니라 맞벌이 가구의 증가, 일과 삶의 균형 중시 문화가 자리잡으면서 가사노동 시간과 강도를 최대한 줄이려는 젊은 세대의 수요를 충족시키는 식기세척기와 로봇청소기에 대한 선호도가 지속적으로 높아지고 있습니다.

④ 규제환경

소비자의 안전과 권익을 위해 물품과 용역을 구입, 소비함에 있어 각종 위해로부터 보호받을 권리, 선택에 필요한 지식과 정보를 제공받을 권리, 자유롭게 거래를 선택할 권리, 상품 사용으로 인한 피해에 대해 신속, 공정, 적절한 보상을 받을 권리를 보장하는 데에 목적이 있는 '소비자 보호법', 시장구조의 독과점화를 억제하고, 경쟁을 제한하거나 불공정한 거래행위를 규제하여 공정하고 자유로운 경쟁질서를 확립하는데 목적이 있는 '공정거래법', 개인정보의 수집·유출·오용·남용으로부터 사생활의 비밀 등을 보호함으로써 국민의 권리와 이익을 증진하고, 나아가 개인의 존엄과 가치를 구현하기 위하여 개인정보 처리에 관한 사항을 규정함을 목적으로 하고 있는 '개인정보보호법', 정보통신서비스를 이용하는 자의 개인정보를 보호함과 아울러 정보통신망을 건전하고 안전하게 이용할 수 있는 환경을 조성하여 국민생활의 향상과 공공복리의 증진을 목적으로 '정보통신망법' 등의 규제를 받고 있습니다.

(2) 시장점유율

당사의 공시대상기간 내 시장점유율은 아래와 같습니다.

구분	2019	2020	2021
롯데하이마트	38.7%	36.5%	33.7%
전자랜드	7.5%	7.7%	7.6%
삼성전자판매	26.6%	29.7%	33.0%
하이프라자	27.2%	26.1%	25.7%

※ 출처: 각 사 사업보고서 및 감사보고서

※ 점유율은 당사, 전자랜드, 삼성전자판매, 하이프라자 4사를 기준으로 한 점유율입니다.

(3) 기술 및 소비자 구매행태의 변화

① 기술의 발달 및 신상품 출시

국내 시장의 TV, 냉장고, 세탁기 등 주요 가전제품 보급률은 100% 내외에 이르렀으나 기술발달에 따른 신상품의 출시와 소비자 니즈를 충족시키기 위한 지속적인 혁신은 새로운 수요를 계속적으로 창출할 것입니다. 특히, OLED UHD TV와 스마트폰, 대용량 백색가전 등 판매 단가가 높은 프리미엄 가전제품의 지속적인 출시는 매출액을 견인할 수 있을 것으로 기대됩니다.

② 소비 패턴의 변화

가격, 기능, 디자인 등을 비교하여 최선의 구매 선택을 하고자 하는 합리적인 소비자가 늘어남에 따라 이에 대한 욕구를 가장 쉽게 충족 시켜줄 수 있는 '가전제품 전문점'에 대한 선호도가 향상될 것으로 예상됩니다. 국내에서 본격적으로 카테고리킬러형 가전제품 전문점을 선보인 이래 지속적으로 소비자의 소비패턴이 변화함에 따라 향후에도 높은 매출 성장을 구가할 수 있을 것으로 예상됩니다.

(4) 매출 및 영업이익의 변화

2022년 내수 가전 유통시장의 현황은 글로벌 인플레이션과 고금리로 인한 가전 수요 하락으로 전반적인 가전시장의 침체가 두드러졌습니다. 특히 가전 카테고리는 코로나19 역기저효과가 나타나며 전년동기대비 냉장고, 세탁기 등 백색가전을 중심으로 당사의 매출 성장이 둔화되었습니다. 또한 부동산 거래 침체에 따른 혼수/이사 수요도 감소하며 전년대비 13.8% 감소한 3조 3,368억원의 매출을 기록하였습니다. 매출 및 매출총이익이 감소함에 따라 영업이익도 적자전환하여 -520억원을 기록했습니다.

(단위: 백만원, %)

사업부문	구분	제 36 기 (22.01.01~22.12.31)		제 35 기 (21.01.01~21.12.31)		제 34 기 (20.01.01~20.12.31)	
		금액	비중	금액	비중	금액	비중
전자제품전문점	매출액	3,336,821	100	3,869,749	100	4,051,729	100
	영업이익	-52,011	100	106,835	100	161,076	100
	총자산	2,464,219	100	2,943,545	100	3,349,190	100

(5) 판매경로

롯데하이마트 주식회사의 판매 경로는 모두 직영점이며, 2022년말 기준 직영점의 수

는 391개 입니다. 또한 온라인을 통한 전자제품 판매 경로는 하이마트 쇼핑몰 웹사이트 www.e-himart.co.kr 등 입니다.

(6) 합병, 분할, 자산양수도, 영업양수도

당사는 당기에 합병, 분할, 영업양수도와 관련된 사항은 없었습니다.

라. 신규사업

해당사항없음

마. 중단사업현황

해당사항없음

바. 조직개편

해당사항없음

사. 환율 변동 영향

당사의 주요 사업 및 매출활동은 공시서류 작성기준일 현재 대부분 국내에 국한되어 있기 때문에, 외환위험에 대한 노출은 제한적입니다. 당사는 해외의 우수 거래처를 통한 상품 매입을 시행하고 있습니다. 아직까지 해외 직소싱을 통한 상품 매입은 전체 상품 매입금액에서 차지하는 비중이 미미함으로 외환 위험에 미치는 영향은 미미할 것으로 판단됩니다. 단, 향후 당사가 이러한 해외 직소싱을 통한 상품 매입을 확대하거나 해외 사업에 진출할 경우, 외환위험에 대한 노출은 현재 수준보다 높아질 수 있습니다.

주) 그 외 「Ⅲ.재무에 관한 사항」 중 재무제표 주석 「5. 재무위험관리」에서 재무 및 자본 위험관리에 대해 다루고 있습니다.

아. 자산손상 인식

(1) 영업권

당사의 당기말 영업권은 837,580백만원으로 총 자산의 34.0%를 차지하고 있으며, 당기 중 433,125백만원의 손상차손을 인식하였습니다.

공시대상기간 중 영업권의 변동내역은 다음과 같습니다.

(단위:천원)			
과 목	제36(당)기	제35(전)기	제34(전전)기
취득원가			
기초금액	1,683,324,078	1,683,324,078	1,683,324,078
기말금액	1,683,324,078	1,683,324,078	1,683,324,078
상각누계액 및 손상차손누계액			
기초금액	(412,619,384)	(277,791,755)	(207,794,575)
손상차손환입(손상차손)	(433,125,025)	(134,827,629)	(69,997,180)
기말금액	(845,744,409)	(412,619,384)	(277,791,755)
장부금액			
기초금액	1,270,704,694	1,405,532,323	1,475,529,503
기말금액	837,579,669	1,270,704,694	1,405,532,323

- ① 당사는 매년 영업권의 손상 발생여부에 대한 손상검사를 수행하고 있습니다. 영업권의 손상차손은 현금창출단위집단을 기준으로 회수가능가액을 산출하며, 이러한 산출과정은 회계 추정을 요구하고 있습니다.
- ② 현금창출단위집단의 회수가능액은 사용가치의 계산에 기초하여 산정되었습니다. 사용가치는 경영진에 의해 승인된 5년간의 추정 사업계획에 기초한 세후 현금흐름추정을 사용하여 계산되었으며, 5년을 초과한 현금흐름은 1.0%의 영구성장률을 이용하여 추정되었습니다.
- ③ 당기말과 전기말 현재 추정 기간 동안 사용가치 계산에 사용된 주된 가정은 다음과 같습니다.

(단위:%)		
구 분	제 36(당) 기	제 35(전) 기
할인율	7.9	7.9
영구성장률	1.0	1.0
매출총이익률	22.0~23.1	24.3~24.5
매출액성장률	(-)8.17~8.2	2.9~5.9

경영진은 과거 실적과 시장성장에 대한 예측에 근거하여 추정된 사업계획상 총이익과 매출액 성장률을 적용하였습니다. 사용된 할인율은 관련된 사업의 특수한 위험을 반영한 세후 할인율입니다. 한편, 당기 중 할인율 추정 시 사용한 시장위험 프리미엄을 블룸버그에 따른 시장위험 프리미엄에서 한국공인회계사회 가이드스에 따른 시장위험 프리미엄으로 추정방법을 변경하였습니다.

사용가치는 현금흐름할인모형에서 사용된 할인율과 영구성장률 같은 주요 가정에 많은 영향을 받습니다. 할인율이 1.0% 증가할 경우 사용가치는 20.1% 감소하고 영구성장률이 0.5% 감소할 경우 사용가치는 7.6% 감소하게 됩니다.

- ④ 주요 가정을 통한 해당 사용가치는 경영진의 사업에 대한 미래 추세의 추정을 나타내고 있으며 외부자료와 내부자료(역사적 자료)를 근거로 손상검사 결과 사용가치가 장부금액에 미달하여 433,125백만원(전기 : 134,828백만원) 손상을 인식하였습니다.
- ⑤ 당사의 영업권에서 손상차손을 인식함에 따라 회수가능액은 장부금액과 일치합니다. 따라서, 주요 가정치의 불리한 변동은 추가 손상차손의 인식을 초래할 수 있습니다.

(2) 현금창출단위

- ① 당사는 매년 개별 지점을 현금창출단위로 보아 손상징후가 있는 현금창출단위에 대하여 손상평가를 실시하고 있으며, 손상평가 시 회수가능액에 대한 산출과정은 회계추정을 요구하고 있습니다.
- ② 현금창출단위집단의 회수가능액은 사용가치의 계산에 기초하여 산정되었습니다. 사용가치는 개별 지점의 임차계약기간동안 과거 실적과 경영진에 의해 승인된 추정 사업계획에 기

초한 현금흐름추정을 사용하여 계산되었습니다.

③ 당기말과 전기말 현재 추정 기간 동안 사용가치 계산에 사용된 주된 가정은 다음과 같습니다.

(단위:%)		
구 분	제 36(당) 기	제 35(전) 기
할인율	7.9	7.9
매출액성장률	0.9~1.2	0.9~1.2

경영진은 과거 실적과 시장성장에 대한 예측에 근거하여 추정된 사업계획을 반영하여 매출액 성장률을 적용하였습니다. 사용된 할인율은 관련된 사업의 특수한 위험을 반영한 세후 할인율입니다.

④ 주요 가정을 통한 해당 사용가치는 경영진의 사업에 대한 미래 추세의 추정을 나타내고 있으며 외부자료와 내부자료(역사적 자료)를 근거로 손상검사 결과 사용가치가 장부금액에 미달하여 유형자산 및 사용권자산 손상차손 37,010백만원(전기 : 유형자산 및 사용권자산 손상차손 8,233백만원)을 인식하였습니다.

주) 자산의 손상인식과 관련한 상세 내용은 「Ⅲ.재무에 관한 사항」의 「5.재무제표 주석」을 참고바랍니다.

4. 유동성 및 자금 조달과 지출

가. 유동성 현황

■ 현금 및 유동성 자산의 세부 내역

(단위:백만원)

구분	제 36(당) 기	제 35(전) 기	제 34(전전) 기
현금 및 현금성 자산	76,692	39,695	236,481
단기금융상품	25,300	45,000	180,000
합계	101,992	84,695	416,481

당사는 유동성위험을 관리하기 위하여 단기 및 중·장기 자금관리계획을 수립하고 현금유출 예산과 실제현금유출액을 지속적으로 분석검토하여 금융부채와 금융자산의 만기구조를 대응시키고 있습니다. 당사의 경영진은 영업활동현금흐름과 금융자산의 현금유입으로 금융부채를 상환가능하다고 판단하고 있습니다.

당기말과 전기말 현재 금융부채의 잔존계약 만기에 따른 만기분석은 다음과 같습니다.

(단위:천원)					
구분	3개월 이하	3개월에서 1년이하	1년에서 2년이하	2년에서 5년이하	5년 초과
제 36(당) 기:					
매입채무및기타채무	208,939,567	-	-	-	-
차입금	90,000,000	100,000,000	70,000,000	30,000,000	-
회사채	1,781,850	203,161,550	141,377,810	-	-
기타금융부채	137,559	188,012	507,440	153,000	800,000
리스부채	23,391,928	65,127,478	51,405,810	76,014,484	42,028,331
제 35(전) 기:					
매입채무및기타채무	236,649,474	-	-	-	-
차입금	-	100,000,000	-	-	-
회사채	2,051,850	46,155,550	204,943,400	141,377,810	-
기타금융부채	15,559	95,600	321,012	600,000	-
리스부채	24,010,758	66,211,293	75,901,817	82,094,331	39,938,410

주) 상기 금융부채의 잔존만기별 현금흐름은 할인되지 아니한 명목금액(액면이자 포함)으로서 지급을 요구 받을 수 있는 기간 중 가장 이른 일자를 기준으로 작성되었습니다.

나. 자금조달

(1) 공시대상기간에 조달한 자금의 원천별 조달규모, 자금조달 조건 등

① 공시대상기간의 차입금 및 회사채 현황 및 자금조달 조건

공시대상기간의 차입금 현황

(단위:천원)						
차입처	구분	만기	이자율(%)	제 36(당) 기	제 35(전) 기	제 34(전전) 기

신한은행	기업어음	2023년 01월 17일	91일 CD금리 + 0.9	70,000,000	-	-
키움증권	전자단기사채	2023년 06월 20일	5.69	70,000,000	-	-
키움증권	전자단기사채	2023년 01월 31일	5.02	10,000,000	-	-
NH투자증권	기업어음	2024년 04월 29일	3.53	70,000,000	-	-
NH투자증권	기업어음	2025년 04월 29일	3.69	30,000,000	-	-
DB금융투자(주)	기업어음	2022년 08월 05일	1.84	-	100,000,000	100,000,000
신한은행	일반차입	2023년 02월 14일	6.16	25,000,000	-	-
우리은행	일반차입	2023년 02월 14일	5.75	5,000,000	-	-
하나은행	일반차입	2023년 02월 14일	5.66	10,000,000	-	-
현재가치할인차금				-6,031,901	-1,165,993	-3,105,285
총 장부금액				296,031,901	98,834,007	196,894,715
단기차입금				190,000,000	-	-
유동성장기차입금				-	100,000,000	100,000,000
유동성장기차입금현재가치할인차금				-	-1,165,993	-
장기차입금				100,000,000	-	-
장기차입금현재가치할인차금				-6,031,901	-	-
장부금액				93,968,099	-	96,894,715

주) 당기말 현재 당사는 신한은행 70,000백만원, 키움증권 80,000백만원, NH투자증권 100,000백만원 한도로 기업어음 약정을 체결하고 있습니다.

② 당기말 현재 신한은행 기업어음차입과 관련하여, 다음의 사항을 준수하지 않을 경우 약정이 기한 전 해지될 수 있습니다.

구분	현재등급	특약등급	비고
기업어음등급	A1	A2+	약정조건 재협의
		A20	약정 해지
회사채등급	AA-	A+	약정조건 재협의
		A0	약정 해지

공시대상기간의 회사채 현황

(단위:천원)						
구분	내역	만기	이자율(%)	제 36(당) 기	제 35(전) 기	제 34(전전) 기
확정금리 원화사채	제4-3회 무기명식 무보증 공모사채	2022년10월28일	2.70	-	40,000,000	40,000,000
확정금리 원화사채	제5-2회 무기명식 무보증 공모사채	2021년1월28일	2.44	-	-	50,000,000
확정금리 원화사채	제6회 무기명식 무보증 공모사채	2021년7월5일	2.52	-	-	180,000,000
확정금리 원화사채	제7회 무기명식 무보증 공모사채	2023년6월11일	2.18	200,000,000	200,000,000	200,000,000
확정금리 원화사채	제8회 무기명식 무보증 공모사채	2024년6월28일	1.97	140,000,000	140,000,000	-
소 계				340,000,000	380,000,000	470,000,000
사채할인발행차금				-274,657	-620,823	-627,225
총 장부금액				339,725,343	379,379,177	469,372,775
유동성사채				200,000,000	40,000,000	230,000,000
유동성사채할인발행차금				-88,676	-13,243	-82,415

장부금액	139,814,019	339,392,420	239,455,190
------	-------------	-------------	-------------

(2) 상환 의무가 있는 자금 조달의 항목별/만기별 상환금액
(단위:백만원)

구 분	계	2022년	2023년	2024년
차입금	270,000	10,000	190,000	70,000
회사채	160,000	-	20,000	140,000
합 계	430,000	10,000	210,000	210,000

(3) 조달자금 중 재무비율 준수, 차입제한, 배당제한 등의 조건이 있을 시 그 내용, 미준수 시 회사에 미치는 영향

내역	재무비율 유지	지급보증 및 담보권 설정제한	자산매각 한도
제7회 무기명식 무보증 공모사채	부채비율 300% 이하	자기자본의 300% 이하	자산총계의 50% 미만
제8회 무기명식 무보증 공모사채	부채비율 300% 이하	자기자본의 300% 이하	자산총계의 50% 미만

주) 당기말 현재 상기 원화사채와 관련하여 다음의 사항을 준수하지 않을 경우 기한의 이익을 상실할 수 있습니다.

(4) 미래에 자금조달의 형태와 조달비용의 변화가 예상되는 경우 그 내용 해당사항 없음

5. 부외거래

당기 사업보고서 「XI. 그 밖에 투자자 보호를 위하여 필요한 사항」 중 「2.우발채무 등에 관한 사항」을 참고하시기 바랍니다.

6. 그 밖에 투자의사결정에 필요한 사항

가. 중요한 회계정책 및 추정에 관한 사항

중요한 회계정책 및 추정의 변경과 관련한 사항은 본문 「Ⅲ. 재무에 관한 사항 - 5. 재무제표 주석」 및 「Ⅲ. 재무에 관한 사항 - 8. 기타 재무에 관한 사항」을 참고하시기 바랍니다.

나. 환경 및 종업원 등에 관한 사항

당기중 환경관련 제재사항이나 행정조치 등에 관한 사항과 주요 핵심인력 이동사항 등 유의한 종업원 관련 변동사항은 없습니다.

다. 법규상의 규제에 관한 사항

법규상 규제와 관련한 사항은 「X.그 밖에 투자자 보호를 위하여 필요한 사항」을 참고하시기 바랍니다.

라. 파생상품 및 위험관리정책에 관한 사항

파생상품 및 위험관리정책에 관한 사항의 상세내용은 'II. 사업의 내용' 중 '5.위험관리 및 파생거래'를 참조하여 주시기 바랍니다.

V. 회계감사인의 감사의견 등

1. 외부감사에 관한 사항

가. 회계감사인의 명칭 및 감사의견

사업연도	감사인	감사의견	강조사항 등	핵심감사사항
제36기(당기)	안진회계법인	적정	해당사항없음	1. 영업권의 손상검사
제35기(전기)	삼정회계법인	적정	해당사항없음	1. 영업권의 손상검사
제34기(전전기)	삼정회계법인	적정	코로나바이러스감염증-19(COVID-19)의 영향	1. 영업권의 손상검사 2. 현금창출단위의 손상검사

주) 회사가 영업권을 포함한 현금창출단위에 대한 손상검사 시 사용한 가정과 이를 근거로 한 추정치는 COVID-19의 향후 지속기간, 심각성 등에 따라 변동될 수 있습니다. COVID-19의 향후 지속기간, 심각성 등의 예측은 상당히 불확실하며, 이러한 불확실성으로 인해 발생할 수 있는 궁극적인 영향은 회사의 재무상태 및 재무성과 등 재무제표에 반영된 추정치와 다를 수 있습니다. 자세한 사항은 2021.03.11. 부로 제출된 사업보고서에 첨부된 감사보고서 내 강조사항을 참고하시기 바랍니다.

나. 감사용역 체결현황

(단위: 천원, 시간)

사업연도	감사인	내 용	감사계약내역		실제수행내역	
			보수	시간	보수	시간
제36기(당기)	안진회계법인	- 분반기 검토 - 개별재무제표감사 - 기타 감사업무	780,000	6,800	780,000	6,577
제35기(전기)	삼정회계법인	- 분반기 검토 - 개별재무제표감사 - 기타 감사업무	670,000	6,410	670,000	6,288
제34기(전전기)	삼정회계법인	- 분반기 검토 - 개별재무제표감사 - 기타 감사업무	660,000	6,471	660,000	6,259

주1) 상기 보수에는 내부회계관리제도 감사보수가 포함되어 있습니다.

주2) 당사는 공시서류 작성 기준일 및 공시대상기간 동안 연결대상 종속회사가 없으므로, 상기 내용은 개별 재무제표에 관한 사항입니다

다. 중간기간 개별 재무제표 검토기간

구분	검토기간
22년 1분기 검토(개별 재무제표)	2022.04.20. ~ 2022.05.13.

22년 반기 검토(개별 재무제표)	2022.07.19. ~ 2022.08.12.
22년 3분기 검토(개별 재무제표)	2022.10.20. ~ 2022.11.14.
22년 기말 감사(개별 재무제표)	2023.01.16. ~ 2023.03.14.

주) 당사는 공시서류 작성 기준일 및 공시대상기간 동안 연결대상 종속회사가 없으므로, 상기 검토기간은 개별 재무제표에 관한 내용입니다.

주) 상기 검토기간의 기산일은 외부회계감사인(안진회계법인)이 회계감사 및 검토를 위하여 당사에 파견된 날을 기준으로 작성하였습니다.

라. 회계감사인과의 비감사용역 계약체결 현황

(단위 : 천원)

사업연도	계약체결일	용역내용	용역수행기간	용역보수	비고
제36기(당기)	-	-	-	-	-
제35기(전기)	2021.02.28	조세불복자문	2021.02.28~2021.06.30	200,000	-
	2021.03.01	세무자문	2021.03.01~2022.02.28	12,000	-
제34기(전전기)	2020.09	세무 업무지원	2020.09~2020.12	140,000	-

마. 재무제표 중 이해관계자의 판단에 상당한 영향을 미칠 수 있는 사항에 대해 내부감사기가 회계감사인과 논의한 결과

구분	일자	참석자	방식	주요 논의 내용
1	2022.02.07	회사: 롯데하이마트 감사위원 3명 감사인: 삼정회계법인 상무이사 1명, 매니저 1명	대면 회의	- 외부감사 진행현황 공유 - 외부감사 주요논의 사항
2	2022.02.28	회사: 롯데하이마트 감사위원 3명 감사인: 삼정회계법인 상무이사 1명, 매니저 1명	대면 회의	- 외부감사 진행결과 공유
3	2022.05.06	회사: 롯데하이마트 감사위원 3명 감사인: 안진회계법인 상무이사 1명, 매니저 1명	비대면 회의	- 연간 감사일정 계획 - 감사팀 소개
4	2022.08.04	회사: 롯데하이마트 감사위원 3명 감사인: 안진회계법인 상무이사 1명, 매니저 1명	대면 회의	- 연간 감사일정 계획 - 주요 검토사항 및 이슈사항 논의 - 향후 커뮤니케이션 계획
5	2022.11.03	회사: 롯데하이마트 감사위원 3명 감사인: 안진회계법인 상무이사 1명, 매니저 1명	비대면 회의	- 연간 감사일정 계획 - 주요 검토사항 및 이슈사항 논의 - 핵심 감사 항목 논의
6	2023.02.08	회사: 롯데하이마트 감사위원 3명 감사인: 안진회계법인 상무이사 1명, 매니저 1명	대면 회의	- 지배기구 커뮤니케이션 사항 현황 - 감사 일정 및 감사 주요 수행 절차 - 감사 주요 이슈사항

바. 조정협의회 내용 및 재무제표 불일치정보

해당사항 없음

사. 회계감사인의 변경

당사는 제35기(전기) 중 주식회사 등의 외부감사에 관한 법률에 의거하여 증권선물위원회로부터 주기적 외부감사인 지정제도에 따라 외부감사인을 기존 감사인인 삼정회계법인과 의 계

약 기간 만료 후, 안진회계법인으로 변경하였습니다. (지정사업연도: 2022년~2024년)

2. 내부통제에 관한 사항

가. 내부회계관리제도에 관한 사항

당사는 내부회계관리제도를 구축하여 운영하고 있으며, 당사의 대표이사 및 내부회계관리자는 제36기 회계연도(2022년)에 대한 당사의 내부회계관리제도의 설계 및 운영실태를 평가하였고, '내부회계관리제도 설계 및 운영 개념체계'에 근거하여 볼때, 중요성의 관점에서 당사의 내부회계관리제도는 효과적으로 설계되어 운영되고 있으며, 위반사항이 없는 것으로 평가완료하였습니다. 당사의 내부회계관리자는 해당 평가결과를 2023년 2월 7일 감사위원회에 보고하였습니다.

제36기 회계연도(2022년)와 관련하여 당사의 감사위원회는 회사의 내부회계관리제도가 효과적으로 설계 및 운영 평가되었으며, 추가 발견된 사항이나 위반사항이 없는것으로 평가완료하였습니다. 감사위원회는 평가결과를 2023년 3월 3일 이사회에서 보고하였습니다.

나. 내부통제구조의 평가

외부감사법인인 안진회계법인은 제36기(2022년) 「내부회계관리제도 설계 및 운영 개념체계」에 근거한 당사의 내부회계관리제도를 감사하였으며, 당사의 내부회계관리제도가 「내부회계관리제도 설계 및 운영 개념체계」에 따라 중요성의 관점에서 효과적으로 설계 및 운영되고 있다고 제36기 감사보고서에 의견 표명하였습니다.

[회계감사인의 최근 3개년 내부회계관리제도 감사의견]

사업연도	감사인	감사의견	지적사항
제36기 (당기)	안진회계법인	회사의 내부회계관리제도는 2022년 12월 31일 현재 「내부회계관리제도 설계 및 운영 개념체계」에 따라 중요성의 관점에서 효과적으로 설계 및 운영되고 있습니다.	해당사항 없음
제35기 (전기)	삼정회계법인	회사의 내부회계관리제도는 2021년 12월 31일 현재 「내부회계관리제도 설계 및 운영 개념체계」에 따라 중요성의 관점에서 효과적으로 설계 및 운영되고 있습니다.	해당사항 없음
제34기 (전전기)	삼정회계법인	회사의 내부회계관리제도는 2020년 12월 31일 현재 「내부회계관리제도 설계 및 운영 개념체계」에 따라 중요성의 관점에서 효과적으로 설계 및 운영되고 있습니다.	해당사항 없음

VI. 이사회 등 회사의 기관에 관한 사항

1. 이사회에 관한 사항

가. 이사회 구성에 관한 사항

(1) 이사회 구성

당사 정관상 이사회는 3인 이상 최대 9인까지의 이사로 구성하고 사외이사는 이사 총수의 과반수로 선임하도록 규정되어 있습니다. 2022년말 기준 당사 이사회는 사내이사 3명과 사외이사 5명으로 총 8인으로 구성되어 있습니다.

이사회 의장은 황영근 대표이사입니다. 황영근 대표이사는 회사전반에 대한 사항 및 업종에 대한 전문적인 지식을 보유하고 있으며, 의사결정 사항에 대한 신속한 실행 및 검토에 용이하여 이사회 의장으로 선임하였습니다.

(2) 사외이사 및 그 변동현황

(단위 : 명)

이사의 수	사외이사 수	사외이사 변동현황		
		선임	해임	중도퇴임
8	5	5	-	-

주) 이사의 수 및 사외이사 수는 동 보고서 작성기준일이며, 사외이사 변동 현황은 제35회 정기주주총회의 결과이며 신규선임 1명과 재선임 4명이 포함되었습니다.

(3) 이사회 내 위원회

이사회 내에는 감사위원회, 사외이사후보추천위원회, 투명경영위원회, 보상위원회, ESG위원회 등 5개의 소위원회가 설치되어 운영중입니다.

나. 이사회 주요 활동 내역

제 35기 정기주주총회 개최전

회차	개최일자	의안내용	가결 여부	사외이사의 성명 및 출석률					사내이사의 성명 및 출석률			
				성낙송 (100%)	김춘순 (100%)	이회옥 (100%)	정도진 (100%)	유원상 (100%)	황영근 (100%)	맹중오 (100%)	하영수 (100%)	
				찬반여부								
1	2022.02.07	1. 제 35기 재무제표 및 영업보고서 승인의 건	가결	찬성	찬성	찬성	찬성	찬성	찬성	찬성	찬성	찬성
		2. 회사채 발행 대표이사 위임의 건	가결	찬성	찬성	찬성	찬성	찬성	찬성	찬성	찬성	찬성
		3. '22년 사업계획(안) 및 예산 승인의 건	가결	찬성	찬성	찬성	찬성	찬성	찬성	찬성	찬성	찬성
		4. '22년 안전/보건 업무 운영 계획(案)	가결	찬성	찬성	찬성	찬성	찬성	찬성	찬성	찬성	찬성
		보고. '21년 내부회계관리제도 운영실태 보고	보고	보고	보고	보고	보고	보고	보고	보고	보고	보고
		보고. 주요 소송 결과 보고	보고	보고	보고	보고	보고	보고	보고	보고	보고	

2	2022.02.28	1. 제 35기 재무제표 및 영업보고서 변경 승인의 건	가결	찬성	찬성	찬성	찬성	찬성	찬성	찬성	찬성	찬성	
		2. 제 35기 정기주주총회 소집의 건	가결	찬성	찬성	찬성	찬성	찬성	찬성	찬성	찬성	찬성	찬성
		3. 유통군 HQ 공동업무협약서 체결의 건	가결	찬성	찬성	찬성	찬성	찬성	찬성	찬성	찬성	찬성	찬성
		4. '22년 롯데쇼핑 내부거래 승인의 건	가결	찬성	찬성	찬성	찬성	찬성	찬성	찬성	찬성	찬성	찬성
		보고. 감사위원회의 내부회계관리제도 평가 보고	보고	보고	보고	보고	보고	보고	보고	보고	보고	보고	보고
		보고. 투명경영위원회 승인사항	보고	보고	보고	보고	보고	보고	보고	보고	보고	보고	
		보고. ESG위원회 승인사항	보고	보고	보고	보고	보고	보고	보고	보고	보고	보고	

제 35기 정기주주총회 개최후

회차	개최일자	의안내용	가결 여부	사외이사의 성명 및 출석률					사내이사의 성명 및 출석률			
				이회욱 (100%)	김춘순 (100%)	정도진 (90%)	유원상 (100%)	최혜리 (100%)	황영근 (100%)	맹중오 (100%)	하영수 (90%)	박상윤 (100%)
				찬반여부								
3	2022.03.22	1. 이사회 내 위원회 및 위원장 선임(안) 승인의 건	가결	찬성	찬성	찬성	찬성	찬성	찬성	찬성	찬성	찬성
		보고. 공정거래 CP 운영 현황 보고	보고	보고	보고	보고	보고	보고	보고	보고	보고	보고
		보고. 동종점 부지매입 검토 보고	보고	보고	보고	보고	보고	보고	보고	보고	보고	보고
4	2022.04.07	1. 자금조달 승인의 건	가결	찬성	찬성	찬성	찬성	찬성	찬성	찬성	찬성	찬성
		보고. 보상위원회 승인사항 보고	보고	보고	보고	보고	보고	보고	보고	보고	보고	보고
		보고. ESG위원회 승인사항 보고	보고	보고	보고	보고	보고	보고	보고	보고	보고	보고
5	2022.05.27	1. 기업지배구조현장 개정(안) 승인의 건	가결	찬성	찬성	찬성	찬성	찬성	찬성	찬성	찬성	찬성
		2. 롯데인재개발원 교육서비스 제공 계약 체결의 건	가결	찬성	찬성	찬성	찬성	찬성	찬성	찬성	찬성	찬성
		보고. ESG위원회 승인사항	보고	보고	보고	보고	보고	보고	보고	보고	보고	보고
6	2022.06.23	1. 윤리인물 재개발 투자 승인의 건	가결	찬성	찬성	찬성	찬성	찬성	찬성	찬성	찬성	찬성
		2. 롯데쇼핑(주) UX/IT 사무점기 내부거래의 건	가결	찬성	찬성	찬성	찬성	찬성	찬성	찬성	찬성	찬성
		보고. ESG위원회 승인사항	보고	보고	보고	보고	보고	보고	보고	보고	보고	보고
7	2022.07.21	보고. ESG위원회 승인사항	보고	보고	보고	보고	보고	보고	보고	보고	보고	보고
8	2022.08.04	보고. '22년 반기 재무제표 보고	보고	보고	보고	보고	보고	보고	보고	보고	보고	보고
		보고. ESG위원회 승인사항	보고	보고	보고	보고	보고	보고	보고	보고	보고	보고
		보고. 부패방지경영시스템(ISO37001) 경영검토 보고	보고	보고	보고	보고	보고	보고	보고	보고	보고	보고
9	2022.09.22	보고. 투명경영위원회 승인사항	보고	보고	보고	보고	보고	보고	보고	보고	보고	보고
10	2022.10.20	보고. '22년 이사회 평가(안)	보고	보고	보고	불참	보고	보고	보고	보고	보고	보고
		보고. ESG위원회 승인사항	보고	보고	보고	불참	보고	보고	보고	보고	보고	보고
11	2022.11.24	1. 자금 조달 대표이사 위원회의 건	가결	찬성	찬성	찬성	찬성	찬성	찬성	찬성	찬성	찬성
		보고. 타법인 출자의 건	보고	보고	보고	보고	보고	보고	보고	보고	보고	보고
12	2022.12.15	보고. 임원의 승진, 선임, 해임, 전출입 및 상당역의 선임, 해촉 등 인사사항	보고	보고	보고	보고	보고	보고	보고	보고	불참	보고

다. 이사회 내의 위원회 구성에 관한 사항

(1) 위원회의 구성현황

위원회명	구성	성명	직책	설치목적 및 권한사항	비고
------	----	----	----	-------------	----

투명경영위원회	사외이사 3인	유원상(위원장) 이희욱 최혜리	사외이사 사외이사 사외이사	<ul style="list-style-type: none"> ▶ 대규모내부거래에 대한 심사·승인 및 이사회 보고 -가지급금 또는 대여금 등의 자금을 제공 또는 거래하는 행위 -주식 또는 회사채 등의 유가증권을 제공 또는 거래하는 행위 -부동산 또는 무체재산권 등의 자산을 제공 또는 거래하는 행위 ▶ 회사의 최대주주 및 특수관계인(상법시행령 제13조 제4항의 정의에 따름)과의 다음 각호의 거래에 대한 사전심의 및 승인, 해당내용을 이사회 보고 (다만, 회사의 통상적인 업무 범위에 속하는 거래는 제외) 1. 용역거래, 단, 근로용역계약은 제외 2. 대리 및 임대차 협약 3. 면허 약정 4. 경영계약 및 기타의 거래 5. 부당이익의 공여가 의심되는 거래 	-
보상위원회	사외이사 3인	김춘순(위원장) 정도진 유원상	사외이사 사외이사 사외이사	▶ 임원 성과보상 산정 및 지급 기준의 제·개정	-
ESG위원회	사외이사 2인 사내이사 1인	이희욱(위원장) 정도진 맹종오	사외이사 사외이사 사내이사	▶ ESG 경영 실천 통한 지속가능경영 및 기업가치 제고	-

주) 감사위원회와 사외이사후보추천위원회는 기업공시서식 작성기준에 따라 제외하였습니다.

(2) 위원회의 주요 활동내역

감사위원회와 사외이사후보추천위원회는 기업공시서식 작성기준에 따라 제외하였습니다.

① 투명경영위원회

위원회명	개최일자	의안내용	가결 여부	사외이사의 성명 및 출석률			
				유원상 (100%)	이희욱 (100%)	성낙송 (100%)	최혜리 (100%)
				찬반여부			
투명경영위원회	2022.02.28	1. 유통군 HQ 공동업무협약서 체결의 건	가결	찬성	찬성	찬성	선임전
		2. '22년 롯데쇼핑 내부거래 승인의 건	가결	찬성	찬성	찬성	
		3. '22년 롯데문화재단 문화예술 후원금 출연의 건	가결	찬성	찬성	찬성	
		4. '22년 롯데골프단 후원 계약 승인의 건	가결	찬성	찬성	찬성	
	보고, '22년 투명경영위원회 운영(안)	보고	보고	보고	보고		
투명경영위원회	2022.05.27	1. 온라인몰 재개발 투자 승인의 건	가결	찬성	찬성	임기 만료	찬성
		2. 롯데인재개발원 교육서비스 제공 계약 체결의 건	가결	찬성	찬성		찬성
	2022.06.23	1. 롯데쇼핑(주) UX/IT 사무집기 내부거래의 건	가결	찬성	찬성		찬성
	2022.07.21	보고, 내부거래 보고	보고	보고	보고		보고
	2022.09.22	1. 롯데지주 디자인 자문 용역 제공 계약 체결의 건	가결	찬성	찬성		찬성

② 보상위원회

위원회명	개최일자	의안내용	가결 여부	사외이사의 성명 및 출석률		
				김춘순	정도진	유원상

				(100%)	(100%)	(100%)
				찬반여부		
보상위원회	2022.02.07	보고. 임원보수 집행 내역 보고	보고	보고	보고	보고
	2022.03.22	1. 임원보수규정 개정의 건 2. 임원보수 지급 결정 승인의 건	가결 가결	찬성 찬성	찬성 찬성	찬성 찬성

③ ESG위원회

위원회명	개최일자	의안내용	가결 여부	이사의 성명 및 출석률		
				정도진 (88%)	이희옥 (100%)	맹중오 (100%)
				찬반여부		
ESG위원회	2022.02.07	보고. '22년 ESG 운영계획 보고	보고	보고	보고	보고
	2022.02.28	1. '22년 ESG 운영계획(案)	가결	찬성	찬성	찬성
	2022.04.07	1. 부패방지 및 준법경영 방침 등 개정(안)	가결	찬성	찬성	찬성
	2022.05.27	1. 롯데하이마트 인권 정책 수립(안) 승인의 건	가결	찬성	찬성	찬성
		보고. 유통산업 ESG 트렌드	보고	보고	보고	보고
	2022.06.23	1. 정보보호 규정 개정의 건	가결	찬성	찬성	찬성
		보고. 지속가능경영보고서 발간	보고	보고	보고	보고
	2022.07.21	1. 임직원 교육체계 고도화의 건	가결	찬성	찬성	찬성
보고. '22년 CS 운영 현황		보고	보고	보고	보고	
2022.08.04	1. 친환경 상품 관리 및 중장기 목표 수립의 건	가결	찬성	찬성	찬성	
	2. 운송/ 물류 단계 탄소배출량 관리 및 중장기 목표 수립의 건	가결	찬성	찬성	찬성	
2022.10.20	1. 롯데하이마트 중장기 탄소중립 전략 수립의 건	가결	불참	찬성	찬성	

라. 이사의 독립성

(1) 이사의 선임

이사 선출과 관련하여 당사는 상법 제382조 및 정관 제26조의 내용을 따르고 있으며, 이사는 주주총회에서 선임합니다.

주주총회에서 선임할 이사 후보자는 이사회(사내이사) 및 사외이사후보추천위원회(사외이사)가 선정하여 주주총회에 제출할 의안으로 확정하고 있습니다.

상법 제382조(이사의 선임), 상법 제542조의 8(사외이사의 선임)에 의거하여 결격사유에 해당하는 자는 당사의 이사가 될 수 없습니다.

(2) 이사선출에 대한 독립성 기준 운영 여부 등

① 상법 제382조 제3항, 상법 제 542조의8에 의거하여, 다음의 자는 당사의 사외 이사가 될 수 없습니다.

- 최대주주가 자연인인 경우, 본인과 그 배우자 및 직계 존속-비속
- 최대주주가 법인인 경우, 그 법인의 이사, 감사, 집행임원 및 피용자
- 상장회사의 주주로서 의결권 없는 주식을 제외한 발행주식총수를 기준으로 본인 및 그와 대통령령으로 정하는 특수한 관계에 있는 자(이하 "특수관계인"이라 한다)가 소유하는 주식의 수가 가장 많은 경우 그 본인(이하 "최대주주"라 한다) 및 그의 특수관계인

② 당사의 사외이사 중 상기 기준에서 요구하는 사외이사후보 결격사유에 해당하거나, 사외

이사로 선출된 이후에 이에 해당되는 자가 된 경우는 없습니다.

(3) 각 이사의 임기, 연임여부 및 연임횟수, 선임배경, 추천인, 이사로서의 활동분야, 회사와의 거래, 최대주주 또는 주요주주와의 관계 등 기타 이해관계

직명	성명	임기	연임여부	연임횟수	선임배경	추천인	활동분야	회사와의 거래	최대주주 등과의 관계
사내이사 (대표이사)	황영근	19.03.29 ~23.03.27	연임	1회	롯데쇼핑의 생활가전부문을 거쳐 롯데하이마트의 가전부문을 역임하며, 가전유통채널에 대한 충분한 경험과 지식을 갖추고 있어 롯데하이마트의 기업가치를 높이는 역할을 수행할 수 있는 적임자로 판단되어 롯데하이마트 대표이사(사내이사)로 선임함 또한 신임 대표이사로서 경영전반에 대한 폭넓은 이해와 경험을 바탕으로 회사의 미래전략 결정 및 경영판단에 주요한 역할을 할 것으로 판단되어, 롯데하이마트의 이사회 의장으로 선임함.	이사회	대표이사 이사회 의장	-	발행회사 임원
사내이사	맹종오	21.03.19 ~23.03.27	신임	-	15년부터 19년까지 롯데하이마트 재무부문을 역임하였을 뿐만 아니라, 20년에는 SCM 부문장, 현재는 상품본부장으로 재직하며 회계분야 전반과 당사 여러 사업 분야에 대한 폭 넓은 지식과 이해도를 보유하고 있음. 이러한 역량은 미래전략 수립 및 신규 투자 관련 의사결정에 공헌할 것으로 판단되어, 롯데하이마트 사내이사로 선임함.	이사회	ESG위원회 위원, 상품본부장	-	발행회사 임원
사내이사	박상윤	22.03.22 ~24.03.22	신임	-	19년부터 20년까지 롯데정보통신의 재무부문을, 20년 지주 재무 혁신실 1팀장을 거쳐 롯데하이마트의 재무부문을 역임하여 재무 및 회계분야의 전문 지식과 그룹 및 당사에 대한 깊은 이해와 경험을 갖추고 있음. 이러한 역량과 경험을 활용하여 회사의 주요 의사 결정 사안에 대한 합리적인 조언과 판단을 할 수 있을 것으로 판단되어 사내이사로 선임함.	이사회	재무부문을장	-	발행회사 임원
사외이사	이희옥	20.03.27 ~24.03.22	연임	1회	성균관대 정치외교학과 교수로 재직하는 해외전략 분야의 전문가이자 성균관대 성균중국제연구소 소장을 역임하는 등 해당 분야에서 활발히 활동하고 있음. 해외 시장의 이해와 경험, 해외 전략의 전문적 지식은 해외진출을 지속적으로 검토하고 있는 당사의 미래전략 수립에 적합한 의견을 제시할 수 있다고 판단되어 사외이사후보추천위원회의 추천을 거쳐 선임함.	사외이사 후보추천 위원회	ESG위원회 위원장 투명경영위원회 위원, 사외이사후보추천위원회 위원	-	발행회사 임원
사외이사	김춘순	20.03.27 ~24.03.22	연임	1회	국회예결위 및 예산정책처, 순천향대 등 조직생활을 거치며 거시 예산분석 및 공기업 경영평가 업무를 다년간 수행한 경험이 있음. 이처럼 다양한 조직경험과 거시경제에 대한 분석능력은 향후 당사 가 사업 발전을 계획하고 준비함에 있어 충분한 도움이 될 것으로 판단하여 사외이사후보추천위원회의 추천을 거쳐 선임함.	사외이사 후보추천 위원회	보상위원회 위원장, 감사위원회 위원	-	발행회사 임원
사외이사	정도진	20.03.27 ~24.03.22	연임	1회	중앙대 경영학부의 교수로 재직하고 있으며, 금융위원회, 기획재정부 등에서 다년간 회계관련 업무를 수행하였음. 경영분야 전반에 대한 폭 넓은 이해, 특히 회계분야에서 전문성이 매우 뛰어나며 사외이사로서 독립적이고 전문적인 의견을 제시가 가능함. 다양한 경험과 전문적 지식은 사외이사 직무수행에 부족함이 없기에 사외이사후보추천위원회의 추천을 거쳐 선임함.	사외이사 후보추천 위원회	감사위원회 위원장, 보상위원회 위원, ESG위원회 위원	-	발행회사 임원
사외이사	유원상	20.03.27 ~24.03.22	연임	1회	고려대학교 경영대 교수로 유통경영관리, 경쟁전략, 브랜드관리와 관련하여 다수의 기업의 자문과 교육, 평가 경력이 있으며, 당사의 사업 영역인 유통분야와 마케팅 관련한 전문적 지식을 바탕으로 당사 시장 경쟁력 확보 및 주요 의사결정과정의 전문적인 의견 제시가 가능하여 사외이사후보추천위원회의 추천을 거쳐 선임함.	사외이사 후보추천 위원회	투명경영위원회 위원장, 보상위원회 위원, 사외이사후보추천위원회 위원	-	발행회사 임원

사외이사	최혜리	22.03.22 ~24.03.22	선임	-	지난 28년간 서울가정법원 판사 등 다년간의 법원 재판과 사법행정 관련 직책을 수행하였고 현재 법무법인 신지 변호사로서 사법분야 전문성과 다양한 분야의 폭넓은 이해와 경험을 보유하고 있음. 사법기관에서 쌓은 오랜 경험을 바탕으로 원칙에 입각하여 합리적 판단, 다양한 신의, 전문역할을 수행하며 회계 투명성 강화에 주도적 역할을 할 수 있고 당사 의사결정 사안과 관련하여 법리적 검토를 통한 조연과 의사결정을 할 수 있는 지식과 역량을 보유하여 사외이사후보추천위원회의 추천을 거쳐 선임함.	사외이사 후보추천 위원회	사외이사후보추천위원회 위원장, 감사위원회 위원, 투명경영위원회 위원	-	발행회사 임원
------	-----	-----------------------	----	---	--	---------------	---	---	------------

주) 임기의 기산일은 롯데하이마트 법인등기부등본상 해당이사의 최초취임일을 기준으로 작성하였으며, 임기만료일은 해당 이사가 선임 또는 재선임된 주주총회일로부터 2년이 경과된 날로 기재하였습니다. 당사는 주주총회에서 상기 이사의 임기만료일을 임기종료해에 개최되는 정기주주총회일까지로 선임하고 있습니다.

(4) 사외이사후보추천위원회 설치현황 및 활동내역

당사는 주주총회에 사외이사후보를 추천하기 위한 사외이사후보추천위원회를 설치하여 운영중입니다. 위원회는 사외이사 3인(최혜리, 이희옥, 유원상)으로 관련 법규에 의거하여 전원 사외이사로 구성하고 있습니다. (상법 제542조의8 제4항의 규정 충족)

① 설치현황

[기준일 : 2022.12.31]

성명	사외이사 여부	설치목적 및 권한사항	비고
최혜리(위원장) 이희옥 유원상	사외이사 사외이사 사외이사	사외이사후보의 추천	총 3인 전원 사외이사

② 활동내역

[기준일 : 2022.12.31]

위원회명	개최일자	의안내용	가결 여부	사외이사의 성명 및 출석률		
				최혜리 (-)	이희옥 (100%)	유원상 (100%)
				찬반여부		
사외이사후보추천위원회	2022.02.28	1. 사외이사 후보 추천 승인의 건	가결	선임전	찬성	찬성

주1) 정부옥 사외이사후보추천위원장은 2021.11.30.부로 사임하여 상기 개최된 사외이사후보추천위원회에서 이희옥이사가 의장 직무를 위임받았습니다.

주2) 제출일 기준 현재 사외이사후보추천위원회 위원은 2022.03.22. 이사회를 통하여 최혜리, 이희옥, 유원상 이사가 선임되었으며 상기 사외이사후보추천위원회는 최혜리 이사 선임전 개최된 내역입니다.

마. 사외이사의 전문성

(1) 지원조직

당사 내 지원조직(경영지원부문 경영지원팀, 담당직원 4명(팀장 1인 외 3인))은 사외이사가 이사회 및 이사회내 위원회에서 전문적인 직무수행이 가능하도록 보조하고 있으며, 이사회 및 위원회 개최 전에 해당 안건내용을 충분히 검토할 수 있도록 사전에 자료를 제공하고 있습니다.

부서(팀)명	직원수(명)	직위(근속연수)	주요 활동내역
--------	--------	----------	---------

경영지원팀 (경영지원1담당)	4	팀장 1명 (7년) 매니저1명 (6년) 사원2명 (평균2년)	- 이사회 및 위원회 절차 준수여부 점검 - 사외이사의 이사회 및 위원회 참석률 관리 - 사외이사에 경영정보제공(회의자료 등)
--------------------	---	---	--

주) 근속연수는 해당 지원업무를 담당한 기간입니다.

(2)사외이사 교육실시 현황

[기준일 : 2022.12.31]

교육일자	교육실시주체	참석 사외이사	불참시 사유	주요 교육내용
2020.05.21	롯데하이마트 점포개발부문	사외이사 전원	-	잠실 메가스토어 방문 통한 신규컨셉매장 운영방식 및 가전양판업계 트렌드 공유
2020.09.18	삼일회계법인	사외이사 전원	-	내부회계관리제도 교육
2022.09.22	스탠다드에너지 등	사외이사 전원	-	압구정 메가스토어 방문 신규컨셉매장 (EV충전소 콜라보) 소개 및 EV충전 방식 등 트렌드 공유 프리미엄 다이슨 매장 신 제품 소개

2. 감사제도에 관한 사항

가. 감사위원회의 인적 사항 및 사외이사 여부

[기준일 : 2022.12.31]

성명	사외이사 여부	경력	회계·재무전문가 관련		
			해당 여부	전문가 유형	관련 경력
정도진	예	- 07~(現) 중앙대학교 경영학부 교수 - 14~18 금융위원회 감리위원 - 16~19 한국 조세재정연구원 소장 - 18~21 국제공공부문 회계기준위원 - 19~(現) 한국거래소 민간위원	예	2호 유형 (회계, 재무분야 학위보유자)	- 기본자격: University of Kentucky 경영학박사(회계학전공) - 근무기간: 07 ~ 現 중앙대학교 경영학부 교수(재무회계)
김춘순	예	- 13~17 국회예산결산위원회 수석전문위원 - 15~15 한국정책학회 부회장 - 17~19 국회 예산정책처 처장 - 20~(現) 순천향대학교 미래융합대학원장 - 20~(現) 기획재정부 공기업경영평가단 주요사업평가팀장 - 21~(現) 순천향대 특임부총장 - 21~(現) 시행산업통합감독위원회 위원장 - 22~(現) 감사원 정책자문위원 - 22~(現) 의정보총(KCI) 편집위원장	-	-	-
최혜리	예	- 09~15 법무법인 바른 변호사 - 15~16 서울법원 조정센터 상임조정위원 - 16~20 국가인권위원회 상임위원 - 21~(現) 법무법인 산지 변호사	-	-	-

나. 감사위원회 위원의 독립성

(1) 감사위원 선출기준

당사는 관련법령 및 정관에 따라 위원회의 구성, 운영 및 권한·책임 등을 감사위원회 규정에 정의하여 감사업무를 수행하도록 하고 있습니다. 감사위원회의 감사업무 수행은 회계감사를 위해서는 재무제표 등 회계관련서류 및 회계법인의 감사절차와 감사결과를 검토하고 필요한 경우에는 회계법인에 대하여 회계에 관한 장부와 관련서류에 대한 추가 검토를 요청하고 그 결과를 검토합니다. 그리고 감사위원회는 신뢰할 수 있는 회계정보의 작성 및 공시를 위하여 설치한 내부회계관리제도의 운영실태를 내부회계관리자로부터 보고 받고 이를 검토합니다. 또한 감사위원회는 업무감사를 위하여 이사회 및 기타 중요한 회의에 출석하고 필요할 경우에는 이사회로부터 심의내용과 영업에 관한 보고를 받고 중요한 업무에 관한 회사의 보고에 대해 추가검토 및 자료보완을 요청하는 등 적절한 방법을 사용하여 검토합니다.

당사는 상법 제542조의12 제1항에 의거하여 감사위원회 위원을 주주총회에서 선임하고 있으며, 선출기준의 주요내용은 아래 표와 같습니다.

선출기준의 주요내용	선출기준의 충족여부	관련법령
- 3명 이상의 이사로 구성	충족(3명)	상법 제415조의2 제2항
- 사외이사가 위원의 3분의2 이상	충족(전원 사외이사)	

- 위원 중 1명 이상은 회계 또는 재무전문가	충족(정도진 위원장)	상법 제542조의11 제2항
- 감사위원회의 대표는 사외이사	충족(정도진 위원장)	
- 그 밖의 결격요건(최대주주의 특수관계자 등)	충족(해당사항없음)	상법 제542조의11 제3항

주) 회계 또는 재무전문가의 기준 충족여부와 관련한 상세사항은 'VI.이사회 등 회사의 기관에 관한 사항- 2. 감사제도에 관한사항-가. 감사위원회의 인적사항 및 사외이사 여부'의 기재내용을 참고하시기 바랍니다.

(2) 감사위원회 구성

① 상법, 제415조의2 제2항에 의해, 감사위원회는 3명 이상의 이사로 구성하고, 사외이사가 위원의 3분의 2이상이어야 합니다.

② 또한, 상법 제542조의11에 의거하여, 감사위원 중 1명 이상은 대통령령으로 정하는 회계 또는 재무 전문가이어야 하고, 감사위원회의 대표는 사외이사로 선임하여야 합니다.

(3) 결격요건

상법 제542조의10, 제542조의11에 의거하여, 다음에 해당하는 자는 상장회사의 사외이사가 아닌 감사위원회위원이 될 수 없고, 이에 해당하게 된 경우에는 그 직을 상실합니다.

- 상법 제542조의8 제2항 제1호부터 제4호까지 및 제6호에 해당하는 자
(주요주주의 특수관계인 등)
- 회사의 상무(常務)에 종사하는 이사 및 피용자 또는 최근 2년 이내에 회사의 상무 에 종사한 이사 및 피용자
- 회사의 경영에 영향을 미칠 수 있는 자로서 대통령령으로 정하는 자

(4) 감사위원의 선임 및 해임

① 상법 제542조의12에 의거하여, 감사위원회위원을 선임-해임하는 권한은 주주총회에 있으며, 주주총회에서 이사를 선임한 후 선임된 이사 중에서 감사위원회위원을 선임하여야 합니다.

② 최대주주, 최대주주의 특수관계인, 그 밖에 대통령령으로 정하는 자가 소유하는 상장회사의 의결권 있는 주식의 합계가 그 회사의 의결권 없는 주식을 제외한 발행주식총수의 100분의 3을 초과하는 경우 그 주주는 그 초과하는 주식에 관하여 감사 또는 사외이사가 아닌 감사위원회위원을 선임하거나 해임할 때에는 의결권을 행사하지못합니다.

(5) 감사위원의 선임배경, 추천인, 회사와의 관계, 최대주주 등과의 관계 등

[기준일 : 2022.12.31]

직명	성명	임기	연임 여부	연임 횟수	선임배경	추천인	회사와의 관계	최대주주 등과의 관계	타회사 겸직여부
----	----	----	----------	----------	------	-----	------------	----------------	-------------

감사위원회 위원장 (사외이사)	정도진	2020.03.27~ 2024.03.22	연임	1	회계학 석사 및 박사과정을 수료하였으며, 현재는 중앙대 경영학부 교수뿐만 아니라 국제공공부문 회계기준 위원으로 활동 하였고 한국거래소 민간위원으로 활동하고 있음. 또한 금융위원회, 기획재정부, 금융감독원에서 회계 관련 업무를 지속적으로 수행한 경력이 있음. 해당 후보자는 회계 관련 전문 지식을 통하여 당사의 감사위원회 위원으로서 회계 투명성을 강화하며, 주요 의사결정에 중요한 역할을 할 수 있다고 판단되어 선임함.	이사회	-	발행회사 임원	네이버 (2019.03 ~ 現)
감사위원회 위원 (사외이사)	김춘순	2020.03.27~ 2024.03.22	연임	1	다년간 조직의 예산분석과 경영평가 경력을 보유하고 있으며, 이는 회계분야 전반에 대한 이해뿐만 아니라 당사 감사위원회 위원으로서 사업영역 확장과 투자등의 활동에 있어 심의, 자문역할을 충실히 수행 가능할 것으로 판단됨. 다양한 실무 경험을 바탕으로 당사의 재무건정성 개선과 회계투명성 강화에 큰 역할을 수행할 수 있기에 선임함.	이사회	-	발행회사 임원	종근당홀딩스 (2020.03 ~ 現)
감사위원회 위원 (사외이사)	최혜리	2022.03.22~ 2024.03.22	신임	-	다년간 재판 및 사법행정과 관련한 업무를 수행하며 다양한 분야의 폭 넓은 이해와 경험을 보유하고 있음. 사법기관에 쌓은 오랜 경험을 바탕으로 원칙에 입각한 합리적 판단, 다양한 심의, 자문역할을 수행하며 회계 투명성 강화에 주도적인 역할을 할 수 있고 주요 의사결정 사안과 관련한 법적 검토를 통한 조연과 의사결정을 할 수 있는 지식과 역량을 보유하고있기에 선임함.	이사회	-	발행회사 임원	삼성증권 (2022.03 ~ 現)

주) 임기의 기산일은 롯데하이마트 법인등기부등본상 해당 위원의 최초취임일을 기준으로 작성하였으며, 임기 만료일은 해당 위원이 선임 또는 재선임된 주주총회일로부터 2년이 경과된 날로 기재하였습니다.
당사는 주주총회에서 상기 이사의 임기만료일을 임기종료해에 개최되는 정기주주총회일까지로 선임하고 있습니다.

다. 감사위원회의 주요 활동내역
[기준일 : 2022.12.31]

개최일자	의안내용	가결 여부	사외이사의 성명 및 출석률			
			성낙송 (100%)	김춘순 (100%)	정도진 (100%)	최혜리 (100%)
			찬반여부			

2022.02.07	보고. 제 35기 재무제표 및 영업보고서 보고의 건 보고. 지정감사인 선임 결과 공유 보고. '21년 내부회계관리제도 운영실태 결과 보고 보고. '21년 4분기 윤리경영 활동 및 '22년 1분기 운영안 보고	보고 보고 보고 보고	보고 보고 보고 보고	보고 보고 보고 보고	보고 보고 보고 보고	선임전
2022.02.28	1. 감사위원회의 감사보고서 작성 및 제출의 건 2. 21년 내부회계관리제도 평가 승인의 건 보고. 제35기 감사 결과 보고의 건 보고. 내부감시장치에 대한 감사의 의견서	가결 가결 보고 보고	찬성 찬성 보고 보고	찬성 찬성 보고 보고	찬성 찬성 보고 보고	
2022.05.06	1. '21년 감사인 준수사항 사후평가 보고. '22년 1분기 재무제표 보고 보고. '22년 내부회계관리제도 연간 계획 및 운영안 보고. '22년 1분기 윤리경영 활동 및 2분기 계획 보고	가결 보고 보고 보고		찬성 보고 보고 보고	찬성 보고 보고 보고	찬성 보고 보고 보고
2022.08.04	보고. '22년 반기 재무제표 보고 보고. '22년 내부회계 설계평가 결과 보고 보고. '22년 2분기 윤리경영 활동 및 3분기 계획 보고	보고 보고 보고	임기 만료	보고 보고 보고	보고 보고 보고	보고 보고 보고
2022.11.03	보고. '22년 3분기 재무제표 보고 보고. '22년 내부회계 중간운영평가 결과 보고 보고. '22년 3분기 윤리경영 활동 및 4분기 계획 보고	보고 보고 보고		보고 보고 보고	보고 보고 보고	보고 보고 보고

라. 감사위원회 교육실시 현황

(1) 감사위원회의 교육실시 계획

교육일자	교육실시주체	주요 교육내용
2020.05.06	삼일회계법인	내부회계관리제도 개념체계, 감사위원회의 역할 등
2020.09.18	삼일회계법인	내부회계관리제도 평가 및 보고체계 등
2021.11.15	삼일회계법인	주요 회계 이슈 등
2022.11.22	삼정회계법인	내부회계관리제도 교육, 직무관련 교육

주) 당사는 23년 하반기 중 감사위원을 대상으로 교육을 실시할 예정입니다.

(2) 감사위원회 교육실시 현황

교육일자	교육실시주체	참석 감사위원	불참시 사유	주요 교육내용
2020.05.06	삼일회계법인	감사위원 전원	-	내부회계관리제도 개념체계, 감사위원회의 역할 등
2020.09.18	삼일회계법인	감사위원 전원	-	내부회계관리제도 평가 및 보고체계 등
2021.11.15	삼일회계법인	감사위원 전원	-	주요 회계 이슈 등
2022.11.22	삼정회계법인	김춘순, 최혜리	감사위원 별도 일정 수행	감사위원회의 역할, 부정사고 예방을 위한 점검 사항

마. 감사위원회 지원조직 현황

부서(팀)명	직원수(명)	직위(근속연수)	주요 활동내역
--------	--------	----------	---------

경영지원팀 (경영지원1담당)	4	팀장 1명 (7년) 매니저1명 (6년) 사원2명 (평균2년)	- 감사위원회 운영 지원
내부회계팀	3	팀장 1명 (1년) 대리2명 (평균2년 2개월)	- 내부회계관리제도 운영실태 평가지원

주) 근속연수는 해당 지원업무를 담당한 기간입니다.

바. 준법지원인 등 지원조직 현황 및 경력

(1) 인적사항 및 주요경력

성명	성별	생년월	주요경력
신재열	남	1969.01	<ul style="list-style-type: none"> - 한양대학교 경제법 박사 수료 - 연세대학교 법무대학원 석사 - 연세대학교 법학 학사 - 94~03 롯데월드 총무팀 - 03~13 롯데카드 노무 - 13~18 롯데정책본부CSR팀 - 18~21 롯데지주 준법경영2팀장 - 21~22 롯데하이마트 대외협력부문장 - 롯데하이마트 준법지원인 (임기: 2021.12.14 ~ 2022.12.18) <p>해당 준법지원인은 석사학위 이상의 학위를 취득하고 법무 및 감사와 관련한 부서에서 근무한 경력이 5년 이상인 자로서 상법 제542조의13 제5항에 따른 준법지원인 법정자격요건을 충족합니 다.</p>
최원경	여	1979.02	<ul style="list-style-type: none"> - 05 제47회 사법시험 합격 - 08~13 법무법인 대륙아주 - 13~15 흥플러스 법무팀 - 15~(現) 롯데하이마트 컴플라이언스팀장 - (現) 롯데하이마트 준법지원인 (2023.02.07 선임) <p>해당 준법지원인은 변호사 자격을 가진 자로서 상법 제542조의13 제 5항에 따른 준법지원인 법정자격요건을 충족합니다.</p>

주1) 2022.12.18 신재열 준법경영인이 퇴사하였습니다.

(2) 주요 활동내역 및 그 처리결과

구분	일시	주요 점검 내용	점검 결과
규정제정	2022.1월	중대재해처벌법 관련 규정 제정	-
	2022.6월	영업비밀관리 규정 제정	-
규정개정	2022.3월	인장관리규정 개정	-
	2022.4월	반부패 관련 규정 개정	-
	2022.8월	재고관리규정 개정	-
모니터링	2022.1~2월	공정거래 정기 모니터링	-

		※ CP 운영규정 제20조 제3호(모니터링 실시)	
	2022.7~9월	공정거래 정기 모니터링 ※ CP 운영규정 제20조 제3호(모니터링 실시)	-
계약서 개정	2022.3~4월	표준계약서 개정 및 체결	-
서약	2022.5월	준법경영 서약 진행	-
교육	2022.1~9월	신규 입사 및 신임 직무/직책자 윤리경영 교육(9회)	-
	2022.1~12월	임직원 모바일 윤리경영 교육(10회)	-
	2022.1~11월	영업 현장 윤리경영 교육(16회)	-
	2022.4월	상반기 공정거래 교육 ※ CP 운영규정 제26조(교육의 실시)	-
	2022.2~8월	직책자 대상 공정거래 교육	-
	2022.9월	임원대상 법무교육	-
	2022.10월	본사 스태프 윤리 의식 강화 교육	
점검	2022.8~9월	파트너사 윤리진단 평가	-
	2022.9월	ISO37001 부패방지경영시스템 갱신심사	갱신완료

(3) 준법지원인 지원조직 현황

부서(팀)명	직원수(명)	직위(근속연수)	주요 활동내역
컴플라이언스팀	6	팀장 1명(6년) 매니저 2명(평균 7년) 책임 1명(평균 1년) 대리 2명(평균 1년)	- 임직원 교육 및 훈련 지원 - 계약검토 및 법률자문 지원 - ISO37001 부패방지경영시스템 인증 지원 - 컴플라이언스시스템 운영 지원 - 공정거래 임직원 교육 및 훈련 지원 - 공정거래 제도개선 지원 - 공정거래 모니터링
윤리경영팀	7	팀장 1명(11년) 매니저 2명(평균 6년) 대리 3명(평균 1년) 사원 1명(3년)	- 사내 제반 감사업무 수행 및 제도개선 - 제보접수 및 비윤리행위 조사 - 임직원 윤리교육 및 윤리경영 수준 진단 - 비윤리 예방 캠페인 활동

주) 근속연수는 해당 지원업무를 담당한 기간입니다.

3. 주주총회 등에 관한 사항

가. 투표제도

당사는 정관 제 26조에 의거 집중투표제를 채택하지 아니합니다. 또한 당사는 서면투표제를 채택하지 않고 있으며, 전자투표제도의 경우, 제29기 주주총회(2016.03.18)부터 상법 제 368조의4 전자투표제도와 자본시장과 금융투자업에 관한 법률 시행령 제160조제5호 전자 위임장권유제도에 따라 전자투표제도와 전자위임장권유를 활용하기로 결의하였습니다.

투표제도 현황

(기준일 : 2022년 12월 31일)

투표제도 종류	집중투표제	서면투표제	전자투표제
도입여부	배제	미도입	도입
실시여부	-	-	제35기('21년도) 정기주주총회 제36기('22년도) 정기주주총회

당사는 전자투표제 및 전자위임장권유의 관리업무를 한국예탁결제원에 위탁한 상태이며, 주주는 주주총회소집 공고에 안내된 전자투표 및 위임장수여기간 내에 <https://evote.ksd.or.kr>(인터넷), <https://evote.ksd.or.kr/m>(모바일)에 접속하여 인증서를 이용하여 주주 본인인증을 완료한 후, 주주총회에 참석하지 아니하고 전자투표방식으로 의결권을 행사하거나 전자위임장을 수여하실 수 있습니다. 다만 해당 시스템은 공동인증서 및 민간인증서(K-VOTE에서 사용가능한 인증서 한정)를 통해 당사의 주주여부를 확인 후 전자투표 및 위임장수여 서비스를 제공하므로, 주주께서는 미리 공동인증서 및 민간인증서(K-VOTE에서 사용가능한 인증서 한정)를 준비하시기 바랍니다.

나. 소수주주권 행사 현황

당사는 공시대상기간 중 소수주주권이 행사된 사항이 없습니다.

다. 경영권 경쟁과 관련된 사항

당사는 공시대상기간 중 경영권 경쟁과 관련된 사항이 없습니다.

라. 의결권 현황

(기준일 : 2022년 12월 31일) (단위 : 주)

구 분	주식의 종류	주식수	비고
발행주식총수(A)	보통주	23,607,712	-
	우선주	-	-
의결권없는 주식수(B)	보통주	472,000	자기주식
	우선주	-	-
정관에 의하여 의결권 행사가 배제된 주식수(C)	보통주	-	-
	우선주	-	-
기타 법률에 의하여 의결권 행사가 제한된 주식수(D)	보통주	-	-
	우선주	-	-
의결권이 부활된 주식수(E)	보통주	-	-

	우선주	-	-
의결권을 행사할 수 있는 주식수 (F = A - B - C - D + E)	보통주	23,135,712	-
	우선주	-	-

마. 주식사무

정관 제10조 [신주인수권]	<p>① 회사의 주주는 신주발행에 있어서 그가 소유한 주식수에 비례하여 신주의 배정을 받을 권리를 가진다.</p> <p>② 제1항의 규정에 불구하고 다음 각호의 경우에는 주주 이외의 자에게 이사회 결의로 신주를 발행 할 수 있다.</p> <ol style="list-style-type: none"> 1. 주주우선공모의 방식으로 신주를 발행하는 경우 2. 발행주식총수의 100분의 20을 초과하지 않는 범위 내에서 일반공모의 방식으로 신주를 발행하는 경우 3. 발행주식총수의 100분의 20을 초과하지 않는 범위 내에서 주식예탁증서(DR) 발행에 따라 신주를 발행하는 경우 4. 발행주식총수의 100분의 30을 초과하지 않는 범위 내에서 주권을 증권시장에 신규상장하거나 협회등록하기 위하여 신주를 모집하거나 인수인에게 인수하게 하는 경우 5. 자본시장과 금융투자업에 관한 법률 등 관계규정에 따라 우리사주조합원에게 주식을 우선 배정하는 경우 6. 제5호 이외의 방법으로 발행주식총수의 100분의 20을 초과하지 않는 범위 내에서 우리사주조합원에게 주식을 배정하는 경우 7. 발행주식총수의 100분의 20을 초과하지 않는 범위 내에서 상법 418조 제2항의 규정에 따라 신중요한 기술의 도입, 연구개발, 생산, 판매, 자본채휴, 재무구조 개선 등을 회사의 경영상 목적을 달성하기 위하여 그 상대방에 신주를 발행하는 경우 필요한 경우 8. 발행주식총수의 100분의 20을 초과하지 않는 범위 내에서 회사가 경영상 긴급한 자금조달의 필요성에 의 위하여 이사회 결의로 발행결의 당시의 적정시가에 의하여 국내외 금융기관 또는 재무투자자에게 및 채권자, 국내외 법인 또는 개인투자자에게 신주를 발행하는 경우 <p>③ 제2항 각호의 어느 하나의 방식에 의해 신주를 발행할 경우에는 발행할 주식의 종류와 수 및 발행가격 등은 이사회 결의로 정한다.</p> <p>④ 신주인수권의 포기 또는 상실에 따른 주식과 신주배정에서 발생한 단주에 대한 처리 방법은 이사회 결의로 정한다.</p>		
결산일	매년 12월 31일	정기주주총회	매사업년도 종료 후 3월 이내
주권의 종류	「주식·사채 등의 전자등록에 관한 법률」에 따라 주권 및 신주인수권증서에 표시되어야 할 권리가 의무적으로 전자등록됨에 따라 '주권의 종류'를 기재하지 않음		
명의개서대리인	한국예탁결제원 (대표전화:051-519-1500 / 주소: 부산광역시 남구 문현금융로40 부산국제금융센터)		
공고방법	한국경제신문과 매일경제신문에 2회 이상 공고하거나 금융감독원 또는 한국거래소가 운용하는 전자공시시스템에 공고함으로써 소집통지에 갈음할 수 있다.		

바. 주주총회 의사록 요약

주총일자 (구분)	주요 내용	비고
--------------	-------	----

<p>2022.03.22 (정기총회)</p>	<p>가. 보고사항 1) 감사보고 2) 영업보고 3) 내부회계관리제도 운영실태 보고</p> <p>나. 결의사항 1. 제35기 재무제표(이익잉여금처분계산서 포함) 등 승인의 건 2. 이익배당 승인의 건(1주당 배당금 : 1,000원) 3. 이사 선임의 건(사내이사 1명, 사외이사 4명) 4. 감사위원 선임의 건(감사위원 2명) 5. 감사위원이 되는 사외이사 최혜리 선임의 건 6. 이사 보수한도 승인의 건</p>	<p>원안대로 통과</p>
<p>2021.03.19 (정기총회)</p>	<p>가. 보고사항 1) 감사보고 2) 영업보고 3) 내부회계관리제도 운영실태 보고</p> <p>나. 결의사항 1. 제34기 재무제표(이익잉여금처분계산서 포함) 등 승인의 건 2. 이익배당 승인의 건(주당 배당금 1200원) 3. 이사 선임의 건(사내이사 4명) 4. 이사 보수한도 승인의 건(90억) 5. 임원퇴직위로금 지급규정 개정의 건 6. 정관일부 변경 승인의 건</p>	<p>원안대로 통과</p>
<p>2020.03.27 (정기총회)</p>	<p>가. 보고사항 1) 감사보고 2) 영업보고 3) 내부회계관리제도 운영실태 보고</p> <p>나. 결의사항 1. 제33기 재무제표(이익잉여금처분계산서 포함) 등 승인의 건 2. 이익배당 승인의 건(주당 배당금 1000원) 3. 이사 선임의 건(사외이사 5명) 4. 감사위원 선임의 건(감사위원 3명) 5. 이사 보수한도 승인의 건(90억) 6. 임원퇴직위로금 지급규정 개정의 건</p>	<p>원안대로 통과</p>

VII. 주주에 관한 사항

1. 최대주주 및 특수관계인의 주식소유 현황

(기준일 : 2022년 12월 31일)

(단위 : 주, %)

성명	관계	주식의 종류	소유주식수 및 지분율				비고
			기 초		기 말		
			주식수	지분율	주식수	지분율	
롯데쇼핑(주)	최대주주	보통주	15,403,274	65.25	15,403,274	65.25	주2)
황영근	발행회사임원	보통주	300	0.00	300	0.00	-
맹중오	발행회사임원	보통주	600	0.00	600	0.00	-
하영수	발행회사임원	보통주	700	0.00	0	0.00	-
이동우	계열회사임원	보통주	30,000	0.13	46,000	0.19	-
차우철	계열회사임원	보통주	1,450	0.01	1,300	0.01	-
최홍훈	계열회사임원	보통주	176	0.00	176	0.00	-
김상수	계열회사임원	보통주	191	0.00	191	0.00	-
장학영	계열회사임원	보통주	150	0.00	200	0.00	-
석희철	계열회사임원	보통주	0	0.00	1,000	0.00	-
계		보통주 외	-	-	-	-	-
		보통주	15,436,841	65.39	15,453,041	65.46	-

주1) 상기 주식소유 비율은 발행주식총수(23,607,712주) 대비 비율입니다.

주2) 당사의 최대주주인 롯데쇼핑은 2018년 4월 4일 보유중인 당사의 주식 중 3,536,812주를 대상으로한 교환사채를 발행하였으며, 2021년 4월 6일 3,168,685주가 조기 상환되었습니다. 잔존 368,127주는 2023년 4월 상환될 예정입니다. 자세한 사항은 2021.04.07 공시된 주식등의 대량보유상황보고서를 참고바랍니다.

2. 최대주주의 주요경력 및 개요

가. 최대주주(법인 또는 단체)의 기본정보

명 칭	출자자수 (명)	대표이사 (대표조합원)		업무집행자 (업무집행조합원)		최대주주 (최대출자자)	
		성명	지분(%)	성명	지분(%)	성명	지분(%)
롯데쇼핑(주)	54,202	김사무엘상현	-	-	-	롯데지주(주)	40.00
		정준호	-	-	-	-	-
		강성현	-	-	-	-	-

주1) 지분율은 총발행주식수 대비 보통주와 우선주를 합산한 기준입니다.

주2) 출자자수 및 지분율은 2022.12.31. 기준입니다.

주3) 별도 업무집행자 및 업무집행조합원은 없습니다.

나. 법인 또는 단체의 대표이사, 업무집행자, 최대주주의 변동내역

변동일	대표이사 (대표조합원)		업무집행자 (업무집행조합원)		최대주주 (최대출자자)	
	성명	지분(%)	성명	지분(%)	성명	지분(%)
2020.03.24	강희태	0.00	-	-	-	-
2021.11.30	강희태	-	-	-	-	-
2021.12.01	강성현	0.00	-	-	-	-
2022.03.23	김사무엘상현	0.00	-	-	-	-
2022.03.23	정준호	0.00	-	-	-	-

주1) 2020.03.24. 강희태 대표이사가 장내매수로 140주 취득하였습니다.

주2) 2021.11.30. 강희태 대표이사가 사임하였고 2021.12.01 강성현 대표이사가 선임되었습니다.

주3) 2022.03.23. 김사무엘상현 대표이사와 정준호 대표이사가 선임되었습니다.

다. 최대주주(법인 또는 단체)의 최근 결산기 재무현황

(단위 : 백만원)

구 분	
법인 또는 단체의 명칭	롯데쇼핑(주)
자산총계	31,604,077
부채총계	20,551,605
자본총계	11,052,473
매출액	15,476,036
영업이익	394,220
당기순이익	-297,791

※ 상기 내용은 롯데쇼핑(주)에서 2023.02.08일에 공시한 '매출액 또는 손익구조 30%(대규모 법인 15%)이상 변경' 상에 기재된 2022년말 연결 재무제표 기준으로 작성하였으며, 해당 공시는 외부감사인의 회계감사가 완료되지 않은 상태에서 작성되었으므로, 외부감사인의 감사

결과 등에 따라 변경될 수 있습니다.

라. 사업현황 등 회사 경영 안정성에 영향을 미칠 수 있는 주요 내용

당사 최대주주인 롯데쇼핑(주)는 1970년 07월 02일 백화점 경영을 목적으로 설립되었으며 2022년말 현재 총 39개의 종속회사가 있습니다. 당사와 당사의 종속기업(이하 "연결실체")는 수익을 창출하는 재화와 용역의 성격, 시장 및 판매방법의 특징, 사업부문 구분의 계속성 등을 고려하여 경영의 다각화 실태를 적절히 반영할 수 있도록 백화점 사업부문, 할인점 사업부문, 전자제품전문점 사업부문, 슈퍼 사업부문, 홈쇼핑 사업부문, 기타 사업부문으로 세분하였습니다.

3. 최대주주의 최대주주(법인 또는 단체)의 개요

가. 최대주주의 최대주주(법인 또는 단체)의 기본정보

명 칭	출자자수 (명)	대표이사 (대표조합원)		업무집행자 (업무집행조합원)		최대주주 (최대출자자)	
		성명	지분(%)	성명	지분(%)	성명	지분(%)
롯데지주(주)	51,717	신동빈	13.04	-	-	신동빈	13.04
		이동우	0.00	-	-	-	-

주1) 출자자수 및 지분율은 2022.12.31. 보통주 기준입니다.

주2) 별도 업무집행자 및 업무집행조합원은 없습니다.

나. 최대주주의 최대주주(법인 또는 단체)인 롯데지주(주)의 대표이사, 업무집행자, 최대주주의 변동내역

변동일	대표이사 (대표조합원)		업무집행자 (업무집행조합원)		최대주주 (최대출자자)	
	성명	지분(%)	성명	지분(%)	성명	지분(%)
2020.02.19	황각규	0.00	-	-	-	-
2020.03.20	신동빈	11.75	-	-	신동빈	11.75
2020.03.20	황각규	0.00	-	-	-	-
2020.03.27	송용덕	0.00	-	-	-	-
2020.04.21	송용덕	0.00	-	-	-	-
2020.07.27	신동빈	13.04	-	-	신동빈	13.04
2020.08.31	황각규	-	-	-	-	-
2020.10.08	이동우	0.00	-	-	-	-
2022.05.24	송용덕	0.00	-	-	-	-
2022.05.24	이동우	0.00	-	-	-	-
2022.12.19	송용덕	-	-	-	-	-

주1) 2020.08.31. 황각규 대표이사 사임

주2) 2020.10.08. 이동우 대표이사 선임

주3) 2022.12.19. 송용덕 대표이사 사임

다. 최대주주의 최대주주(법인 또는 단체)의 최근 결산기 재무현황

(단위 : 백만원)

구 분	
법인 또는 단체의 명칭	롯데지주(주)
자산총계	22,169,541
부채총계	12,405,839
자본총계	9,763,701
매출액	14,000,566

영업이익	491,837
당기순이익	329,629

주) 상기 내용은 롯데지주(주) '매출액 또는 손익구조 30%(대규모법인 15%)이상 변경' 공시의 2022년말 연결 기준 잠정 실적으로 작성하였으며, 해당 공시는 외부감사인의 회계감사가 완료되지 않은 상태에서 작성되었으므로, 외부감사인의 감사결과 등에 따라 변경될 수 있습니다.

라. 사업현황 등 회사 경영 안정성에 영향을 미칠 수 있는 주요 내용

당사 최대주주인 롯데쇼핑(주)의 최대주주인 롯데지주(주)는 지주사 전환에 따라 순환출자 해소 및 지배구조 단순화로지배구조 불투명성을 해소하였으며, 자회사들의 사업과 투자 분리를 통한 효율적인 사업구조 확립을 추진하고 있습니다.

4. 최대주주 변동내역

당사는 공시대상기간 (최근 3사업연도)동안 최대주주의 변동이 없습니다.

5. 주식 소유현황

가. 주식의 분포

(기준일 : 2022년 12월 31일)

(단위 : 주)

구분	주주명	소유주식수	지분율(%)	비고
5% 이상 주주	롯데쇼핑(주)	15,403,274	65.25	주)2
	-	-	-	-
우리사주조합		54,204	0.23	-

주1) 2022.12.31 기준 주주명부를 바탕으로 하여 확인 가능한(공시된) 소유주식 변동 내역입니다.

주2) 당사의 최대주주인 롯데쇼핑은 2018년 4월 4일 보유중인 당사의 주식 중 3,536,812주를 대상으로한 교환사채를 발행하였으며, 2021년 4월 6일 3,168,685주가 조기 상환되었습니다. 잔존 368,127주는 2023년 4월 상환될 예정입니다. 자세한 사항은 2021.04.07 공시된 주식등의 대량보유상황보고서를 참고바랍니다.

나. 소액주주현황

(기준일 : 2022년 12월 31일)

(단위 : 주)

구분	주주			소유주식			비고
	소액 주주수	전체 주주수	비율 (%)	소액 주식수	총발행 주식수	비율 (%)	
소액주주	25,134	25,145	99.96	7,682,671	23,607,712	32.54	-

주) 소액주주는 보통주 발행주식총수의 1%에 미달하는 주식수를 소유한 주주입니다.

6. 주가 및 주식거래실적

(기준일 : 2022년 12월 31일)

(단위 : 원,주)

종류		22년 12월	22년 11월	22년 10월	22년 9월	22년 8월	22년 7월
보통주	주가	최고	14,300	14,600	13,600	15,650	17,200
		최저	12,250	13,400	12,150	12,950	15,750
		평균	13,276	13,855	12,737	14,598	16,670
	거래량	월간	734,829	734,881	725,983	419,444	435,829
		최고	105,122	161,436	171,555	43,494	35,690
		최저	8,802	15,590	10,350	5,916	9,516

주1) 당사는 한국거래소 유가증권시장 상장법인입니다.

주2) 주가는 종가 기준입니다.

주3) 주가 평균은 일별 종가의 평균입니다.

VIII. 임원 및 직원 등에 관한 사항

1. 임원 및 직원 등의 현황

가. 임원 현황

(기준일 : 2022년 12월 31일)

(단위 : 주)

성명	성별	출생년월	직위	등기임원 여부	상근 여부	담당 업무	주요경력	소유주식수		최대주주와의 관계	재직기간	임기 만료일
								의결권 있는 주식	의결권 없는 주식			
황영근	남	1967.01	전무	사내이사	상근	대표이사, 이사회 의장	- 중앙대학교 신문방송학과 졸업 - 16~19 롯데하이마트 가전부문장(상무) - 19~20 롯데하이마트 상품본부장(전무) - 20~20 롯데하이마트 영업본부장(전무) - (現) 롯데하이마트 대표이사 - (現) 롯데하이마트 사내이사	300	-	발행회사임원	2019.03.29 ~현재	2023.03.27
맹중오	남	1968.02	상무	사내이사	상근	ESG위원회위원장, 상품본부장	- 전북대학교 회계과 졸업 - 15~20 롯데하이마트 재무부문장(상무보) - 20~20 롯데하이마트 SCM부문장(상무) - 20~(現) 롯데하이마트 상품본부장(상무) - (現) 롯데하이마트 사내이사	600	-	발행회사임원	2021.03.19 ~현재	2023.03.27
박상은	남	1971.10	상무보	사내이사	상근	재무부문장	- 서강대학교 경영학과 졸업 - 15~19 롯데정착본부 재무1팀 - 19~20 롯데정보통신 재무부문장 - 20~20 롯데지주 재무혁신실1팀장 - 20~(現) 롯데하이마트 재무부문장(상무보)	-	-	발행회사임원	2022.03.22 ~현재	2024.03.22
이희록	남	1960.08	이사	사외이사	비상근	ESG위원회위원장, 투영경영위원회위원장, 사외이사후보추천위원회위원장	- 07~(現) 성균관대학교 정치외교학과 교수 - 12~(現) 성균관대학교 중국연구소 소장 - 18~(現) (재)세종연구소 비상임이사 - 19~(現) (사)한중우호협회 부회장 - 19~(現) 한국정치학회 부회장	-	-	발행회사임원	2020.03.27 ~현재	2024.03.27
김춘순	남	1963.05	이사	사외이사	비상근	보상위원회위원장, 감사위원회위원	- 17~19 국회 예산정책처 처장 - 20~(現) 순천향대학교 미래융합대학원장 - 20~(現) 기획재정부 공기업경영평가단 주요사업평가팀장 - 21~(現) 순천향대 특임부총장 - 21~(現) 사행산업통합감독위원회 위원장 - 22~(現) 감사원 정책자문위원 - 22~(現) 의정논총(KCI) 편집위원장	-	-	발행회사임원	2020.03.27 ~현재	2024.03.27
정도진	남	1969.01	이사	사외이사	비상근	감사위원회위원장, 보상위원회위원장, ESG위원회위원	- 07~(現) 중앙대학교 경영학부 교수 - 14~18 금융위원회 감리위원 - 16~19 한국 조세재정연구원 소장 - 18~21 국제공공부문 회계기준위원 - 19~(現) 한국거래소 민간위원	-	-	발행회사임원	2020.03.27 ~현재	2024.03.27

유원상	남	1970.10	이사	사외이사	비상근	투명경영위원회위원장, 보상위원회위원, 사외이사후보추천위원회위원	- 10~(現) 고려대학교 경영대학 교수 - 18~(現) 한국소비지학회 이사 - 21~(現) 한국유통학회 부회장 - 22~(現) 한국마케팅학회 부회장	-	-	발행회사임원	2020.03.27 ~현재	2024.03.2 2
최해리	여	1965.04	이사	사외이사	비상근	사외이사후보추천위원회위원 장, 감사위원회위원, 투명경영위원회위원	- 16~20 국가인권위원회 상임위원 - 21~(現) 법무법인 신지 변호사	-	-	발행회사임원	2022.03.22 ~현재	2024.03.2 2
남창희	남	1966.10	부사장	미등기	상근	하이마트 대표	- 한양대학교 독어독문학 졸업 - 17~18 롯데쇼핑(주) 마트사업부 MD본부 본부장 - 19~19 롯데쇼핑(주) 마트사업부 고객본부 본부장 - 20~22 롯데쇼핑(주) 슈퍼사업부 대표 - 22~現 롯데하이마트(주) 대표	-	-	발행회사임원	2022.12.19 ~ 현재	-
이전일	남	1972.01	상무	미등기	상근	미래사업 부문장	- 리버풀대학교 대학원 경영학 졸업(석사) - 17~20 롯데하이마트 전략기획부문장(상무보) - 20~20 롯데하이마트 온라인사업부문장(상무보) - 20~21 롯데하이마트 마케팅부문장(상무) - 21~(現) 롯데하이마트 미래사업부문장(상무)	531	-	발행회사임원	2017.03.01 ~현재	-
문병철	남	1971.11	상무	미등기	상근	가전부문장	- 단국대학교 산업공학과 졸업 - 19~20 롯데하이마트 상품본부 MD전략부문장 - 20~20 롯데하이마트 상품총괄부문장(상무보) - 20~21 롯데하이마트 온라인부문장(상무보) - 21~(現) 롯데하이마트 가전부문장(상무)	500	-	발행회사임원	2019.01.01 ~현재	-
신현채	남	1975.02	상무보	미등기	상근	영업1부문장	- 영남대학교 경영학과 졸업 - 19~20 롯데하이마트 영업총괄부문장(상무보) - 20~21 롯데하이마트 전략기획부문장(상무보) - 21~(現) 롯데하이마트 영업1부문장(상무보)	150	-	발행회사임원	2019.01.01 ~현재	-
조광규	남	1975.08	상무보	미등기	상근	경영지원 부문장	- 경희대학교 화학과 졸업 - 19~20 롯데하이마트 경영지원부문장(상무보) - 20~21 롯데하이마트 SCM부문장(상무보) - 21~(現) 롯데하이마트 경영지원부문장(상무보)	250	-	발행회사임원	2019.01.01 ~현재	-
문총	남	1976.03	상무보	미등기	상근	생활 부문장	- 고려대학교 경제학과 졸업 - 16~20 롯데하이마트 온라인기획팀장 - 20~20 롯데하이마트 점포개발부문장(상무보) - 20~21 롯데하이마트 MD전략부문장(상무보) - 21~(現) 롯데하이마트 생활부문장(상무보)	333	-	발행회사임원	2020.01.01 ~현재	-
윤용우	남	1971.06	상무보	미등기	상근	영업2부문장	- 동국대학교 경영학과 졸업 - 18~19 롯데하이마트 가전1팀장 - 19~20 롯데하이마트 온라인상품1팀장 - 20~21 롯데하이마트 생활부문장(상무보) - 21~(現) 롯데하이마트 영업2부문장(상무보)	260	-	발행회사임원	2020.01.01 ~현재	-
서강우	남	1972.03	상무보	미등기	상근	상품총괄 부문장	- 청주대학원 경제학 졸업 - 18~20 롯데하이마트 MD전략부문 상품총괄팀장 - 20~20 롯데하이마트 영업4부문 북부산지시장 - 20~21 롯데하이마트 가전부문장(상무보) - 21~(現) 롯데하이마트 상품총괄부문장(상무보)	-	-	발행회사임원	2020.12.01 ~현재	-

김은정	남	1972.05	상무보	미등기	상근	마케팅 부문장	- 충남대학교 경제학 졸업 - 17~20 롯데하이마트 마케팅부문 마케팅전략팀장 - 20~20 롯데하이마트 영업3부문 대전지사장 - 20~21 롯데하이마트 영업1부문 강남지사장 - 21~(現) 롯데하이마트 마케팅부문장(상무보)	-	-	발행회사임원	2021.12.01 ~현재	-
박창현	남	1975.04	상무보	미등기	상근	온라인 부문장	- 연세대학원 경영학 졸업 - 17~20 롯데지주 가치경영2팀 - 20~20 롯데하이마트 재무부문 IR T&T 팀장 - 20~21 롯데하이마트 상품총괄부문장 - 21~(現) 롯데하이마트 온라인부문장(상무보)	-	-	발행회사임원	2021.12.01 ~현재	-

주1) 임기의 기산일은 롯데하이마트 법인등기부등본상 해당이사의 최초 취임일을 기준으로 작성하였으며, 임기만료일은 해당 이사가 선임 또는 재선임된 주주총회일로부터 2년이 경과된 날 또는 실제 퇴임한 날로 기재하였습니다.

주2) 상법 제383조에 따라 임기 만료일에 앞서 1개월 이내에 정기주주총회가 열릴 경우 그 총회의 종결시에 그 임기가 만료되는 것으로 하며, 그 임기가 최종의 결산기 종료 후 당해 결산기에 관한 정기주주총회 전에 만료될 경우에는 그 총회의 종결 시까지 그 임기를 연장합니다.

주3) 미등기임원의 재직기간의 기산일은 당사 임원으로 최초선임된 날입니다.

주4) 맹중오 사내이사는 기준일 이후 2023년 1월 18일 사임하였습니다.

나. 등기임원 타회사 임원경직 현황

(기준일 : 2022년 12월 31일)

경 직 자		경 직 회 사			
성 명	직 위	회사명	재임기간	직 위	주된 사업목적
김춘순	사외이사	종근당홀딩스	2020.03. ~ (現)	사외이사	지주사업, 라이선스업
정도진	사외이사	네이버	2019.03. ~ (現)	사외이사	정보통신서비스업
최혜리	사외이사	삼성증권	2022.03. ~ (現)	사외이사	투자매매업, 투자중개업

다. 등기임원 선임 후보자 및 해임 대상자 현황

(기준일 : 2022년 12월 31일)

구분	성명	성별	출생년월	사외이사 후보자 해당여부	주요경력	선·해임 예정일	최대주주와의 관계
선임	남창희	남	1966.10	사내이사	- 한양대학교 독어독문학 졸업 - 17~18 롯데쇼핑(주) 마트사업부 MD본부 본부장 - 19~19 롯데쇼핑(주) 마트사업부 고객본부 본부장 - 20~22 롯데쇼핑(주) 슈퍼사업부 대표 - 22~現 롯데하이마트(주) 대표	2023년 03월 27일	계열회사 임원
선임	김홍철	남	1970.01	사내이사	- 중앙대 국어국문학 졸업 - 05~16 롯데그룹 정책본부 경영개선실 - 17~21 롯데지주(주) 경영개선실 경영개선1팀장 - 22~(現) 유통군HQ 인사혁신본부장	2023년 03월 27일	계열회사 임원

선임	문병철	남	1971.11	사내이사	- 단국대학교 산업공학과 졸업 - 19~20 롯데하이마트 상품본부 MD전략부부장 - 20~20 롯데하이마트 상품총괄부부장(상우보) - 20~21 롯데하이마트 온라인부부장(상우보) - 21~(現) 롯데하이마트 가전부부장(상우)	2023년 03월 27일	계열회사 임원
----	-----	---	---------	------	---	---------------	---------

주) 2023.03.27 예정인 제36기 정기주주총회의 안건으로 향후 정기주주총회에서 부결되거나 수정이 발생한 경우 정정보고서를 통해 그 내용 및 사유 등을 반영할 예정입니다.

라. 직원 등의 현황

(기준일 : 2022년 12월 31일)

(단위 : 천원)

직원										소속 외 근로자			비고
사업부문	성별	직원 수					평균 근속연수	연간급여 총액	1인평균 급여액	남	여	계	
		기간의 정함이 없는 근로자		기간제 근로자		합 계							
		전체	(단시간 근로자)	전체	(단시간 근로자)								
사무	남	786	-	3	-	789	약14년4개월	61,247,521	78,441	77	166	243	-
사무	여	366	-	17	-	383	약8년6개월	18,596,063	54,211				-
영업	남	1,286	-	19	10	1,305	약9년4개월	68,157,640	52,068				-
영업	여	885	6	21	16	906	약9년8개월	38,550,371	45,453				-
합 계		3,323	6	60	26	3,383	약10년6개월	186,551,595	56,858				-

주1) 2022.12.31. 재직자 기준 직원수 및 연간급여총액(2022년 1월1일~12월31일)으로 작성하였습니다.

주2) 1인평균 급여액은 1~12월 각 월 평균 급여액의 합계로 산정하였습니다.

마. 미등기임원 보수 현황

(기준일 : 2022년 12월 31일)

(단위 : 천원)

구분	인원수	연간급여 총액	1인평균 급여액	비고
미등기임원	10	2,398,802	266,534	-

주1) 보수 총액 및 1인 평균 급여액은 2022년 1월1일 ~ 12월31일 기준입니다.

주2) '22년 12월 19일 전입한 임원이 포함되었으며, 1인 평균 급여액은 급여발생 인원 9명 기준으로 산출되었습니다.

2. 임원의 보수 등

<이사·감사 전체의 보수현황>

가. 이사·감사 전체의 보수현황

(1) 주주총회 승인금액

(단위 : 백만원)

구분	인원수	주주총회 승인금액	비고
등기이사	9	9,000	-

주) 해당 주주총회 승인금액은 등기이사과 비등기이사의 보수가 포함된 승인금액입니다.

(2) 보수 지급금액

① 이사·감사 전체

(단위 : 천원)

인원수	보수총액	1인당 평균보수액	비고
10	2,128,052	266,006	-

주1) 보수 총액 및 1인 평균 급여액은 2022년 1월1일~12월31일 기준입니다.

주2) 22년 3월부 신규선임 이사(박상윤이사, 최혜리이사)와 퇴임 이사(성낙송 이사, 하영수이사)가 포함되어 있습니다. 22년 12월 31일 기준 재직중인 이사는 총 8명입니다.

주3) 1인당 평균 보수는 12월 31일 기준 재직자 8명 기준으로 산출되었습니다. (성낙송 이사, 하영수 이사 제외)

② 유형별 보수 지급금액

(단위 : 천원)

구분	인원수	보수총액	1인당 평균보수액	비고
등기이사 (사외이사, 감사위원회 위원 제외)	4	1,783,858	594,619	주2)
사외이사 (감사위원회 위원 제외)	2	132,000	66,000	-
감사위원회 위원	4	212,194	70,731	주3)
감사	-	-	-	-

주1) 보수 총액 및 1인 평균 급여액은 2022년 1월1일~12월31일 기준입니다.

주2) '22년 3월 22일 신규선임된 등기이사의 1~3월 급여 및 12.18.부 사임한 하영수 이사의 총 급여 및 퇴직금이 포함되었으며, 등기이사 1인당 평균보수액은 12월 31일 기준 재직자 3명(하영수 이사 제외)으로 산출되었습니다.

주3) '22년 3월 22일 임기만료된 성낙송 이사의 인원수 및 급여가 포함되었으며, 감사위원회 1인당 평균보수액은 급여발생 인원 3명 기준(김춘순이사, 정도진이사, 최혜리이사)으로 산출되었습니다.

(3) 이사·감사의 보수지급기준

이사·감사의 보수는 주주총회의 승인을 받은 금액 내에서 임원보수규정과 임원퇴직위로금 지급규정 등에 따라 해당직위, 경영성과 등을 감안하여 집행하고 있습니다.

당사 등기임원의 보수는 임원보수지급규정에 따라 기본연봉과 변동급으로 구성됩니다. 기본연봉은 당해 임원이 체결한 임원보수계약이나 개별계약에서 정한 보수를 의미하고, 기본급과 역할급, 직책급 등으로 구성됩니다. 변동급은 당해 경영실적 및 평가에 따라 지급하는 보수를 의미하며, 계량지표와 비계량지표를 종합적으로 평가하여 지급합니다. 사외이사의 경우에는 직무수행의 책임과 투입한 시간을 고려하여 적정수준으로 결정하고 있으며, 이사의 업무 독립성 등을 고려하여 감사위원회 위원 여부와는 관계없이, 위임계약서에 명시된 월정급을 각 이사가 매월 동일하게 지급받습니다.

나. 이사·감사의 개인별 보수현황

<보수지급금액 5억원 이상인 이사·감사의 개인별 보수현황>

(1) 개인별 보수지급금액

(단위 : 백만원)

이름	직위	보수총액	보수총액에 포함되지 않는 보수
하영수	상무	801	-

(2) 산정기준 및 방법

(단위 : 백만원)			
이름	보수의 종류	총액	산정기준 및 방법
하영수	근로소득	급여	290 임원보수 규정에 따라 각 개인별 직급(상무보), 근속연수, 직책유무, 회사기여도 등을 종합적으로 반영하여 산정하며, 주주총회에서 승인한 임원보수한도 내에서 지급합니다. 보수는 매월 지급을 원칙으로 하며, 임원 보수 규정에 따라 산정된 계약 연봉 290백만원 기준 22년 재직기간에 대하여 최종 290백만원 급여를 지급하였습니다.
		상여(성과급)	-
		주식매수선택권	-
		행사이익	-
		기타 근로소득	6 임직원 복리후생제도에 따른 복리후생비 지급하였습니다.
	퇴직소득	505 주주총회에서 승인한 임원 퇴직위로금 지급규정에 따라 [월 기본급(22.7백만원)x근속년수(8.9년)x지급률(2.5배)]에 따라 퇴직금 지급하였습니다.	
	기타소득	-	

다. 보수지급금액 5억원 이상 중 상위 5명의 개인별 보수현황

<보수지급금액 5억원 이상 중 상위 5명의 개인별 보수현황>

(1) 개인별 보수지급금액

(단위 : 백만원)

이름	직위	보수총액	보수총액에 포함되지 않는 보수
하영수	상무	801	-

(2) 산정기준 및 방법

(단위 : 백만원)			
이름	보수의 종류	총액	산정기준 및 방법
하영수	근로소득	급여	290 임원보수 규정에 따라 각 개인별 적금(상무보), 근속연수, 직책유무, 회사기여도 등을 종합적으로 반영하여 산정하며, 주주총회에서 승인한 임원보수한도 내에서 지급합니다. 보수는 매월 지급을 원칙으로 하며, 임원 보수 규정에 따라 산정된 계약 연봉 299백만원 기준 22년 재직기간에 대하여 최종 290백만원 급여를 지급하였습니다.
		상여(성과급)	-
		주식매수선택권	-
		행사이익	-
	기타 근로소득	6	임직원 복리후생제도에 따른 복리후생비 지급하였습니다.
	퇴직소득	505	주주총회에서 승인한 임원 퇴직위로금 지급규정에 따라 [월 기본급(22.7백만원)x근속년수(8.9년)x지급율(2.5배)]에 따라 퇴직금 지급하였습니다.
기타소득	-	-	

라. 주식매수선택권의 부여 및 행사현황
해당사항 없음

IX. 계열회사 등에 관한 사항

1. 계열회사 현황(요약)

가. 국내

당사는 독점규제 및 공정거래에 관한 법률상 롯데 기업집단에 속한 계열회사로서, 롯데 기업집단의 최상위 지배기업은 롯데지주(주)(종목코드 : 004990)입니다. 2022년말 현재 총 91개의 국내 계열회사가 있습니다. 이 중 상장사는 당사를 포함하여 총 10개사이며 비상장사는 총 81개사입니다.

(기준일 : 2022년 12월 31일)

(단위 : 사)

기업집단의 명칭	계열회사의 수		
	상장	비상장	계
롯데	10	81	91

※상세 현황은 '상세표-2. 계열회사 현황(상세)' 참조

나. 해외

(기준일 : 2022년 12월 31일)

출자회사명	피출자회사명	지분율
Chocolaterie Guylian N.V	Aimee BVBA	99.0%
LOTTE Rakhat JSC	Almaty Sweets LLC	100.0%
LOTTE LAND CO., LTD	An Hung Investment TM DV Corporation	55.0%
Chocolaterie Guylian N.V	Chocolaterie Guylian Deutschland GmbH	100.0%
Lotte Confectionery Holdings (Europe) B.V.	Chocolaterie Guylian N.V	99.97%
롯데물산(주)	Coralis S.A.	77.5%
Coralis S.A.	Coralis Vietnam Co.,Ltd.	100.0%
(주)대홍기획	DAEHONG COMMUNICATIONS VIETNAM CO., LTD	95.0%
(주)롯데	Dari K (주)	100.0%
Chocolaterie Guylian N.V	Guylian Iberia, LDA	99.3%
Chocolaterie Guylian N.V	Guylian UK Ltd	100.0%
Chocolaterie Guylian N.V	Guylian USA, Inc	100.0%
Lotte Holdings Hong Kong Limited	HAI THANH-LOTTE COMPANY LIMITED	70.0%
롯데건설(주)	HAU GIANG COMMERCIAL AND CONSTRUCTION INVESTMENT CORPORATION	51.0%
롯데제과(주)	HAVMOR ICE CREAM PRIVATE LIMITED	100.0%
롯데컬처웍스(주)	Hemisphere Film Investors III, LLC	100.0%
(주)호텔롯데	HOTEL LOTTE HOLDINGS HK LIMITED	100.0%
LOTTE GLOBAL LOGISTICS (UK) CO., LTD.	HYUNDAI LOGISTICS (ITALY) SRL	100.0%
LOTTE SHOPPING HOLDINGS (SINGAPORE) PTE. LTD.	INTERNATIONAL BUSINESS CENTER COMPANY LIMITED	50.0%
LOTTE Hotel Holdings Europe B.V.	JSC Lotte RUS	100.0%
Lotte International Australia Pty Ltd	Kestrel Farming Pty Ltd	100.0%
롯데케미칼(주)	Kor-Uz Gas Chemical Investment Ltd.	49.0%
롯데제과(주)	L & M Confectionery Pte. Ltd.	100.0%
롯데제과(주)	L&M Mayson Company Limited	45.5%
(주)롯데홀딩스	L&S (Thailand) Co., Ltd.	49.0%

LOTTE Chemical USA Corporation	LACC, LLC	50.0%
Lotte Food Holding Co.,Ltd.	LH Foods Co.,Ltd	50.0%
LOTTE HOTEL HOLDINGS USA CO., LTD.	LHK Chicago, LLC	100.0%
롯데칠성음료주	LOTTE AKHTAR BEVERAGES (PRIVATE) LTD	52.0%
롯데알미늄주	LOTTE ALUMINIUM Hungary Kft	100.0%
Lotte Battery Materials USA Corporation	LOTTE ALUMINIUM MATERIALS USA LLC	70.0%
롯데알미늄주	LOTTE ALUMINIUM USA Corporation	100.0%
롯데케미칼주	Lotte Battery Materials USA Corporation	100.0%
롯데칠성음료주	LOTTE BEVERAGE AMERICA CORP.	100.0%
롯데칠성음료주	LOTTE Beverage Holdings (Singapore) Pte. Ltd.	100.0%
롯데바이오로지스주	Lotte Biologics USA, LLC	100.0%
롯데케미칼주	LOTTE Chemical (Thailand) Co., Ltd.	49.3%
롯데케미칼주	Lotte Chemical Alabama Corporation	100.0%
롯데케미칼주	LOTTE Chemical California, Inc.	100.0%
롯데케미칼주	LOTTE Chemical Deutschland GMBH	100.0%
롯데케미칼주	LOTTE Chemical Engineering Plastics (Dongguan) Co., Ltd.	100.0%
롯데케미칼주	LOTTE Chemical Engineering Plastics (Haryana) Private Limited	99.9%
롯데케미칼주	LOTTE Chemical Engineering Plastics (Tianjin) Co., Ltd.	100.0%
롯데케미칼주	LOTTE Chemical Hungary Ltd.	100.0%
롯데케미칼주	LOTTE Chemical Japan Co., Ltd.	100.0%
LOTTE Chemical USA Corporation	LOTTE Chemical Louisiana, LLC	100.0%
LOTTE Chemical California, Inc.	LOTTE Chemical Mexico S.A. de C.V.	100.0%
롯데케미칼주	LOTTE CHEMICAL NIGERIA LIMITED	100.0%
롯데케미칼주	Lotte Chemical Pakistan Limited	75.0%
롯데케미칼주	LOTTE CHEMICAL POLAND SP. ZO.O	100.0%
LOTTE CHEMICAL TITAN HOLDING BERHAD	Lotte Chemical Titan (M) Sdn. Bhd.	100.0%
LOTTE CHEMICAL TITAN HOLDING BERHAD	Lotte Chemical Titan Corporation SDN. BHD.	100.0%
롯데케미칼주	LOTTE CHEMICAL TITAN HOLDING BERHAD	74.7%
PT. Lotte Chemical Titan Tbk	Lotte Chemical Titan International Limited	100.0%
LOTTE CHEMICAL TITAN HOLDING BERHAD	Lotte Chemical Titan International Sdn. Bhd.	100.0%
LOTTE CHEMICAL TITAN HOLDING BERHAD	Lotte Chemical Titan Trading Sdn. Bhd.	100.0%
롯데케미칼주	LOTTE Chemical USA Corporation	60.0%
롯데케미칼주	LOTTE Chemical Vietnam Co., Ltd.	100.0%
롯데제과주	Lotte Confectionery (S.E.A.) Pte. Ltd.	100.0%
롯데제과주	Lotte Confectionery Holdings (Europe) B.V.	51.0%
㈜롯데	Lotte Confectionery Pilipinas Corp.	100.0%
롯데제과주	Lotte Confectionery RUS LLC	100.0%
롯데정보통신주	Lotte Data Communication Company Limited Vietnam	100.0%
롯데정보통신주	LOTTE DATA COMMUNICATION R&D CENTER INDIA LLP	99.99%
LOTTE HOTEL HOLDINGS USA CO., LTD.	Lotte Duty Free Guam, LLC	100.0%
HOTEL LOTTE HOLDINGS HK LIMITED	Lotte Duty Free Hong Kong Ltd.	100.0%
LOTTE DUTY FREE SINGAPORE PTE. LTD.	Lotte Duty Free Japan Co., Ltd.	80.0%
LOTTE DUTY FREE SINGAPORE PTE. LTD.	Lotte Duty Free Kansai Co., Ltd.	100.0%
LOTTE DUTY FREE SINGAPORE PTE. LTD.	Lotte Duty Free Macau Co., Ltd.	100.0%
㈜호텔롯데	LOTTE DUTY FREE SINGAPORE PTE. LTD.	100.0%
롯데건설주	Lotte E&C Malaysia Sdn. Bhd.	100.0%
LOTTE LAND CO., LTD	LOTTE ECO LOGIS LONG AN CO., LTD.	100.0%
LOTTE SHOPPING HOLDINGS (SINGAPORE) PTE. LTD.	LOTTE E-COMMERCE VIETNAM CO., LTD	100.0%
롯데건설주	Lotte Engineering and Construction India Pvt. Ltd.	100.0%
롯데건설주	Lotte Engineering and Construction Vietnam Co., Ltd	100.0%

롯데건설㈜	Lotte Engineering Construction Mongolia LLC	100.0%
롯데컬처웍스㈜	LOTTE ENTERTAINMENT VIETNAM COMPANY LIMITED	50.0%
LOTTE Hotel Holdings Europe B.V.	Lotte Europe Investment B.V.	100.0%
롯데지알에스㈜	LOTTE F&G VIETNAM COMPANY LIMITED	67.0%
㈜롯데파이낸셜	Lotte F&L Singapore Pte. Ltd.	100.0%
롯데정밀화학㈜	LOTTE Fine Chemical Europe GmbH	100.0%
롯데정밀화학㈜	LOTTE Fine Chemical Trading(Shanghai) Co., Ltd.	100.0%
LOTTE LAND CO., LTD	LOTTE FLC JSC	60.0%
롯데지주㈜	Lotte Food Holding Co.,Ltd.	100.0%
LOTTE GLOBAL LOGISTICS (UK) HOLDINGS CO., LTD.	LOTTE Global Logistics (Germany) GmbH	100.0%
LOTTE Global Logistics (Hongkong) Holdings Co., Limited	LOTTE Global Logistics (Hongkong) Co., Limited	100.0%
롯데글로벌로지스㈜	LOTTE Global Logistics (Hongkong) Holdings Co., Limited	100.0%
LOTTE Global Logistics (Hongkong) Holdings Co., Limited	LOTTE GLOBAL LOGISTICS (INDIA) PRIVATE LIMITED	100.0%
롯데글로벌로지스㈜	LOTTE GLOBAL LOGISTICS (MALAYSIA) SDN. BHD.	100.0%
롯데글로벌로지스㈜	LOTTE GLOBAL LOGISTICS (NORTH AMERICA) INC.	100.0%
LOTTE Global Logistics (Hongkong) Holdings Co., Limited	LOTTE GLOBAL LOGISTICS (SINGAPORE) PTE. LTD.	100.0%
LOTTE GLOBAL LOGISTICS (UK) HOLDINGS CO., LTD.	LOTTE GLOBAL LOGISTICS (UK) CO., LTD.	100.0%
롯데글로벌로지스㈜	LOTTE GLOBAL LOGISTICS (UK) HOLDINGS CO., LTD.	100.0%
LOTTE GLOBAL LOGISTICS (UK) HOLDINGS CO., LTD.	LOTTE GLOBAL LOGISTICS HUNGARY Kft.	100.0%
롯데글로벌로지스㈜	Lotte Global Logistics Kazakhstan Co., Ltd	100.0%
롯데글로벌로지스㈜	LOTTE GLOBAL LOGISTICS PHILIPPINES INC.	100.0%
롯데글로벌로지스㈜	LOTTE GLOBAL LOGISTICS VIETNAM CO.,LTD	100.0%
롯데글로벌로지스㈜	LOTTE GLOBAL LOGISTICS(SINGAPORE) HOLDINGS PTE. LTD.	100.0%
Lotte Properties(Shenyang) Ltd.	Lotte Glory Properties(Shenyang) Ltd.	100.0%
Lotte Hotel & Retail Vietnam Pte. Ltd.	Lotte Holdings Hong Kong Limited	100.0%
㈜호텔롯데	Lotte Hotel & Retail Vietnam Pte. Ltd.	40.0%
㈜호텔롯데	Lotte Hotel Arai Co., Ltd.	100.0%
LOTTE HOTEL HOLDINGS USA CO., LTD.	Lotte Hotel Guam LLC.	100.0%
㈜호텔롯데	LOTTE Hotel Holdings Europe B.V.	100.0%
㈜호텔롯데	LOTTE HOTEL HOLDINGS USA CO., LTD.	100.0%
LOTTE HOTEL HOLDINGS USA CO., LTD.	LOTTE HOTEL NEW YORK PALACE, LLC.	100.0%
LOTTE Hotel Holdings Europe B.V.	Lotte Hotel Saint Petersburg, LLC.	100.0%
LOTTE HOTEL HOLDINGS USA CO., LTD.	LOTTE Hotel Seattle LLC	100.0%
LOTTE DUTY FREE SINGAPORE PTE. LTD.	LOTTE HOTEL VIETNAM CO., LTD.	100.0%
㈜호텔롯데	LOTTE Hotel Vladivostok, LLC.	100.0%
롯데제과㈜	LOTTE INDIA Co., Ltd.	98.9%
롯데상사㈜	Lotte International America Corp.	100.0%
롯데상사㈜	Lotte International Australia Pty Ltd	100.0%
롯데상사㈜	Lotte International Khorol LLC	100.0%
롯데상사㈜	Lotte International Mikhailovka LLC	100.0%
롯데지주㈜	LOTTE INTERNATIONAL OCEANIA PTY LTD.	100.0%
롯데상사㈜	Lotte International Primorye LLC	49.99%
롯데지주㈜	LOTTE INVESTMENT PARTNERS SINGAPORE PTE. LTD.	100.0%
롯데제과㈜	Lotte Kolson(Pvt.) Limited	96.5%
롯데건설㈜	LOTTE LAND CO., LTD	100.0%
롯데칠성음료㈜	LOTTE LIQUOR JAPAN CO.,LTD	100.0%

낙천(북경)물류유한공사	LOTTE Logistics (HongKong) Co., Limited	90.0%
LOTTE SHOPPING HOLDINGS (SINGAPORE) PTE. LTD.	Lotte Mart C&C India Private Limited	100.0%
롯데멤버스㈜	LOTTE Members Vietnam Co., Ltd.	100.0%
LOTTE Beverage Holdings (Singapore) Pte. Ltd.	LOTTE MGS Beverage (Myanmar) Co., Ltd.	77.8%
LOTTE DUTY FREE SINGAPORE PTE. LTD.	LOTTE PHU KHANH DUTY FREE TRADING COMPANY LIMITED	60.0%
롯데쇼핑㈜	LOTTE PROPERTIES (CHENGDU) HK LIMITED	73.5%
롯데쇼핑㈜	LOTTE PROPERTIES (HANOI) SINGAPORE PTE. LTD.	90.0%
LOTTE PROPERTIES (HANOI) SINGAPORE PTE. LTD.	LOTTE PROPERTIES HANOI CO., LTD	100.0%
롯데쇼핑㈜	LOTTE PROPERTIES HCMC COMPANY LIMITED	40.0%
롯데자산개발㈜	Lotte Properties(Shenyang) Ltd.	37.2%
롯데물산㈜	Lotte Property & Development Vietnam Co., Ltd.	100.0%
롯데제과㈜	LOTTE QINGDAO FOODS CO., LTD.	90.0%
롯데제과㈜	LOTTE Rakhat JSC	95.6%
롯데렌탈㈜	LOTTE Rent-A-Car (Thailand) Co.,Ltd.	49.0%
Lotte Rental (Vietnam) Company Limited	Lotte Rent-A-Car Vina Company Limited	49.0%
롯데렌탈㈜	Lotte Rental (Vietnam) Company Limited	100.0%
롯데쇼핑㈜	LOTTE SHOPPING HOLDINGS (SINGAPORE) PTE. LTD.	100.0%
LOTTE SHOPPING HOLDINGS (SINGAPORE) PTE. LTD.	Lotte Shopping India Pvt.,Ltd	90.0%
LOTTE SHOPPING HOLDINGS (SINGAPORE) PTE. LTD.	Lotte Shopping Plaza Vietnam Co.,Ltd.	100.0%
㈜롯데	Lotte Taiwan Co., Ltd.	100.0%
LOTTE DUTY FREE SINGAPORE PTE. LTD.	LOTTE TRAVEL RETAIL AUSTRALIA PTY LTD	100.0%
LOTTE TRAVEL RETAIL AUSTRALIA PTY LTD	LOTTE TRAVEL RETAIL NEW ZEALAND LIMITED	100.0%
LOTTE DUTY FREE SINGAPORE PTE. LTD.	LOTTE TRAVEL RETAIL SINGAPORE PTE. LTD.	100.0%
롯데케미칼㈜	LOTTE UBE SYNTHETIC RUBBER SDN. BHD.	50.0%
롯데벤처스㈜	LOTTE VENTURES VIETNAM COMPANY LIMITED	100.0%
㈜롯데	Lotte Vietnam Co., Ltd.	100.0%
LOTTE SHOPPING HOLDINGS (SINGAPORE) PTE. LTD.	LOTTE VIETNAM SHOPPING JOINT STOCK COMPANY	99.99%
롯데상사㈜	Lotte Vina International Co., Ltd.	100.0%
롯데글로벌로지스㈜	LOTTE VINATRANS GLOBAL LOGISTICS (VIETNAM) CO., LTD	51.0%
㈜롯데	Lotte Wedel Sp. z o.o.	100.0%
㈜호텔롯데	Lotte World Vietnam Co., Ltd	100.0%
롯데컬처웍스㈜	LotteCinema Vietnam Co., Ltd.	90.0%
롯데정보통신㈜	Lotte-HPT High Tech. Vietnam Company Limited	100.0%
Dari K (주)	P.T. Kakao Indonesia Cemerlang	99.0%
㈜롯데	P.T. Lotte Indonesia	99.9%
롯데케미칼㈜	PEKER SURFACE DESIGNS INDUSTRY AND TRADE JOINT STOCK COMPANY	72.5%
롯데칠성음료㈜	Pepsi-Cola Products Philippines, Inc.	73.6%
Lotte Wedel Sp. z o.o.	Pijalnie Czekolady Sp. z o.o.	100.0%
LOTTE CHEMICAL TITAN HOLDING BERHAD	PT LOTTE CHEMICAL INDONESIA	51.0%
PT. Lotte Chemical Titan Tbk	PT LOTTE CHEMICAL TITAN NUSANTARA	99.9%
롯데건설㈜	PT LOTTE LAND INDONESIA	100.0%
PT LOTTE LAND INDONESIA	PT LOTTE LAND KELAPA GADING	100.0%
PT LOTTE LAND INDONESIA	PT LOTTE LAND MODERN REALTY	60.0%
PT LOTTE LAND INDONESIA	PT LOTTE LAND SAWANGAN	70.0%
롯데지주㈜	PT LOTTE RND CENTER INDONESIA	33.3%
LOTTE SHOPPING HOLDINGS (SINGAPORE) PTE. LTD.	PT LOTTE SHOPPING AVENUE INDONESIA	99.5%
㈜대홍기획	PT. Daehong Communications Indonesia	99.6%
롯데캐피탈㈜	PT. LOTTE CAPITAL INDONESIA	78.1%
롯데케미칼㈜	PT. Lotte Chemical Engineering Plastics Indonesia	99.9%
Lotte Chemical Titan International Sdn. Bhd.	PT. Lotte Chemical Titan Tbk	92.5%

롯데글로벌로지스(주)	PT. Lotte Global Logistics Indonesia	99.0%
롯데알미늄(주)	PT. Lotte Packaging	99.4%
LOTTE SHOPPING HOLDINGS (SINGAPORE) PTE. LTD.	PT. Lotte Shopping Indonesia	80.0%
LOTTE DUTY FREE SINGAPORE PTE. LTD.	PT. SJ Indonesia	99.8%
롯데정보통신(주)	PT.Lotte Data Communication Company Indonesia	99.8%
LOTTE SHOPPING HOLDINGS (SINGAPORE) PTE. LTD.	PT.Lotte Mart Indonesia	61.0%
롯데지주(주)	PT.Lotteria Indonesia	99.3%
LOTTE Rakhat JSC	Rakhat TR	100.0%
LOTTE Rakhat JSC	Rakhat-Aktau LLP	100.0%
LOTTE Rakhat JSC	Rakhat-Aktobe LLP	100.0%
LOTTE Rakhat JSC	Rakhat-Astana LLP	100.0%
LOTTE Rakhat JSC	Rakhat-Karaganda LLP	100.0%
LOTTE Rakhat JSC	Rakhat-Oral LLP	100.0%
LOTTE Rakhat JSC	Rakhat-Shymkent LLP	100.0%
LOTTE Rakhat JSC	Rakhat-Shymkent Trading House LLP	100.0%
LOTTE Rakhat JSC	Rakhat-Taldykorgan LLP	100.0%
Lotte International Australia Pty Ltd	Sandalwood Feedlot Pty Ltd	100.0%
롯데글로벌로지스(주)	Shanghai Hyundai Asia Shipping International Freight Forwarding Co.Ltd.	66.0%
(주)롯데	Thai Lotte Co., Ltd.	98.2%
Lotte Chemical Titan Trading Sdn. Bhd.	Titan Trading Corp. Limited	100.0%
롯데지주(주)	VIETNAM LOTTERIA CO., LTD	100.0%
롯데글로벌로지스(주)	낙천(북경)물류유한공사	100.0%
롯데지주(주)	낙천(중국)식품유한공사	47.2%
Lotte Food Holding Co.,Ltd.	낙천(중국)투자유한공사	100.0%
롯데케미칼(주)	낙천공정소료(가흥)유한공사	100.0%
롯데케미칼(주)	낙천공정소료(심양)유한공사	100.0%
롯데케미칼(주)	낙천공정소료(합비)유한공사	50.0%
Lotte Properties(Shenyang) Ltd.	낙천물업관리(심양)유한공사	100.0%
롯데쇼핑(주)	낙천백화(성도)유한공사	100.0%
롯데쇼핑(주)	낙천백화(심양)유한공사	100.0%
롯데건설(주)	낙천건설(북경)유한공사	100.0%
HOTEL LOTTE HOLDINGS HK LIMITED	낙천유락(심양)유한공사	100.0%
HOTEL LOTTE HOLDINGS HK LIMITED	낙천유락구자문(북경)유한공사 (Lotte Duty Free Beijing Co., Ltd.)	100.0%
롯데캐피탈(주)	낙천융자조임(중국)유한공사	100.0%
롯데칠성음료(주)	낙천주업(북경)유한공사	100.0%
LOTTE PROPERTIES (CHENGDU) HK LIMITED	낙천지산(성도)유한공사	100.0%
롯데알미늄(주)	낙천포장(북경)유한공사	40.0%
롯데케미칼(주)	낙천화학(가흥)유한공사	100.0%
롯데베르살리스엘라스토머스(주)	낙미상무(상해)유한공사	100.0%
(주)롯데스트레티직인베스트먼트	롯데부동산(주)	100.0%
롯데케미칼(주)	삼강낙천화학유한공사	50.0%
(주)롯데스트레티직인베스트먼트	(주)L제10투자회사	100.0%
(주)롯데스트레티직인베스트먼트	(주)L제11투자회사	100.0%
(주)롯데스트레티직인베스트먼트	(주)L제12투자회사	100.0%
(주)롯데스트레티직인베스트먼트	(주)L제1투자회사	100.0%
(주)롯데홀딩스	(주)L제2투자회사	100.0%
(주)L제2투자회사	(주)L제3투자회사	100.0%
(주)L제2투자회사	(주)L제4투자회사	100.0%
(주)L제2투자회사	(주)L제5투자회사	100.0%
(주)L제2투자회사	(주)L제6투자회사	100.0%

㈜롯데스트레티직인베스트먼트	㈜L제7투자회사	100.0%
㈜롯데스트레티직인베스트먼트	㈜L제8투자회사	100.0%
㈜롯데스트레티직인베스트먼트	㈜L제9투자회사	100.0%
㈜롯데	㈜긴자코지코나	100.0%
㈜롯데홀딩스	㈜롯데	100.0%
㈜롯데홀딩스	㈜롯데리아	100.0%
㈜롯데홀딩스	㈜롯데벤처스재팬	100.0%
㈜롯데홀딩스	㈜롯데서비스	100.0%
㈜롯데홀딩스	㈜롯데스트레티직인베스트먼트	31.0%
㈜롯데홀딩스	㈜롯데시티호텔	100.0%
㈜롯데스트레티직인베스트먼트	㈜롯데파이낸셜	51.0%
㈜광윤사	㈜롯데홀딩스	28.1%
㈜롯데	㈜메리초코릿컴퍼니	100.0%
㈜롯데홀딩스	㈜지바롯데마린즈	82.1%
㈜롯데스트레티직인베스트먼트	㈜패밀리	24.9%
롯데케미칼㈜	호석화학무역(상해)유한공사	100.0%
CHINA RISE ENTERPRISE LIMITED	㈜경유물산	100.0%

주) 광윤사, 마켓비전, 롯데그린서비스, 미도리상사, CHINA RISE ENTERPRISE LIMITED, SD&CE Holdings Pte Ltd.의 최대출자자는 개인입니다.

다. 회사의 경영에 직접 또는 간접으로 영향력을 미치는 회사

당사의 최대주주 및 계열회사인 롯데쇼핑(주) 등이 있으며, 당사와 롯데쇼핑(주)가 소속된 롯데그룹은 '독점규제 및 공정거래에 관한 법률'에 의한 상호출자제한, 채무보증제한 등에 해당됩니다.

라. 회사와 계열회사 간 임원 겸직 현황 (등기임원)

해당사항 없음

2. 계열회사의 지분현황

(기준일 : 2022년 12월 31일)

출자회사	롯데지주(주)	(주)호텔롯데	(주)부산롯데호텔	롯데물산(주)	롯데제과(주)	롯데칠성음료(주)	롯데지알에스(주)	롯데쇼핑(주)
피출자회사								
롯데지주(주)	32.34%	11.06%	0.94%	-	-	-	-	-
(주)호텔롯데	-	0.17%	0.55%	-	-	-	-	-
롯데면세점제주(주)	-	100.00%	-	-	-	-	-	-
(주)부산롯데호텔	-	-	0.00%	-	-	-	-	-
롯데물산(주)	-	32.83%	-	-	-	-	-	-
스마일위드(주)	-	100.00%	-	-	-	-	-	-
롯데디에프리테일(주)	-	91.52%	-	-	-	-	-	-
롯데제과(주)	47.47%	-	-	-	6.29%	-	-	-
롯데칠성음료(주)	43.16%	0.37%	-	-	-	-	-	-
롯데네슬레코리아(주)	-	-	-	-	50.00%	-	-	-
롯데지알에스(주)	54.44%	18.77%	11.29%	-	-	-	0.00%	-
(주)롯데아사히주류	-	-	-	-	-	50.00%	-	-
(주)충북소주	-	-	-	-	-	100.00%	-	-
씨에이치음료(주)	-	-	-	-	-	100.00%	-	-
(주)백학음료	-	-	-	-	-	86.06%	-	-
스위트위드(주)	-	-	-	-	100.00%	-	-	-
산청음료(주)	-	-	-	-	-	100.00%	-	-
그린위드(주)	-	-	-	-	-	100.00%	-	-
롯데후레쉬멜리카제1호(주)	-	-	-	-	100.00%	-	-	-
롯데후레쉬멜리카제2호(주)	-	-	-	-	100.00%	-	-	-
롯데후레쉬멜리카제3호(주)	-	-	-	-	100.00%	-	-	-
롯데후레쉬멜리카제4호(주)	-	-	-	-	100.00%	-	-	-
(주)빅썸바이오	-	-	-	-	-	52.93%	-	-
(주)라바이오	-	-	-	-	-	-	-	-
하남씨엔에프(주)	-	-	-	-	-	-	50.09%	-
푸드위드(주)	-	-	-	-	100.00%	-	-	-
롯데쇼핑(주)	40.00%	8.86%	0.78%	-	-	-	-	0.06%
롯데역사(주)	44.53%	-	1.00%	-	-	-	-	-
(주)코리아세븐	92.33%	-	-	-	-	-	-	-
(주)롯데씨비에스	-	-	-	-	-	-	-	-
롯데씨비에스711(주)	-	-	-	-	-	-	-	-
에프알엘코리아(주)	-	-	-	-	-	-	-	49.00%
(주)우리홈쇼핑	-	-	-	-	-	-	-	53.49%
롯데김해개발(주)	-	-	-	-	-	-	-	100.00%
롯데수원역쇼핑타운(주)	-	-	-	-	-	-	-	100.00%
롯데지에프알(주)	-	-	-	-	-	-	-	99.97%
한국에스티엘(주)	-	-	-	-	-	-	-	50.00%
씨에스유통(주)	-	-	-	-	-	-	-	99.95%
롯데하이마트(주)	-	-	-	-	-	-	-	65.25%
롯데인천타운(주)	-	-	-	-	-	-	-	100.00%
롯데울산개발(주)	-	-	-	-	-	-	-	96.83%
롯데컬처웍스(주)	-	-	-	-	-	-	-	86.37%
롯데디엠씨개발(주)	-	-	-	-	-	-	-	95.00%

롯데케미칼주	25.59%	-	-	20.00%	-	-	-	-
㈜케이피켄텍	-	-	-	-	-	-	-	-
롯데엠시시주	-	-	-	-	-	-	-	-
삼박엘에프티주	-	-	-	-	-	-	-	-
롯데미쓰이화학주	-	-	-	-	-	-	-	-
롯데베르살리스엘라스토머스주	-	-	-	-	-	-	-	-
롯데정밀화학주	-	-	-	-	-	-	-	-
한덕화학주	-	-	-	-	-	-	-	-
롯데지에스화학주	-	-	-	-	-	-	-	-
롯데에스케이에너지주	-	-	-	-	-	-	-	-
㈜울산에너지1호	-	-	-	-	-	-	-	-
㈜울산에너지2호	-	-	-	-	-	-	-	-
한국추지필름주	76.09%	8.00%	-	-	-	-	-	-
롯데알미늄주	-	38.23%	3.89%	-	-	-	-	-
개논코리아주	50.00%	-	-	-	-	-	-	-
㈜엔젤워드	-	-	-	-	-	-	-	-
롯데건설주	-	43.30%	-	-	-	-	-	-
롯데멤버스주	93.88%	-	1.02%	-	-	-	-	-
롯데상사주	44.86%	32.57%	-	-	-	-	-	-
롯데글로벌로지스주	46.04%	10.87%	-	-	-	-	-	-
롯데부산신항로지스주	-	-	-	-	-	-	-	-
롯데렌탈주	-	37.80%	22.83%	-	-	-	-	-
롯데오토케어주	-	-	-	-	-	-	-	-
㈜그린카	-	-	-	-	-	-	-	-
㈜이지고	-	-	-	-	-	-	-	-
서울복합물류프로젝트금융투자 주	-	-	-	-	-	-	-	-
서울복합물류자산관리주	-	-	-	-	-	-	-	-
렌탈파트너주	-	-	-	-	-	-	-	-
롯데정보통신주	64.95%	-	-	-	-	-	-	-
㈜대흥기획	68.70%	20.02%	-	-	-	-	-	-
㈜엠허브	-	-	-	-	-	-	-	-
롯데미래전략연구소주	100.00%	-	-	-	-	-	-	-
롯데헬스케어주	100.00%	-	-	-	-	-	-	-
롯데바이오로지스주	80.00%	-	-	-	-	-	-	-
㈜롯데자이언츠	98.10%	-	-	-	-	-	-	-
㈜씨텍	-	-	-	-	-	-	-	-
롯데제이티비주	-	-	-	-	-	-	-	50.00%
롯데자산개발주	89.38%	10.62%	-	-	-	-	-	-
마곡지구피에프브이주	-	-	-	-	-	-	-	-
은평피에프브이주	-	-	-	-	-	-	-	-
롯데에이엠씨주	100.00%	-	-	-	-	-	-	-
롯데위탁관리부동산투자회사주	-	-	-	-	-	-	-	50.00%
마곡엘앤타워피에프브이주	-	-	-	-	-	-	-	-
스탁인터랙티브주	-	-	-	-	-	-	-	-
㈜에스디제이	-	-	-	-	-	-	-	-
롯데캐피탈주	-	32.59%	4.69%	-	-	-	-	-
롯데오토리스주	-	-	-	-	-	-	-	-
롯데벤처스주	-	39.97%	-	-	-	-	-	-

출자회사	㈜코리아세븐	㈜롯데씨브이에스	롯데하이마트㈜	롯데케미칼㈜	롯데정밀화학㈜	롯데에스케이에너지㈜	㈜빅쌔바이오	한국후지필름㈜
피출자회사								
롯데지주㈜	-	-	-	-	-	-	-	-
㈜호텔롯데	-	-	-	-	-	-	-	-
롯데연세경제주㈜	-	-	-	-	-	-	-	-
㈜부산롯데호텔	-	-	-	-	-	-	-	-
롯데물산㈜	-	-	-	-	-	-	-	-
스마일워드㈜	-	-	-	-	-	-	-	-
롯데디에프티테일㈜	-	-	-	-	-	-	-	-
롯데제과㈜	-	-	-	-	-	-	-	-
롯데칠성음료㈜	-	-	-	-	-	-	-	-
롯데네슬레코리아㈜	-	-	-	-	-	-	-	-
롯데지알에스㈜	-	-	-	-	-	-	-	-
㈜롯데아사히주류	-	-	-	-	-	-	-	-
㈜충북소주	-	-	-	-	-	-	-	-
씨에이치음료㈜	-	-	-	-	-	-	-	-
㈜백학음료	-	-	-	-	-	-	-	-
스위트워드㈜	-	-	-	-	-	-	-	-
산청음료㈜	-	-	-	-	-	-	-	-
그린워드㈜	-	-	-	-	-	-	-	-
롯데후레쉬멀리카제1호㈜	-	-	-	-	-	-	-	-
롯데후레쉬멀리카제2호㈜	-	-	-	-	-	-	-	-
롯데후레쉬멀리카제3호㈜	-	-	-	-	-	-	-	-
롯데후레쉬멀리카제4호㈜	-	-	-	-	-	-	-	-
㈜빅쌔바이오	-	-	-	-	-	-	-	-
㈜라바이오	-	-	-	-	-	-	80.00%	-
하남씨엔에프㈜	-	-	-	-	-	-	-	-
푸드워드㈜	-	-	-	-	-	-	-	-
롯데쇼핑㈜	-	-	-	-	-	-	-	-
롯데역사㈜	-	-	-	-	-	-	-	-
㈜코리아세븐	1.41%	-	-	-	-	-	-	-
㈜롯데씨브이에스	100.00%	-	-	-	-	-	-	-
롯데씨브이에스711㈜	-	100.00%	-	-	-	-	-	-
에프알엘코리아㈜	-	-	-	-	-	-	-	-
㈜우리홈쇼핑	-	-	-	-	-	-	-	-
롯데김해개발㈜	-	-	-	-	-	-	-	-
롯데수원역쇼핑타운㈜	-	-	-	-	-	-	-	-
롯데지에프알㈜	-	-	-	-	-	-	-	-
한국에스티엘㈜	-	-	-	-	-	-	-	-
씨에스유통㈜	-	-	-	-	-	-	-	-
롯데하이마트㈜	-	-	2.00%	-	-	-	-	-
롯데인천타운㈜	-	-	-	-	-	-	-	-
롯데물산개발㈜	-	-	-	-	-	-	-	-
롯데컬처웍스㈜	-	-	-	-	-	-	-	-
롯데디엠씨개발㈜	-	-	-	-	-	-	-	-
롯데케미칼㈜	-	-	-	0.83%	-	-	-	-
㈜케이피켄텍	-	-	-	100.00%	-	-	-	-
롯데엠시시㈜	-	-	-	50.00%	-	-	-	-
삼박엘에프티㈜	-	-	-	100.00%	-	-	-	-
롯데미쓰이화학㈜	-	-	-	50.00%	-	-	-	-
롯데베르살리스엘라스토머스㈜	-	-	-	50.00%	-	-	-	-
롯데정밀화학㈜	-	-	-	43.50%	1.28%	-	-	-

한덕화학주	-	-	-	50.00%	-	-	-	-	-
롯데지에스화학주	-	-	-	51.00%	-	-	-	-	-
롯데에스케이에너지주	-	-	-	45.00%	-	-	-	-	-
㈜울산에너지1호	-	-	-	-	-	100.00%	-	-	-
㈜울산에너지2호	-	-	-	-	-	100.00%	-	-	-
한국후지필름주	-	-	-	-	-	-	-	-	0.02%
롯데알미늄주	-	-	-	-	-	-	-	-	-
캐논코리아주	-	-	-	-	-	-	-	-	-
㈜엔필워드	-	-	-	-	-	-	-	-	-
롯데건설주	-	-	-	44.02%	-	-	-	-	-
롯데멤버스주	-	-	-	-	-	-	-	-	-
롯데상사주	-	-	-	-	-	-	-	-	-
롯데글로벌로지스주	-	-	-	-	-	-	-	-	-
롯데부산신항로지스주	-	-	-	-	-	-	-	-	-
롯데렌탈주	-	-	-	-	-	-	-	-	-
롯데오토케어주	-	-	-	-	-	-	-	-	-
㈜그린카	-	-	-	-	-	-	-	-	-
㈜이지고	-	-	-	-	-	-	-	-	-
서울복합물류프로젝트금융투자주	-	-	-	-	-	-	-	-	-
서울복합물류자산관리주	-	-	-	-	-	-	-	-	-
렌탈파트너주	-	-	-	-	-	-	-	-	-
롯데정보통신주	-	-	-	-	-	-	-	-	-
㈜대흥기획	-	-	-	-	-	-	-	-	-
㈜엠헤브	-	-	-	-	-	-	-	-	-
롯데미래전략연구소주	-	-	-	-	-	-	-	-	-
롯데헬스케어주	-	-	-	-	-	-	-	-	-
롯데바이오로지스주	-	-	-	-	-	-	-	-	-
㈜롯데자이언츠	-	-	-	-	-	-	-	-	-
㈜씨택	-	-	-	50.00%	-	-	-	-	-
롯데제이티비주	-	-	-	-	-	-	-	-	-
롯데자산개발주	-	-	-	-	-	-	-	-	-
마곡지구피에프브이주	-	-	-	-	-	-	-	-	-
은평피에프브이주	-	-	-	-	-	-	-	-	-
롯데에이엠씨주	-	-	-	-	-	-	-	-	-
롯데위탁관리부동산투자회사주	-	-	-	-	-	-	-	-	-
마곡엘앤타워피에프브이주	-	-	-	-	-	-	-	-	-
스탁인터랙티브주	-	-	-	-	-	-	-	-	-
㈜에스디제이	-	-	-	-	-	-	-	-	-
롯데캐피탈주	-	-	-	-	-	-	-	-	-
롯데오토리스주	-	-	-	-	-	-	-	-	-
롯데벤처스주	-	-	-	-	-	-	-	-	-

출자회사										
	롯데알미늄주	캐논코리아주	롯데멤버스주	롯데상사주	롯데글로벌로지스주	롯데렌탈주	롯데정보통신주	㈜대흥기획	롯데자산개발주	롯데캐피탈주
롯데지주주	5.08%	-	-	-	-	-	-	-	-	-
㈜호탈롯데	-	-	-	-	-	-	-	-	-	-
롯데면세점제주주	-	-	-	-	-	-	-	-	-	-
㈜부산롯데호텔	-	-	-	-	-	-	-	-	-	-
롯데물산주	-	-	-	-	-	-	-	-	-	-
스미일워드주	-	-	-	-	-	-	-	-	-	-
롯데디에프리테일주	-	-	-	-	-	-	-	-	-	-
롯데제과주	6.82%	-	-	-	-	-	-	-	-	-

롯데칠성음료㈜	7.35%	-	-	-	-	-	-	-	-	-
롯데네슬레코리아㈜	-	-	-	-	-	-	-	-	-	-
롯데지알에스㈜	-	-	-	-	-	-	-	-	-	-
㈜롯데아시아주류	-	-	-	-	-	-	-	-	-	-
㈜충북소주	-	-	-	-	-	-	-	-	-	-
씨에이치음료㈜	-	-	-	-	-	-	-	-	-	-
㈜백화음료	-	-	-	-	-	-	-	-	-	-
스위트워드㈜	-	-	-	-	-	-	-	-	-	-
산정음료㈜	-	-	-	-	-	-	-	-	-	-
그린워드㈜	-	-	-	-	-	-	-	-	-	-
롯데후레쉬멜리카제1호㈜	-	-	-	-	-	-	-	-	-	-
롯데후레쉬멜리카제2호㈜	-	-	-	-	-	-	-	-	-	-
롯데후레쉬멜리카제3호㈜	-	-	-	-	-	-	-	-	-	-
롯데후레쉬멜리카제4호㈜	-	-	-	-	-	-	-	-	-	-
㈜빅썸바이오	-	-	-	-	-	-	-	-	-	-
㈜라바이오	-	-	-	-	-	-	-	-	-	-
하남씨엔에프㈜	-	-	-	-	-	-	-	-	-	-
푸드워드㈜	-	-	-	-	-	-	-	-	-	-
롯데쇼핑㈜	-	-	-	-	-	-	-	-	-	-
롯데역시㈜	-	-	-	-	-	-	-	-	-	-
㈜코리아세븐	-	-	-	-	-	-	-	-	-	-
㈜롯데씨브이에스	-	-	-	-	-	-	-	-	-	-
롯데씨브이에스711㈜	-	-	-	-	-	-	-	-	-	-
에프알엘코리아㈜	-	-	-	-	-	-	-	-	-	-
㈜우리홈쇼핑	-	-	-	-	-	-	-	-	-	-
롯데김해개발㈜	-	-	-	-	-	-	-	-	-	-
롯데수원역쇼핑타운㈜	-	-	-	-	-	-	-	-	-	-
롯데지에프일㈜	-	-	-	-	-	-	-	-	-	-
한국에스티엘㈜	-	-	-	-	-	-	-	-	-	-
씨에스유통㈜	-	-	-	-	-	-	-	-	-	-
롯데하이마트㈜	-	-	-	-	-	-	-	-	-	-
롯데인천타운㈜	-	-	-	-	-	-	-	-	-	-
롯데울산개발㈜	-	-	-	-	-	-	-	-	-	-
롯데컬처웍스㈜	-	-	-	-	-	-	-	-	-	-
롯데디엠씨개발㈜	-	-	-	-	-	-	-	-	-	-
롯데케이칼㈜	-	-	-	-	-	-	-	-	-	-
㈜케이피컴텍	-	-	-	-	-	-	-	-	-	-
롯데엠시시㈜	-	-	-	-	-	-	-	-	-	-
삼박엘에프티㈜	-	-	-	-	-	-	-	-	-	-
롯데미쓰이화학㈜	-	-	-	-	-	-	-	-	-	-
롯데베르살리스엘라스토머스㈜	-	-	-	-	-	-	-	-	-	-
롯데정밀화학㈜	-	-	-	-	-	-	-	-	-	-
한덕화학㈜	-	-	-	-	-	-	-	-	-	-
롯데지에스화학㈜	-	-	-	-	-	-	-	-	-	-
롯데에스케이에너지㈜	-	-	-	-	-	-	-	-	-	-
㈜울산에너지루트1호	-	-	-	-	-	-	-	-	-	-
㈜울산에너지루트2호	-	-	-	-	-	-	-	-	-	-
한국후지필름㈜	2.59%	-	-	-	-	-	-	-	-	-
롯데알미늄㈜	-	-	-	-	-	-	-	-	-	-
캐논코리아㈜	-	-	-	-	-	-	-	-	-	-
㈜엔젤워드	-	100.00%	-	-	-	-	-	-	-	-
롯데건설㈜	9.51%	-	-	-	-	-	-	-	-	-
롯데엠버스㈜	-	-	0.00%	-	-	-	-	-	-	4.60%
롯데상시㈜	5.87%	-	-	7.55%	-	-	-	-	-	-
롯데글로벌로지스㈜	-	-	-	-	0.01%	-	-	-	-	-
롯데부산신항로지스㈜	-	-	-	-	51.00%	-	-	-	-	-
롯데렌탈㈜	-	-	-	-	-	-	-	-	-	-

롯데오토케어㈜	-	-	-	-	-	100.00%	-	-	-	-
㈜그린카	-	-	-	-	-	84.71%	-	-	-	-
㈜이지고	-	-	-	-	40.00%	-	-	-	-	-
서울복합물류프로젝트금융투자㈜	-	-	-	-	37.55%	-	-	-	-	-
서울복합물류자산관리㈜	-	-	-	-	37.55%	-	-	-	-	-
렌탈파트너㈜	-	-	-	-	-	100.00%	-	-	-	-
롯데정보통신㈜	-	-	-	-	-	-	1.73%	-	-	-
롯데총기획	-	-	-	-	-	-	-	0.05%	-	-
㈜엠티브	-	-	-	-	-	-	-	100.00%	-	-
롯데미래전략연구소㈜	-	-	-	-	-	-	-	-	-	-
롯데헬스케어㈜	-	-	-	-	-	-	-	-	-	-
롯데바이오로지스㈜	-	-	-	-	-	-	-	-	-	-
롯데디자인즈	1.90%	-	-	-	-	-	-	-	-	-
㈜씨택	-	-	-	-	-	-	-	-	-	-
롯데제이티비㈜	-	-	-	-	-	-	-	-	-	-
롯데자산개발㈜	-	-	-	-	-	-	-	-	-	-
마르치구피에프브이㈜	-	-	-	-	-	-	-	-	100.00%	-
은평피에프브이㈜	-	-	-	-	-	-	-	-	100.00%	-
롯데에이엠씨㈜	-	-	-	-	-	-	-	-	-	-
롯데위탁관리부동산투자회사㈜	-	-	-	-	-	-	-	-	-	-
마르첼엔타워피에프브이㈜	-	-	-	-	-	-	-	-	-	-
스탁인터랙티브㈜	-	-	-	-	-	-	-	100.00%	-	-
㈜에스디제이	-	-	-	-	-	-	-	-	-	-
롯데캐피탈㈜	-	-	-	-	-	-	-	-	-	-
롯데오토리스㈜	-	-	-	-	-	100.00%	-	-	-	-
롯데벤처스㈜	-	-	-	-	-	-	-	-	-	-

3. 타법인출자 현황(요약)

(기준일 : 2022년 12월 31일)

(단위 : 백만원)

출자 목적	출자회사수			총 출자금액			
	상장	비상장	계	기초 장부 가액	증가(감소)		기말 장부 가액
					취득 (처분)	평가 손익	
경영참여	-	-	-	-	-	-	-
일반투자	-	-	-	-	-	-	-
단순투자	-	3	3	55,094	1,500	-27,717	28,878
계	-	3	3	55,094	1,500	-27,717	28,878

※상세 현황은 '상세표-3. 타법인출자 현황(상세)' 참조

X. 대주주 등과의 거래내용

1. 대주주 등에 대한 신용공여 등

가. 가지급금 및 대여금(증권 대여 포함) 내역
해당사항 없음

나. 담보제공 내역
해당사항 없음

다. 채무보증 내역
해당사항 없음

라. 차입금 내역
해당사항 없음

2. 대주주와의 자산양수도 등

가. 유형자산 거래내역

(기준일: 2022년 12월 31일)

(단위 : 백만원)

성명(법인명)	관계	거래종류	거래기간	거래대상물	거래목적	거래금액
롯데정보통신(주)	계열회사	자산매입	2022.01.01~2022.12.31	시스템 구축 등	영업활동	8,169
칼리버스	기타 특수관계자	자산매입	2022.01.01~2022.12.31	시스템 구축 등	영업활동	546
캐논코리아(주)	계열회사	자산매입	2022.01.01~2022.12.31	집기비품 등	영업활동	295

주) 1억원 미만 거래는 기업공시서식 작성기준에 따라 생략하였습니다.

나. 유가증권 매수 또는 매도내역

(기준일: 2022년 12월 31일)

(단위 : 백만원)

성명(법인명)	관계	거래종류	거래기간	거래대상물	주식수	거래금액	처분손익
롯데-KDB오픈이노베이션펀드	관계기업	유상증자	2022-01-24	롯데-KDB오픈이노베이션펀드 보통주	15	1,500	-

다. 위 거래 외 교환, 증여, 양수의 거래는 없습니다.

3. 대주주와의 영업거래

해당사항없음

주) 공시대상은 최근사업연도 매출액의 5% 이상 기준입니다.

4. 대주주 이외의 이해관계자와의 거래

해당사항없음

XI. 그 밖에 투자자 보호를 위하여 필요한 사항

1. 공시내용 진행 및 변경사항

해당사항 없음

2. 우발부채 등에 관한 사항

가. 중요한 소송사건

당기말 현재 계류 중인 소송사건은 당사가 피소된 9건(관련금액 3,102백만원)과 당사가 제소한 4건(관련금액 1,040백만원)이 있습니다. 당사의 경영진은 상기 소송 사건의 결과가 당사의 재무제표에 중요한 영향을 미치지 아니할 것으로 판단하고 있습니다.

나. 견질 또는 담보용 어음·수표 현황

해당사항없음

다. 채무보증 현황

해당사항 없음

라. 채무인수약정 현황

해당사항 없음

마. 신용보강 제공현황

해당사항 없음

바. 장래매출채권 유동화 현황

해당사항 없음

사. 그밖의 우발채무 등

우발채무 등에 관한 사항은 III. 재무에 관한 사항- 5. 재무제표 주석 24.(우발채무와 약정사항)을 참조하여 주시기 바랍니다.

3. 제재 등과 관련된 사항

가. 수사·사법기관의 제재현황

해당사항 없음

나. 행정기관의 제재현황

(1) 금융감독당국의 제재현황

해당사항 없음

(2) 공정거래위원회의 제재현황

일자	제재기관	처벌 또는 조치대상자	사유 및 근거법령	처벌 또는 조치내용	처벌 또는 조치에 대한 회사의 이행현황	재발방지를 위한 회사의 대책
2021.01.06	공정거래위원회	롯데하이마트(주)	대규모유통업법 - 판촉비용 부당사용, 불이익 제공, 판매장려금 약정 미체결 대상기간: 2015년~2018년	시정명령 과징금 10억	과징금 납부 행정소송 제기 (진행중)	- 재발방지를 위한 제도 개선 - 사내 임직원 교육 및 점검 실시

주) 상기 일자는 제재처분 통지일자입니다.

주) 시정명령에 대한 집행정지 신청이 법원에서 인용되어 현재 집행정지 되어있는 상태입니다.

다. 한국거래소 등으로부터 받은 제재현황

해당사항 없음

라. 단기매매차익의 발생 및 반환에 관한 사항

해당사항 없음

4. 작성기준일 이후 발생한 주요사항 등 기타사항

가. 외국지주회사의 자회사 현황

해당사항 없음

나. 소규모 합병 현황

해당사항 없음

다. 보호예수 현황

해당사항 없음

라. 특례상장기업 관리종목 지정유예 현황

해당사항 없음

마. 정부의 인증 및 그 취소에 관한 사항

당사는 2015년 12월 1일에 이어 2018년 12월 1일과 2020년 12월 1일에 여성가족부로부터 <가족친화기업>으로 인증받은 바 있습니다. 당 인증은 「가족친화 사회환경의 조성 촉진에 관한 법률」 제15조에 따라 가족친화 사회환경의 조성을 촉진하기 위하여 가족친화제도를 모범적으로 운영하고 있는 기업 또는 공공기관을 대상으로 하는 인증 제도이며, 당사는 가족친화문화 조성 및 조직 활성화를 위해 많은 노력을 기울인 성과를 인정받아 당 인증을 받았습니다.

- 인증내용 : 가족친화기업인증정보
- 관련법령 : 가족친화 사회환경의 조성 촉진에 관한 법률 (제15조 제1항)
- 인증부처 : 여성가족부
- 인증일자 : 2015.12.01(최초인증)
- 유효기간 : 2015.12.1 ~ 2023.11.30

XII. 상세표

1. 연결대상 종속회사 현황(상세)

☞ 본문 위치로 이동

(단위 : 원)

상호	설립일	주소	주요사업	최근사업연도말 자산총액	지배관계 근 거	주요종속 회사 여부
-	-	-	-	-	-	-

해당사항 없음

2. 계열회사 현황(상세)

☞ 본문 위치로 이동

(기준일 : 2022년 12월 31일)

(단위 : 사)

상장여부	회사수	기업명	법인등록번호
상장	10	롯데지주주	1101110076300
		롯데렌탈주	1101113326588
		롯데쇼핑주	1101110000086
		롯데위탁관리부동산투자회사주	1101117061081
		롯데정밀화학주	1812110000013
		롯데정보통신주	1101116557114
		롯데제과주	1101116536481
		롯데칠성음료주	1101110003684
		롯데케미칼주	1101110193196
		롯데하이마트주	1101110532633
비상장	81	그린위드주	1101117915395
		렌탈파트너주	1101117904372
		롯데건설주	1101110014764
		롯데글로벌로지스주	1101110578231
		롯데김해개발주	1955110125398
		롯데네슬레코리아주	1101110548052
		롯데디에프리테일주	1101110205339
		롯데디엠씨개발주	1101116959188
		롯데멤버스주	1101115605790
		롯데면세점제주주	2201110130616
		롯데물산주	1101110320707
		롯데미래전략연구소주	1101116609402
		롯데미쓰이화학주	2062110042966
		롯데바이오로직스주	1101118323232
		롯데베르살리스엘라스토머스주	2062110050365
		롯데벤처스주	1101115964112
		롯데부산신항로지스주	1801110684282
		롯데상사주	1101110159099
		롯데수원역쇼핑타운주	2811110092342
		롯데씨브이에스711주	1101111376139
		롯데알미늄주	1101110003121
		롯데에스케이에너지주	1101118436374
		롯데에이엠씨주	1101117056660
롯데엠시시주	1614110016995		

	롯데역사(주)	1101110505903
	롯데오토리스(주)	1341110213433
	롯데오토케어(주)	1101115082922
	롯데울산개발(주)	2301110254240
	롯데인천타운(주)	1201110709298
	롯데자산개발(주)	1101112394263
	롯데제이티비(주)	1101113685710
	롯데지알에스(주)	1101110262850
	롯데지에스화학(주)	2062110073383
	롯데지에프알(주)	1101112730962
	롯데캐피탈(주)	1101111217416
	롯데컬처웍스(주)	1101116768969
	롯데헬스케어(주)	1101118251269
	롯데후레쉬델리카제1호(주)	1345110547339
	롯데후레쉬델리카제2호(주)	1313110268932
	롯데후레쉬델리카제3호(주)	2341110126205
	롯데후레쉬델리카제4호(주)	2001110651286
	마곡엘애타워피에프브이(주)	1101117472668
	마곡지구피에프브이(주)	1101115472818
	산청음료(주)	1948110004183
	삼박엘에프티(주)	1615110034466
	서울복합물류자산관리(주)	1101114659970
	서울복합물류프로젝트금융투자(주)	1101114660232
	스마일워드(주)	1101116986066
	스위트워드(주)	1313110163108
	스틱인터랙티브(주)	1101114045426
	씨에스유통(주)	1101111178840
	씨에이치음료(주)	1346110040480
	에프알엘코리아(주)	1101113133298
	은평피에프브이(주)	1101115511864
	(주)그린카	1101114236520
	(주)대흥기획	1101116707800
	(주)라바이오	2001110680540
	(주)롯데씨브이에스	1101118204416
	(주)롯데아사히주류	1101110530033
	(주)롯데자이언츠	1101110317556
	(주)백학음료	1349110029305
	(주)부산롯데호텔	1801110053461
	(주)빅썸바이오	1101116089282

	(주)씨텍	1101110589171
	(주)에스디제이	1101115850593
	(주)엔젤워드	1314110292939
	(주)엠허브	1101111619729
	(주)우리홈쇼핑	1101112248957
	(주)울산에너지1호	2301110381514
	(주)울산에너지2호	2301110381522
	(주)이지고	1101117116183
	(주)충북소주	1501110082218
	(주)케이피캠텍	2301110100443
	(주)코리아세븐	1101110899976
	(주)호텔롯데	1101110145410
	캐논코리아(주)	1301110007666
	푸드워드(주)	1501110279873
	하남씨엔에프(주)	1101118456984
	한국에스티엘(주)	1101114676792
	한국후지필름(주)	1101116707214
	한덕화학(주)	1101111144388

3. 타법인출자 현황(상세)

☞ 본문 위치로 이동

(기준일 : 2022년 12월 31일)

(단위 : 백만원, 주, %)

법인명	상장 여부	최초취득일자	출자 목적	최초취득금액	기초잔액			증가(감소)			기말잔액			최근사업연도 재무현황	
					수량	지분율	장부 가액	취득(처분)		평가 손익	수량	지분율	장부 가액	총자산	당기 순손익
								수량	금액						
아이엠엠하임코인베스트먼트원서모펀드	비상장	2021.12.29	지분투자	50,000	50,000,000.00	16.13	50,000	-	-	-27,169	50,000,000.00	16.13	22,831	308,029	-3,032
롯데-KDB오픈이노베이션펀드	비상장	2019.09.10	조합출자	2,000	35	7.97	3,316	15	1,500	-308	50	7.97	4,508	64,546	3,326
롯데스타트업펀드1호	비상장	2018.06.14	조합출자	800	20	7.35	1,778	-	-	-240	20	7.35	1,538	21,739	-1,572
합 계					-	-	55,094	15	1,500	-27,717	-	-	28,878	-	-

주1) 상기 피출자회사의 지분율은 보통주 기준입니다.

주2) 상기 출자법인의 최근사업연도 재무현황은 2022년도 별도재무제표 기준입니다.

4. 영업용 설비 현황(상세)

☞ 본문 위치로 이동

(단위 : 백만원, 제곱미터)					
지점명	소재지	장부가			면적
		토지	건물	합계	
NC대전유성점	대전	-	-	-	1,600
VIC마켓영등포점	서울	-	-	-	774
가락점	서울	-	0	0	1,554
가야점	부산	-	0	0	1,451
간석점	인천	-	-	-	982
개봉점	서울	-	0	0	1,881
거제점	경남	-	2,895	2,895	1,983
거창점	경남	-	-	-	764
건대입구점	서울	-	733	733	1,491
검단롯데마트점	인천	-	-	-	783
검단점	인천	-	0	0	992
경기광주역점	경기	-	597	597	992
경기광주점	경기	-	0	0	1,812
경북대점	대구	-	1,483	1,483	2,036
경산점	경북	3,739	908	4,647	1,729
경암점	전북	-	-	-	1,068
계산점	인천	-	0	0	1,478
계양롯데마트점	인천	-	-	-	1,253
고양롯데마트점	경기	-	-	-	493
고양롯데아울렛점	경기	-	-	-	737
공릉점	서울	-	-	-	1,765
공주점	충남	-	-	-	1,481
관저점	대전	-	-	-	1,299
광교롯데아울렛점	경기	-	-	-	1,617
광명롯데아울렛점	경기	-	-	-	1,593
광복롯데몰점	부산	-	-	-	2,350
광산점	광주	1,115	1,128	2,243	1,458
광양LF스퀘어점	전남	-	-	-	1,107
광천점	광주	-	0	0	-
광평점	경북	-	-	-	1,507
교대역점	서울	-	0	0	1,587
교동점	강원	2,267	433	2,700	1,299
구로점	서울	-	0	0	1,236

구리역점	경기	-	0	0	1,415
구리점	경기	4,661	2,699	7,360	2,149
구미롯데마트점	경북	-	-	-	1,577
구월점	인천	-	0	0	1,620
군산롯데마트점	전북	-	-	-	1,177
금사점	부산	-	-	-	562
금오점	경기	-	0	0	1,498
금천점	서울	-	-	-	1,329
금촌점	경기	-	0	0	998
기장점	부산	-	-	-	998
길동점	서울	-	0	0	1,544
김제점	전북	-	-	-	982
김천롯데마트점	경북	-	-	-	337
김천점	경북	-	0	0	1,031
김포공항롯데마트점	서울	-	-	-	2,334
김포한강롯데마트점	경기	-	-	-	800
김해내동점	경남	2,595	1,624	4,218	2,102
김해롯데마트점	경남	-	-	-	833
나운점	전북	-	0	0	1,365
나주점	전남	-	-	-	998
남악롯데아울렛점	전남	-	-	-	393
남양점	경기	-	-	-	893
남원롯데마트점	전북	-	-	-	615
남원점	전북	-	-	-	1,369
남천점	부산	-	0	0	1,355
남춘천점	강원	-	0	0	992
내당점	대구	-	55	55	1,745
내서점	경남	-	0	0	992
노서점	경북	-	0	0	998
노은롯데마트점	대전	-	-	-	688
논산점	충남	-	-	-	949
논현신도시점	인천	-	-	-	1,299
다산점	경기	-	-	-	932
단계점	강원	1,312	3,944	5,256	2,850
단구점	강원	-	0	0	1,940
당동점	경기	-	-	-	1,564
당진롯데마트점	충남	-	-	-	790
당진점	충남	-	0	0	1,336
대구올하롯데마트점	대구	-	-	-	1,640

대덕롯데마트점	대전	-	-	-	1,894
대연점	부산	-	1,054	1,054	1,339
대잠점	경북	1,894	536	2,430	1,421
대치점	서울	61,979	12,264	74,242	2,000
덕계점	경남	-	-	-	985
덕소롯데마트점	경기	-	-	-	588
덕천점	부산	-	-	-	1,861
도계점	경남	-	-	-	1,269
도동점	경남	-	0	0	1,646
동광양점	전남	-	-	-	998
동광주점	광주	-	0	0	1,613
동구일산점	울산	-	0	0	992
동김해점	경남	-	0	0	1,603
동두천롯데마트점	경기	-	-	-	549
동두천점	경기	-	0	0	998
동래점	부산	-	-	-	2,040
동인천점	인천	-	0	0	998
동탄2신도시점	경기	-	-	-	1,349
동탄점	경기	-	-	-	1,190
동탄호수공원점	경기	-	3,222	3,222	2,453
동해점	강원	-	1,204	1,204	1,250
두정점	충남	-	0	0	1,993
둔산점	대전	-	0	0	1,421
마산롯데마트점	경남	-	-	-	893
마산점	경남	-	2,393	2,393	2,225
마석롯데마트점	경기	-	-	-	426
마석점	경기	-	1,875	1,875	1,498
만수점	인천	-	0	0	1,494
명지점	부산	-	1,209	1,209	1,395
모란점	경기	-	-	-	998
목동점	서울	-	-	-	1,481
목포롯데마트맥스점	전남	-	-	-	985
목포점	전남	-	-	-	995
문경점	경북	-	0	0	919
문산점	경기	-	-	-	797
미아사거리점	서울	-	-	-	1,514
미아점	서울	-	-	-	1,296
민락점	경기	-	-	-	879
밀양점	경남	-	0	0	992

발산점	서울	-	1,858	1,858	2,347
발안점	경기	-	0	0	1,048
방축점	충남	-	-	-	1,131
범서점	울산	-	-	-	992
범어네거리점	대구	-	-	-	2,268
별내점	경기	-	-	-	975
병점점	경기	-	1,013	1,013	1,478
보령점	충남	-	1,069	1,069	1,494
복산점	울산	-	-	-	1,326
봉담점	경기	-	0	0	979
봉선점	광주	2,945	637	3,581	1,683
봉천점	서울	-	0	0	1,650
부곡점	부산	-	-	-	3,484
부산교대역점	부산	-	-	-	998
부산롯데마트점	부산	-	-	-	1,408
부산역점	부산	-	1,189	1,189	995
부송점	전북	-	397	397	998
부안점	전북	-	-	-	1,068
부여점	충남	-	0	0	992
부천점	경기	1,337	2,430	3,767	1,868
부천중동점	경기	-	-	-	1,640
부평롯데마트점	인천	-	-	-	969
부평역롯데마트점	인천	-	-	-	820
부평점	인천	-	-	-	1,626
북변점	경기	-	727	727	1,078
북수원점	경기	-	0	0	1,379
분당서현점	경기	-	1,295	1,295	1,934
분평점	충북	6,350	1,330	7,681	1,415
불광점	서울	-	0	0	979
비산사거리점	경기	-	-	-	992
비산점	경기	-	0	0	1,286
사당점	서울	5,540	471	6,012	1,200
사상롯데마트점	부산	-	-	-	1,187
사상점	부산	-	0	0	1,392
사천점	경남	-	0	0	992
사하점	부산	-	2,765	2,765	2,516
사하롯데마트점	부산	-	-	-	658
산곡점	인천	-	-	-	1,362
산본점	경기	-	-	-	1,336

상산롯데마트점	인천	-	-	-	949
삼선교점	서울	-	-	-	926
삼양롯데마트점	서울	-	-	-	582
삼척점	강원	-	612	612	995
삼천포점	경남	-	0	0	992
삼화점	제주	-	641	641	998
상계점	서울	-	0	0	1,868
상남점	경남	4,821	2,202	7,023	2,711
상당롯데마트점	충북	-	-	-	655
상도점	서울	-	-	-	995
상록수점	경기	-	-	-	1,342
상무롯데마트맥스점	광주	-	-	-	1,167
상무점	광주	3,496	800	4,296	1,881
상봉점	서울	5,857	899	6,756	1,438
상암월드컵점	서울	-	-	-	1,871
상일IC점	서울	-	-	-	1,488
상주점	경북	-	0	0	1,078
서곡점	전북	3,086	0	3,086	1,749
서구청점	인천	-	0	0	846
서귀포점	제주	2,038	1,625	3,662	1,554
서대전롯데마트점	대전	-	-	-	797
서산롯데마트점	충남	-	-	-	529
서산점	충남	-	1,566	1,566	1,498
서수원점	경기	-	-	-	1,345
서울역롯데마트점	서울	-	-	-	1,260
서청주롯데마트점	충북	-	-	-	2,225
석관점	서울	-	0	0	998
석남점	인천	-	-	-	972
석사롯데마트점	강원	-	-	-	585
성남시청점	경기	-	-	-	1,656
성서점	대구	-	0	0	1,765
성정롯데마트점	충남	-	-	-	1,481
세종시청점	세종	-	-	-	1,587
세종점	세종	-	-	-	1,425
센텀점	부산	-	0	0	1,260
소사점	경기	-	0	0	992
소하점	경기	-	-	-	2,215
속초점	강원	1,218	714	1,932	1,412
송도롯데마트점	인천	-	-	-	909

송우점	경기	-	-	-	1,388
송정점	강원	-	-	-	998
송천롯데마트맥스점	전북	-	-	-	926
송천점	전북	-	2,481	2,481	1,993
송탄점	경기	-	-	-	985
송파롯데마트점	서울	-	-	-	992
송현점	대구	-	-	-	1,124
수송점	전북	-	278	278	1,326
수완롯데마트점	광주	-	-	-	929
수완점	광주	-	-	-	1,527
수원롯데몰점	경기	-	-	-	1,230
수원점	경기	14,774	2,685	17,459	2,998
수지롯데몰점	경기	-	-	-	1,078
수지점	경기	3,748	1,443	5,190	2,126
수진점	경기	-	-	-	1,150
시화롯데마트점	경기	-	-	-	959
시흥롯데마트점	경기	-	-	-	509
시흥배곧롯데마트점	경기	-	-	-	559
신길점	서울	-	-	-	1,111
신도시고잔점	경기	5,391	1,885	7,276	1,779
신림점	서울	-	-	-	1,167
신방점	충남	-	-	-	992
신월성점	대구	-	4	4	1,498
신정점	울산	-	0	0	1,438
신제주점	제주	4,298	2,908	7,206	2,245
신천점	경기	-	-	-	2,023
쌍문점	서울	-	0	0	1,448
쌍용점	충남	-	-	-	998
아산점	충남	-	0	0	1,170
아산터미널롯데마트점	충남	-	-	-	1,164
아차산역점	서울	-	-	-	1,276
안동옥동점	경북	-	0	0	995
안산롯데마트점	경기	-	-	-	998
안산롯데백화점점	경기	-	-	-	1,762
안산선부점	경기	3,043	1,968	5,010	2,000
안산터미널점	경기	-	-	-	1,983
안성롯데마트점	경기	-	-	-	750
안성점	경기	-	1,958	1,958	1,630
안양대교점	경기	-	211	211	995

안양점	경기	-	0	0	1,702
안중점	경기	-	0	0	1,048
압구정점	서울	-	-	-	2,182
양덕롯데마트점	경남	-	-	-	608
양산물금점	경남	-	-	-	959
양산점	경남	-	950	950	1,488
양주LF스퀘어점	경기	-	-	-	1,167
양평롯데마트점	서울	-	-	-	608
양평점	경기	-	0	0	998
연양점	울산	-	0	0	998
여수점	전남	1,695	749	2,444	1,474
여주점	경기	-	0	0	995
여천롯데마트점	전남	-	-	-	536
여천점	전남	-	2,166	2,166	1,752
역곡점	경기	-	-	-	1,312
연산점	부산	-	-	-	1,088
연수롯데마트점	인천	-	-	-	929
연수점	인천	-	0	0	1,154
연향점	전남	-	1,517	1,517	1,742
영대병원네거리점	대구	-	-	-	998
영도점	부산	-	-	-	1,345
영등점	전북	-	-	-	1,372
영종도롯데마트점	인천	-	-	-	545
영종점	인천	-	-	-	1,074
영주점	경북	-	1,130	1,130	1,494
영천점	경북	-	-	-	1,064
영통롯데마트점	경기	-	-	-	896
예산점	충남	-	932	932	998
오광장점	경북	-	0	0	1,643
오리점	경기	-	0	0	1,838
오목교점	서울	-	0	0	1,884
오산롯데마트점	경기	-	-	-	866
오산세교점	경기	-	-	-	1,302
오산점	경기	-	-	-	1,299
오정점	경기	-	-	-	1,127
오창점	충북	-	-	-	688
오천점	경북	-	347	347	998
옥정점	경기	-	-	-	998
옥포점	경남	-	0	0	972

왜관점	경북	-	-	-	724
용두점	서울	-	0	0	1,398
용봉점	광주	1,336	432	1,769	1,276
용산아이파크몰점	서울	-	-	-	1,101
용인구성점	경기	-	2,156	2,156	1,993
용인점	경기	-	1,891	1,891	1,904
용전점	대전	-	-	-	1,983
우현점	경북	-	59	59	1,137
울산대점	울산	-	16	16	1,425
울산롯데마트점	울산	-	-	-	942
울산점	울산	-	2,391	2,391	2,843
웅상롯데마트점	경남	-	-	-	688
원성점	충남	-	0	0	979
원주롯데마트점	강원	-	-	-	506
월드컵롯데마트점	광주	-	-	-	942
월드타워점	서울	-	-	-	6,099
월배점	대구	-	1,877	1,877	2,314
유성점	대전	-	-	-	998
유천점	대전	-	-	-	1,289
울량점	충북	-	-	-	1,187
은평롯데몰점	서울	-	-	-	899
은평점	서울	-	-	-	1,203
의왕롯데마트점	경기	-	-	-	985
의왕점	경기	-	0	0	952
의정부점	경기	-	-	-	1,342
이천점	경기	-	-	-	945
익산롯데마트점	전북	-	-	-	1,084
인동점	경북	-	940	940	998
인화점	전북	-	0	0	1,402
인후점	전북	-	-	-	1,587
일도점	제주	1,257	1,146	2,404	1,498
작전점	인천	-	-	-	1,540
잠실점	서울	-	-	-	7,431
장량점	경북	-	-	-	922
장림점	부산	-	2,092	2,092	1,498
장유롯데마트점	경남	-	-	-	1,154
장유점	경남	-	-	-	1,617
장한평점	서울	-	56	56	1,342
전주롯데마트점	전북	-	-	-	1,127

정관점	부산	-	323	323	952
정림점	대전	-	0	0	1,435
정왕역점	경기	-	-	-	992
정음롯데마트점	전북	-	-	-	595
정음점	전북	-	0	0	1,355
정자사거리점	경기	-	0	0	1,339
정자점	경기	4,988	1,078	6,066	2,245
제주롯데마트점	제주	-	-	-	744
제주점	제주	1,152	1,386	2,538	1,471
제천점	충북	-	0	0	1,064
조례점	전남	1,536	449	1,985	1,131
조치원점	세종	-	-	-	949
중앙점	서울	-	0	0	998
주안점	인천	4,668	1,757	6,425	2,777
주엽점	경기	-	-	-	1,431
죽전점	대구	-	1,171	1,171	1,993
중계롯데마트점	서울	-	-	-	972
중산점	경기	-	-	-	992
증평점	충북	-	-	-	995
증포점	경기	-	-	-	932
지산점	경북	-	840	840	1,081
진영점	경남	-	694	694	998
진장롯데마트점	울산	-	-	-	850
진접점	경기	-	-	-	998
진주성점	경남	-	0	0	1,821
진천점	충북	-	-	-	1,025
진해롯데마트점	경남	-	-	-	774
진해점	경남	-	0	0	1,372
창동점	서울	7,898	990	8,888	1,031
창원중앙롯데마트맥스점	경남	-	-	-	1,041
천천롯데마트점	경기	-	-	-	678
천호역점	서울	-	1,924	1,924	1,471
철산역점	경기	-	0	0	1,607
첨단롯데마트점	광주	-	-	-	893
첨단점	광주	-	2,669	2,669	1,838
청구점	서울	-	-	-	909
청라롯데마트점	인천	-	-	-	1,372
청량리롯데마트점	서울	-	-	-	1,494
청주롯데마트점	충북	-	-	-	545

청주육거리점	충북	-	-	-	1,458
청주터미널점	충북	4,830	1,877	6,707	3,230
춘천롯데마트점	강원	-	-	-	866
춘천점	강원	2,999	1,413	4,411	2,790
충주롯데마트점	충북	-	-	-	909
충주연수점	충북	-	0	0	1,084
칠곡점	대구	-	2,908	2,908	1,987
침산점	대구	-	911	911	1,650
탄금점	충북	1,128	541	1,669	1,286
탄현점	경기	-	-	-	982
태백점	강원	-	0	0	641
태안점	충남	-	-	-	998
테크노밸리점	대전	-	-	-	1,322
통영점	경남	3,000	890	3,890	1,379
파주운정점	경기	-	0	0	955
판교롯데마트점	경기	-	-	-	704
판암점	대전	-	-	-	1,484
평내점	경기	-	0	0	969
평리점	대구	-	0	0	1,451
평촌점	경기	-	-	-	1,815
평택롯데마트점	경기	-	-	-	876
평택세교점	경기	-	1,353	1,353	1,815
평택점	경기	-	1,456	1,456	1,805
포천점	경기	-	-	-	985
풍무점	경기	-	550	550	1,438
하남미사점	경기	-	-	-	2,334
하당점	전남	1,962	515	2,477	1,388
하양점	경북	-	-	-	876
한강신도시점	경기	-	-	-	1,798
합포점	경남	-	0	0	1,679
해운대점	부산	2,624	1,069	3,693	2,000
행신역점	경기	-	1,123	1,123	1,471
현풍점	대구	-	-	-	817
홍대입구역점	서울	-	0	0	1,197
홍성롯데마트점	충남	-	-	-	377
홍성점	충남	-	-	-	936
홍천점	강원	-	0	0	998
화곡점	서울	-	1,505	1,505	1,729
화명롯데마트점	부산	-	-	-	651

화순점	전남	-	0	0	912
화정롯데마트점	경기	-	-	-	496
황금점	대구	-	-	-	1,987
황성점	경북	-	-	-	1,058
회룡역점	경기	-	0	0	1,359
효문점	울산	1,669	512	2,181	1,342
효자점	전북	3,887	844	4,730	1,660
효천점	전북	-	870	870	1,355
(구)양산물류센터	경남	2,621	1,192	3,813	-
(신)양산물류센터	경남	-	1,889	1,889	-
강릉물류센터	강원	730	763	1,492	-
경남물류센터	경남	2,147	3,347	5,494	-
공동물류센터	경기	-	-	-	-
동부물류센터	경북	3,294	3,699	6,994	-
북부물류센터	경기	13,603	2,724	16,327	-
서부물류센터	충남	1,853	4,358	6,211	-
온라인물류센터	경기	-	-	-	-
인천물류센터	인천	-	-	-	-
전남물류센터	전남	886	2,632	3,518	-
제주물류센터	제주	770	2,269	3,039	-
중부물류센터	경기	9,067	7,725	16,792	-
화성물류센터	경기	-	-	-	-

주1) 광천점은 폐점하였으나 12월 31일 당사가 기준 건물 소유권이 있으므로 기재되었습니다 (실제 운영점포 수는 391점입니다).

주2) 상기 면적은 건축면적 기준입니다.

【 전문가의 확인 】

1. 전문가의 확인

해당사항 없음

2. 전문가와의 이해관계

해당사항없음