

# 목 차

반기보고서 .....	1
【대표이사 등의 확인】 .....	2
I. 회사의 개요 .....	3
1. 회사의 개요 .....	3
2. 회사의 연혁 .....	12
3. 자본금 변동사항 .....	16
4. 주식의 총수 등 .....	17
5. 의결권 현황 .....	17
6. 배당에 관한 사항 등 .....	18
II. 사업의 내용 .....	20
III. 재무에 관한 사항 .....	43
1. 요약재무정보 .....	43
2. 연결재무제표 .....	44
3. 연결재무제표 주석 .....	44
4. 재무제표 .....	44
5. 재무제표 주석 .....	48
6. 기타 재무에 관한 사항 .....	80
IV. 감사인의 감사의견 등 .....	88
V. 이사의 경영진단 및 분석의견 .....	90
VI. 이사회 등 회사의 기관에 관한 사항 .....	91
1. 이사회에 관한 사항 .....	91
2. 감사제도에 관한 사항 .....	94
3. 주주의 의결권 행사에 관한 사항 .....	96
VII. 주주에 관한 사항 .....	97
VIII. 임원 및 직원 등에 관한 사항 .....	104
1. 임원 및 직원의 현황 .....	104
2. 임원의 보수 등 .....	107
IX. 계열회사 등에 관한 사항 .....	109
X. 이해관계자와의 거래내용 .....	128
XI. 그 밖에 투자자 보호를 위하여 필요한 사항 .....	131
【전문가의 확인】 .....	142
1. 전문가의 확인 .....	142
2. 전문가와의 이해관계 .....	142

# 반기 보고서

## (제 31 기 반기)

사업연도      2017년 01월 01일      부터  
                  2017년 06월 30일      까지

금융위원회

한국거래소 귀중

2017년 08월 14일

제출대상법인 유형 :

주권상장법인

면제사유발생 :

해당사항 없음

회 사 명 :

롯데하이마트 주식회사

대 표 이 사 :

이동우

본 점 소 재 지 :

서울시 강남구 삼성로 156

(전 화)080-770-0070

(홈페이지) <http://www.himart.co.kr/index.jsp>

작 성 책 임 자 :

(직 책) 재무부문장

(성 명) 맹중오

(전 화) 02-2050-5112

## 【 대표이사 등의 확인 】

### 확 인 서

우리는 당사의 대표이사 및 신고업무담당이사로서 이 반기보고서의 기재내용에 대해 상당한 주의를 다하여 직접 확인·검토한 결과, 중요한 기재사항의 기재 또는 표시의 누락이나 허위의 기재 또는 표시가 없고, 이 반기보고서에 표시된 기재 또는 표시사항을 이용하는 자의 중대한 오해를 유발하는 내용이 기재 또는 표시되지 아니하였음을 확인합니다.

또한, 당사는 「주식회사의외부감사에관한법률」 제2조의2 및 제2조의3의 규정에 따라 내부회계관리제도를 마련하여 운영하고 있음을 확인합니다.

2017. 08. 14.

롯데하이마트 주식회사

대표이사 이 동 우 (서명)

신고업무 담당이사 맹 중 오 (서명)

# I. 회사의 개요

## 1. 회사의 개요

### 가. 회사의 법적, 상업적 명칭

당사의 명칭은 롯데하이마트 주식회사라고 표기합니다. 또한 영문으로는 LOTTE Himart Co.,Ltd.라고 표기합니다. 단, 약식으로 표기할 경우에는 롯데하이마트(주)라고 표기합니다.

주) 당사는 2012년 10월 31일, 임시주주총회 결의를 통하여 기존 주식회사 하이마트에서 롯데하이마트 주식회사로 명칭을 변경하였습니다. 영문으로는 Himart Co.,Ltd.에서 LOTTE Himart Co.,Ltd.로 변경하였습니다.

### 나. 설립일자

당사는 가전제품 도·소매업을 영위할 목적으로 1987년 6월 3일 설립되어 사당하이마트 외 다수의 지점을 보유하고 있습니다.

### 다. 본사의 주소, 전화번호 및 홈페이지

- ① 주소: 서울시 강남구 삼성로 156
- ② 전화번호: 080-770-0070
- ③ 홈페이지: <http://www.himart.co.kr/index.jsp>

### 라. 중소기업 해당여부

당사는 보고서 제출일 현재 중소기업기본법 제2조 및 중소기업기본법 시행령 제3조에 의거 중소기업에 해당되지 않습니다.

### 마. 주요 사업의 내용

당사는 전자제품을 소매 유통하는 회사로서 2017년 6월말 기준, 458개의 점포와 12개의 물류센터를 운영 중입니다. 사업의 내용에 대한 자세한 사항은 동 공시서류의 『II. 사업의 내용』을 참조하시기 바랍니다.

### 바. 계열회사에 관한 사항

#### 1) 국내

당사의 국내 계열회사는 총 90개사입니다.

(2017.06.30 기준)

구분	회사수	명칭
상장사	9	롯데제과(주), (주)롯데푸드, 롯데칠성음료(주), 롯데케미칼(주), 롯데쇼핑(주), 롯데하이마트(주), 롯데손해보험(주), 현대정보기술(주), 롯데정밀화학(주)

비상장사	81	(주)롯데리아, 씨에이치음료(주), 엠제이에이와인(주), (주)에치유아이, (주)충북소주, (주)백학음료, 롯데네슬레코리아(주)(주) 호텔롯데, (주)롯데자이언츠, (주)부산롯데호텔, 롯데물산(주), (주)디 시네마오브코리아, 롯데제이티비(주), 롯데김해개발(주), 롯데상사(주), 롯데역사(주), (주)코리아세븐, (주)롯데닷컴, (주)롯데아 사히주류, 에프알엘코리아(주), (주)우리홈쇼핑, (주)바이더웨이, 한 국에스티엘(주), 롯데수원역쇼핑타운(주), 롯데디에프글로벌(주), 롯 데디에프리테일(주), (주)에스앤에스인터내셔널, (주)엔씨에프, 롯데송도쇼핑타운(주), 씨에스유통(주), 롯데백화점마산(주), 롯데쇼핑타운대구(주), 롯데면세점제주(주), 한 국후지필름(주), 삼박엘에프티(주), 롯데알미늄(주), 캐논코리아비즈 니스솔루션(주), 롯데건설(주), 롯데자산개발(주), 롯데인천개발(주), 동교청기와피에프브이(주), 롯데인천타운(주), 마 국지구피에프브이(주), 은평피에프브이(주), 롯데타운동탄(주), (주)대 흥기획, (주)모비젯미디어, (주)엠허브, 롯데정보통신(주), (주)한페이 시스, 롯데캐피탈(주), 롯데카드(주), 롯데피에스넷(주), (주)마이비, 부산하나로카드(주), (주)이비카드, 경기스마트카드(주), 인천스마트카드(주), 롯데오토리스(주), 씨택(주), (주)케이피캠텍, 롯 데엠알시(주), 롯데미쓰이화학(주), 롯데베르살리스엘라스토머스(주) , 데크항공(주), (주)엔젤워드, 롯데로지스틱스(주), 롯데글로벌로지 스(주), 롯데코스쿠쉬핑로지스(주), 롯데오토케어(주), 롯데렌탈(주), (주)그린카, 롯데멤버스(주), (주)에스디제이, 제이지산업(주), 롯데액 셀러레이터(주), 한덕화학(주), 에스엔폴(주), 롯데물산개발(주), 스위 트워드(주), 롯데첨단소재(주)
------	----	---

2) 해외

(2017.06.30 기준)

출자회사명	피출자회사명	지분율
Chocolaterie Guylian N.V	Aimee BVBA	99.0%
Rakhat JSC	Almaty Sweets LLC	100.0%
롯데제과(주)	BIBICA Corporation	44.0%
Burger King Japan Holdings Co.,Ltd.	Burger King Japan Co., Ltd.	100.0%
(주)롯데리아	Burger King Japan Holdings Co.,Ltd.	100.0%
롯데글로벌로지스(주)	CHANGWAN CONTAINER SERVICE LIMITED	70.0%
Lotte Chemical Titan International Limited	Chemical Brothers Limited	100.0%
Chocolaterie Guylian N.V	Chocolaterie Guylian Deutschland GmbH	100.0%
Lotte Confectionery Holdings (Europe) B.V.	Chocolaterie Guylian N.V	100.0%
LOTTE GLOBAL LOGISTICS (UK) HOLDINGS CO., LTD.	CONTAINER DEPOT UND REPARATUR HAMBURG GMBH	100.0%
롯데쇼핑(주)	Coralis S.A.	45.0%
Coralis S.A.	Coralis Vietnam Co.,Ltd.	100.0%
(주)대흥기획	DAEHONG COMMUNICATIONS VIETNAM CO., LTD.	95.0%
BIBICA Corporation	East BIBICA One Member Co.,Ltd	100.0%
Chocolaterie Guylian N.V	Guylian Asia Ltd	99.9%
Chocolaterie Guylian N.V	Guylian Iberia, LDA	99.3%
Chocolaterie Guylian N.V	Guylian UK Ltd	100.0%
Chocolaterie Guylian N.V	Guylian USA, Inc	100.0%

Lotte Holdings Hong Kong Limited	Hai Thanh-Kotobuki Joint Venture Co.	70.0%
롯데쇼핑(주)	Hemisphere Film Investors II, LLC	100.0%
Hemisphere Film Investors II, LLC	Hemisphere Film Investors LLC	50.0%
Lotte Shopping Holdings (Hong Kong) Co., Limited	Hong Fung Ltd.	100.0%
(주)호텔롯데	Hotel & Resort Joetsumyoko Co., Ltd.	100.0%
(주)호텔롯데	HOTEL LOTTE Holdings HK Limited	100.0%
현대정보기술(주)	Hyundai Information Technology Vietnam Corporation	100.0%
LOTTE GLOBAL LOGISTICS (AMERICA) HOLDINGS INC.	Hyundai Intermodal, INC	70.0%
HYUNDAI LOGISTICS (HK) HOLDINGS LIMITED	HYUNDAI LOGISTICS (CAMBODIA) CO.,LTD.	83.5%
롯데글로벌로지스(주)	HYUNDAI LOGISTICS (HK) HOLDINGS LIMITED	100.0%
HYUNDAI LOGISTICS (HK) HOLDINGS LIMITED	HYUNDAI LOGISTICS (HK) INT'L LIMITED	100.0%
LOTTE GLOBAL LOGISTICS (UK) CO., LTD.	HYUNDAI LOGISTICS (ITALY) SRL	100.0%
HYUNDAI LOGISTICS (HK) HOLDINGS LIMITED	HYUNDAI LOGISTICS INDIA PRIVATE LIMITED	100.0%
Lotte Shopping Holdings (Singapore)Pte., Ltd	INTERNATIONAL BUSINESS CENTER COMPANY LIMITED	50.0%
Lotte Europe Holdings B.V.	JSC Lotte RUS	100.0%
(주)롯데리아	KKD Lotte Holdings	100.0%
롯데케미칼(주)	Kor-Uz Gas Chemical Investment Ltd.	49.0%
(주)롯데홀딩스	L & S(Thailand) Co.,Ltd.	49.0%
LOTTE Chemical USA Corporation	LACC, LLC	90.0%
Lotte Food Holding Co.,Ltd.	LH Foods Co.,Ltd	50.0%
Lotte Shopping Holdings (Hong Kong) Co., Limited	LHSC Limited	56.1%
(주)롯데	Lotte (MALAYSIA) Sdn., Bhd.	100.0%
롯데첨단소재(주)	Lotte Advanced Materials (Thailand) Co., Ltd.	49.3%
롯데첨단소재(주)	Lotte Advanced Materials Dongguan Co., Ltd.	100.0%
롯데첨단소재(주)	LOTTE ADVANCED MATERIALS EUROPE GMBH	100.0%
롯데첨단소재(주)	Lotte Advanced Materials hungary LLC.	100.0%
롯데첨단소재(주)	Lotte Advanced Materials Japan Co., Ltd.	100.0%
LOTTE ADVANCED MATERIALS USA, INC.,	Lotte Advanced Materials Mexico S.A. de C.V.	100.0%
롯데첨단소재(주)	Lotte Advanced Materials Shanghai Co., Ltd.	100.0%
롯데첨단소재(주)	Lotte Advanced Materials Tianjin Co., Ltd.	100.0%
롯데첨단소재(주)	LOTTE ADVANCED MATERIALS USA, INC.,	100.0%
롯데첨단소재(주)	LOTTE ADVANCED MATERIALS VIETNAM COMPANY LIMITED	100.0%
롯데상사(주)	Lotte Agro Holdings B.V.	100.0%
Lotte Agro Holdings B.V.	Lotte Agro RUS LLC	99.0%
롯데자산개발(주)	LOTTE ASSET MANAGEMENT (HK) LIMITED	100.0%
롯데칠성음료(주)	LOTTE BEVERAGE AMERICA CORP.	100.0%
롯데칠성음료(주)	LOTTE Beverage Holdings (Singapore) Pte. Ltd.	100.0%
롯데케미칼(주)	Lotte Chemical Alabama Corporation	100.0%
LOTTE Chemical USA Corporation	LOTTE Chemical Louisiana, LLC	100.0%
롯데케미칼(주)	Lotte Chemical Pakistan Limited	75.0%
롯데케미칼(주)	LOTTE CHEMICAL POLAND SP. ZO.O	100.0%
Lotte Chemical Titan (M) Sdn. Bhd.	Lotte Chemical Singapore Pte. Ltd.	100.0%
LOTTE CHEMICAL TITAN HOLDING BERHAD	Lotte Chemical Titan (M) Sdn. Bhd.	100.0%
LOTTE CHEMICAL TITAN HOLDING BERHAD	Lotte Chemical Titan Capital (L) Limited	100.0%
LOTTE CHEMICAL TITAN HOLDING BERHAD	Lotte Chemical Titan Corporation SDN. BHD.	100.0%
롯데케미칼(주)	LOTTE CHEMICAL TITAN HOLDING BERHAD	100.0%
PT. Lotte Chemical Titan Tbk	Lotte Chemical Titan International Limited	100.0%
LOTTE CHEMICAL TITAN HOLDING BERHAD	Lotte Chemical Titan International Sdn. Bhd.	100.0%
LOTTE CHEMICAL TITAN HOLDING BERHAD	Lotte Chemical Titan Trading Sdn. Bhd.	100.0%
롯데케미칼(주)	Lotte Chemical UK Limited	100.0%

롯데케미칼주	LOTTE Chemical USA Corporation	60.0%
Lotte Shopping Holdings (Hong Kong) Co., Limited	Lotte Cinema Hong Kong Co., Limited	100.0%
롯데제과주	Lotte Confectionery (S.E.A.) Pte Ltd	100.0%
롯데제과주	Lotte Confectionery Holdings (Europe) B.V.	51.0%
㈜롯데	Lotte Confectionery Pilippines Corp.	100.0%
Lotte Europe Holdings B.V.	Lotte Confectionery RUS	100.0%
롯데정보통신주	Lotte Data Communication Company Limited Vietnam	100.0%
㈜우리홈쇼핑	Lotte DatViet Homeshopping Co.,Ltd.	90.0%
㈜롯데홀딩스	Lotte Do Brasil Alimentos, Ltda.	99.0%
LOTTE DUTY FREE SINGAPORE PTE. LTD.	Lotte Duty Free (Thailand) Co., Ltd	49.0%
LOTTE HOTEL HOLDINGS USA CO., LTD.	Lotte Duty Free Guam, LLC	100.0%
HOTEL LOTTE Holdings HK Limited	Lotte Duty Free Hong Kong Ltd.	100.0%
LOTTE DUTY FREE SINGAPORE PTE. LTD.	Lotte Duty Free Japan Co., Ltd.	80.0%
LOTTE DUTY FREE SINGAPORE PTE. LTD.	Lotte Duty Free Kansai Co., Ltd.	100.0%
㈜호텔롯데	LOTTE DUTY FREE SINGAPORE PTE. LTD.	100.0%
롯데건설주	Lotte E&C Malaysia Sdn. Bhd.	100.0%
Lotte Shopping Holdings (Singapore)Pte., Ltd	LOTTE E-COMMERCE VIETNAM CO., LTD	100.0%
롯데건설주	Lotte Engineering and Construction India Pvt. Ltd.	100.0%
롯데건설주	Lotte Engineering and Construction Vietnam Co., Ltd	100.0%
롯데건설주	Lotte Engineering Construction Mongolia LLC	100.0%
㈜호텔롯데	Lotte Europe Holdings B.V.	37.9%
Lotte Europe Holdings B.V.	Lotte Europe Investment	100.0%
롯데정밀화학주	LOTTE Fine Chemical Europe GmbH	100.0%
롯데정밀화학주	LOTTE Fine Chemical Trading(Shanghai) Co., Ltd.	100.0%
롯데제과주	Lotte Food Holding Co.,Ltd.	100.0%
㈜롯데	Lotte Four Seas Ltd.	70.0%
롯데글로벌로지스주	LOTTE GLOBAL LOGISTICS (AMERICA) HOLDINGS INC.	100.0%
LOTTE GLOBAL LOGISTICS (UK) HOLDINGS CO., LTD.	LOTTE GLOBAL LOGISTICS (BRASIL) LTDA.	99.9%
LOTTE GLOBAL LOGISTICS (UK) HOLDINGS CO., LTD.	LOTTE Global Logistics (Germany) GmbH	100.0%
롯데글로벌로지스주	LOTTE GLOBAL LOGISTICS (MALAYSIA) SDN. BHD.	100.0%
LOTTE GLOBAL LOGISTICS (UK) HOLDINGS CO., LTD.	LOTTE GLOBAL LOGISTICS (NETHERLANDS) B.V.	100.0%
HYUNDAI LOGISTICS (HK) HOLDINGS LIMITED	LOTTE GLOBAL LOGISTICS (SINGAPORE) PTE. LTD.	100.0%
LOTTE GLOBAL LOGISTICS (UK) HOLDINGS CO., LTD.	LOTTE GLOBAL LOGISTICS (UK) CO., LTD.	100.0%
롯데글로벌로지스주	LOTTE GLOBAL LOGISTICS (UK) HOLDINGS CO., LTD.	100.0%
LOTTE GLOBAL LOGISTICS (AMERICA) HOLDINGS INC.	LOTTE GLOBAL LOGISTICS (USA) INC.	70.6%
Lotte Properties(Shenyang) Ltd.	Lotte Glory Properties(Shenyang) Ltd.	100.0%
Lotte Hotel & Retail Vietnam Pte. Ltd.	Lotte Holdings Hong Kong Limited	100.0%
㈜호텔롯데	Lotte Hotel & Retail Vietnam Pte. Ltd.	40.0%
LOTTE HOTEL HOLDINGS USA CO., LTD.	Lotte Hotel Guam LLC.	100.0%
㈜호텔롯데	LOTTE HOTEL HOLDINGS USA CO., LTD.	100.0%
LOTTE HOTEL HOLDINGS USA CO., LTD.	LOTTE HOTEL NEW YORK PALACE, LLC	100.0%
Lotte Europe Holdings B.V.	Lotte Hotel Saint Petersburg LLC	100.0%
LOTTE DUTY FREE SINGAPORE PTE. LTD.	LOTTE HOTEL VIETNAM COMPANY LIMITED	100.0%
롯데제과주	Lotte India Co., Ltd.	98.6%
롯데상사주	Lotte International America Corp.	100.0%
롯데상사주	LOTTE INTERNATIONAL OCEANIA PTY LTD.	100.0%
롯데제과주	Lotte Kolson(Private) Limited	96.5%
롯데자산개발주	Lotte Land (Singapore) Private Limited	100.0%
롯데칠성음료주	LOTTE LIQUOR JAPAN CO.,LTD	100.0%
낙천(북경)물류유한공사	LOTTE Logistics (HongKong) Co., Limited	90.0%

롯데로지스틱스㈜	Lotte Logistics Kazakhstan Co. Ltd	100.0%
롯데로지스틱스㈜	Lotte Logistics Vietnam CO.,LTD	100.0%
Lotte Shopping Holdings (Singapore)Pte., Ltd	Lotte Mart C&C India Private Limited	100.0%
Lotte Shopping Holdings (Hong Kong) Co., Limited	Lotte Mart China Co., Ltd.	100.0%
롯데카드㈜	LOTTE Members Vietnam Co., Ltd.	100.0%
LOTTE Beverage Holdings (Singapore) Pte. Ltd.	LOTTE MGS Beverage (Myanmar) Co., Ltd.	76.6%
㈜롯데홀딩스	Lotte Netherlands Holdings B.V.	100.0%
Nugget Food Corporation	Lotte Philippines Co.,Inc.	49.0%
롯데쇼핑㈜	LOTTE PROPERTIES (CHENGDU) HK LIMITED	73.5%
롯데쇼핑㈜	LOTTE PROPERTIES (HANOI) SINGAPORE PTE. LTD.	80.0%
LOTTE PROPERTIES (HANOI) SINGAPORE PTE. LTD.	LOTTE PROPERTIES HANOI CO., LTD	100.0%
롯데자산개발㈜	Lotte Properties(Shenyang) Ltd.	37.2%
롯데렌탈㈜	LOTTE Rent-A-Car (Thailand) Co.,Ltd.	49.0%
Lotte Rental (Vietnam) Company Limited	Lotte Rent-A-Car Vina Company Limited	49.0%
롯데렌탈㈜	Lotte Rental (Vietnam) Company Limited	100.0%
Lotte Shopping Holdings (Hong Kong) Co., Limited	Lotte Shopping Business Management (Hong Kong) Limited	100.0%
롯데쇼핑㈜	Lotte Shopping Holdings (Hong Kong) Co., Limited	100.0%
롯데쇼핑㈜	Lotte Shopping Holdings (Singapore)Pte., Ltd	100.0%
Lotte Shopping Holdings (Singapore)Pte., Ltd	Lotte Shopping India Pvt.,Ltd	90.0%
Lotte Shopping Holdings (Singapore)Pte., Ltd	Lotte Shopping Plaza Vietnam Co.,Ltd.	100.0%
Lotte Europe Holdings B.V.	Lotte Shopping RUS Ltd.	100.0%
㈜롯데홀딩스	Lotte Singapore pte. Ltd.	100.0%
롯데제과㈜	Lotte Taiwan Co.,Ltd.	50.0%
㈜롯데	Lotte U.S.A. INC.	100.0%
롯데케미칼㈜	LOTTE UBE SYNTHETIC RUBBER SDN. BHD.	40.0%
㈜롯데	Lotte Vietnam Co., Ltd.	60.5%
Lotte Shopping Holdings (Singapore)Pte., Ltd	LOTTE VIETNAM SHOPPING JOINT STOCK COMPANY	99.99%
롯데상사㈜	Lotte Vina International Co., Ltd.	100.0%
롯데글로벌로지스㈜	LOTTE VINATRANS GLOBAL LOGISTICS (VIETNAM) CO., LTD	51.0%
Lotte Netherlands Holdings B.V.	Lotte Wedel sp.zo.o	100.0%
롯데쇼핑㈜	LotteCinema Vietnam Co., Ltd.	90.0%
현대정보기술㈜	Lotte-HPT High Tech. Vietnam Shareholding Company	50.0%
Lucky Pai Ltd.	Lucky Pai (Shanghai) Information Technology Co.,Ltd.	100.0%
Lucky Pai Ltd.	Lucky Pai (Shanghai) Network Technology Co.,Ltd.	100.0%
Lucky Pai Ltd.	Lucky Pai (Shanghai) Trading Co.,Ltd.	100.0%
LHSC Limited	Lucky Pai Ltd.	100.0%
Lucky Pai Ltd.	Lucky Pai(Shanghai) Commercial Co.,Ltd.	100.0%
롯데칠성음료㈜	Pepsi-Cola Products Philippines, Inc.	38.9%
LOTTE DUTY FREE SINGAPORE PTE. LTD.	PHU KHANH DUTY FREE TRADING COMPANY LIMITED	60.0%
Lotte Wedel sp.zo.o	Pijalnie Czekolady Wedel Sp.zo.o.	100.0%
LOTTE CHEMICAL TITAN HOLDING BERHAD	PT LOTTE CHEMICAL INDONESIA	99.99%
Chemical Brothers Limited	PT LOTTE CHEMICAL TITAN NUSANTARA	99.9%
롯데제과㈜	PT LOTTE RND CENTER INDONESIA	33.3%
Lotte Shopping Holdings (Singapore)Pte., Ltd	PT LOTTE SHOPPING AVENUE INDONESIA	99.0%
㈜대홍기획	PT. Daehong Communications Indonesia	99.0%
Lotte Shopping Holdings (Singapore)Pte., Ltd	PT. INDO LOTTE MAKMUR	50.0%
롯데캐피탈㈜	PT. LOTTE CAPITAL INDONESIA	78.1%
Lotte Chemical Titan International Sdn. Bhd.	PT. Lotte Chemical Titan Tbk	90.4%
롯데로지스틱스㈜	PT. Lotte Logistics Indonesia	99.0%
롯데카드㈜	PT. LOTTE Members Indonesia	99.0%

롯데알미늄(주)	PT. Lotte Packaging	99.4%
Lotte Shopping Holdings (Singapore)Pte., Ltd	PT. Lotte Shopping Indonesia	80.0%
LOTTE DUTY FREE SINGAPORE PTE. LTD.	PT. SJ Indonesia	90.0%
PT. Lotte Chemical Titan Tbk	PT. Titan Trading	99.6%
롯데정보통신(주)	PT.Lotte Data Communication Company Indonesia	99.8%
(주)롯데	PT.Lotte Indonesia	98.3%
Lotte Shopping Holdings (Singapore)Pte., Ltd	PT.Lotte Mart Indonesia	99.0%
(주)롯데	PT.Lotte Trade and Distribution	60.0%
(주)롯데리아	PT.Lotteria Indonesia	99.0%
롯데제과(주)	Rakhat JSC	92.4%
Rakhat JSC	Rakhat TR	99.9%
Rakhat JSC	Rakhat Trading House LLP	100.0%
Rakhat JSC	Rakhat-Aktau LLP	100.0%
Rakhat JSC	Rakhat-Aktobe LLP	100.0%
Rakhat JSC	Rakhat-Astana LLP	100.0%
Rakhat JSC	Rakhat-Karaganda LLP	100.0%
Rakhat JSC	Rakhat-Oral LLP	100.0%
Rakhat JSC	Rakhat-Shymkent LLP	100.0%
Rakhat JSC	Rakhat-Shymkent Trading House LLP	100.0%
Rakhat JSC	Rakhat-Taldykorgan LLP	100.0%
롯데글로벌로지스(주)	Shanghai Hyundai Asia Shipping International Freight Forwarding Co.Ltd.	66.0%
Lucky Pai (Shanghai) Information Technology Co.,Ltd.	Shanghai Jijie Commercial Trading Co.,Ltd.	100.0%
Lucky Pai (Shanghai) Information Technology Co.,Ltd.	Shanghai Jirong Commercial Trading Co.,Ltd.	100.0%
Lucky Pai (Shanghai) Information Technology Co.,Ltd.	Shanghai Wenxuan Co., Ltd.	100.0%
Chemical Brothers Limited	South Wealth Finance Limited	100.0%
Lotte Shopping Holdings (Hong Kong) Co., Limited	Swift Harvest Ltd.	100.0%
(주)롯데	Thai Lotte Co., Ltd.	98.2%
Thai Okashiland Holdings Ltd.	Thai Okashi Land Ltd.	50.9%
LOTTE CHEMICAL TITAN HOLDING BERHAD	Titan Chemicals International Limited	100.0%
LOTTE CHEMICAL TITAN HOLDING BERHAD	Titan Ethylene Glycol Sdn. Bhd.	100.0%
LOTTE CHEMICAL TITAN HOLDING BERHAD	Titan Leasing Ltd.	100.0%
LOTTE CHEMICAL TITAN HOLDING BERHAD	Titan Petrochemicals Sdn. Bhd.	100.0%
Lotte Chemical Titan Trading Sdn. Bhd.	Titan Trading Corp. Limited	100.0%
LOTTE CHEMICAL TITAN HOLDING BERHAD	Titan Vinyl Sdn. Bhd.	100.0%
(주)롯데리아	Vietnam Lotteria. Ltd.	99.7%
Swift Harvest Ltd.	가흥낙천초시유한공사	100.0%
Swift Harvest Ltd.	강소낙천마특상업유한공사	100.0%
남통취향치업유한공사	강연시광원치업유한공사	100.0%
강소낙천마특상업유한공사	계동낙천초시유한공사	100.0%
Lotte Shopping Holdings (Hong Kong) Co., Limited	길림낙천초시유한공사	100.0%
롯데로지스틱스(주)	낙천(북경)물류유한공사	100.0%
LH Foods Co.,Ltd	낙천(상해)식품유한공사	90.0%
롯데쇼핑(주)	낙천(중국)기업관리유한공사	70.0%
롯데제과(주)	낙천(중국)식품유한공사	47.2%
Lotte Food Holding Co.,Ltd.	낙천(중국)투자유한공사	100.0%
롯데제과(주)	낙천(청도)식품유한공사	90.0%
롯데카드(주)	낙천가영소자순(북경)유한공사 (LOTTE Members China co., Ltd.)	100.0%
KKD Lotte Holdings	낙천가예자(상해)잔음관리유한공사	100.0%
낙천성건설(북경)유한공사	낙천건설(심양)유한공사	100.0%

롯데케미칼주	낙천공정소료(가흥)유한공사	100.0%
롯데케미칼주	낙천공정소료(심양)유한공사	100.0%
롯데케미칼주	낙천공정소료(합비)유한공사	50.0%
㈜롯데리아	낙천리(북경)찬음관리유한공사	100.0%
Lotte Shopping Holdings (Hong Kong) Co., Limited	낙천마트(성도)상업유한공사	100.0%
강소낙천마트상업유한공사	낙천마트(소주)초시유한공사	100.0%
Lotte Shopping Holdings (Hong Kong) Co., Limited	낙천마트(중경)상업유한공사	100.0%
Lotte Properties(Shenyang) Ltd.	낙천물업관리(심양)유한공사	100.0%
Lotte Shopping Holdings (Hong Kong) Co., Limited	낙천백화(성도)유한공사	100.0%
Lotte Shopping Holdings (Hong Kong) Co., Limited	낙천백화(심양)유한공사	100.0%
Lotte Shopping Holdings (Hong Kong) Co., Limited	낙천백화(천진)유한공사	100.0%
Lotte Shopping Holdings (Hong Kong) Co., Limited	낙천상업관리(위해)유한공사	100.0%
Lotte Shopping Holdings (Hong Kong) Co., Limited	낙천상업관리(천진)유한공사	100.0%
롯데건설주	낙천성건설(북경)유한공사	100.0%
롯데정보통신주	낙천신식기술(북경)유한공사	100.0%
낙천신식기술(북경)유한공사	낙천신식기술(심양)유한공사	100.0%
Swift Harvest Ltd.	낙천영향(상해)초시유한공사	100.0%
롯데칠성음료주	낙천오더리음료유한공사	100.0%
HOTEL LOTTE Holdings HK Limited	낙천유락(심양)유한공사	100.0%
HOTEL LOTTE Holdings HK Limited	낙천유락구자문(북경)유한공사 (Lotte Duty Free Beijing Co., Ltd.)	100.0%
롯데캐피탈주	낙천용자조임(중국)유한공사	100.0%
롯데칠성음료주	낙천장백음료유한공사	100.0%
롯데칠성음료주	낙천주업(북경)유한공사	100.0%
LOTTE PROPERTIES (CHENGDU) HK LIMITED	낙천지산(성도)유한공사	100.0%
Lotte Shopping Holdings (Hong Kong) Co., Limited	낙천초시유한공사	100.0%
롯데알미늄주	낙천포장(북경)유한공사	40.0%
LOTTE ASSET MANAGEMENT (HK) LIMITED	낙천항목자순(상해)유한공사	100.0%
롯데케미칼주	낙천화학(가흥)유한공사	100.0%
남통강풍치업유한공사	남통강풍창저유한공사	100.0%
Hong Fung Ltd.	남통강풍치업유한공사	100.0%
Lotte Shopping Holdings (Hong Kong) Co., Limited	남통금우치업유한공사	100.0%
강소낙천마트상업유한공사	남통덕신치업유한공사	100.0%
Lotte Shopping Holdings (Hong Kong) Co., Limited	남통미림치업유한공사	100.0%
Lotte Shopping Holdings (Hong Kong) Co., Limited	남통부무치업유한공사	100.0%
Lotte Shopping Holdings (Hong Kong) Co., Limited	남통부화치업유한공사	100.0%
Lotte Shopping Holdings (Hong Kong) Co., Limited	남통분달치업유한공사	100.0%
Lotte Shopping Holdings (Hong Kong) Co., Limited	남통요동치업유한공사	100.0%
Lotte Shopping Holdings (Hong Kong) Co., Limited	남통춘취치업유한공사	100.0%
Lotte Shopping Holdings (Hong Kong) Co., Limited	남통휘향치업유한공사	100.0%
㈜대홍기획	대홍광고(상해)유한공사	100.0%
㈜롯데홀딩스	롯데물산주	100.0%
㈜롯데스트레티직인베스트먼트	롯데부동산주	100.0%
㈜롯데홀딩스	롯데상사주	100.0%
롯데케미칼주	삼강낙천화학공유한공사	50.0%
Shanghai Hyundai Asia Shipping International Freight Forwarding Co.Ltd.	상해현대아륵물류유한공사	100.0%
강소낙천마트상업유한공사	서주낙천초시유한공사	100.0%
롯데쇼핑주	심양삼락전영투자관리유한공사	49.0%
남통덕신치업유한공사	연운항익상치업유한공사	100.0%
Lotte Shopping Holdings (Hong Kong) Co., Limited	요녕낙천초시유한공사	100.0%

Lotte Shopping Holdings (Hong Kong) Co., Limited	제기덕성차입유한공사	100.0%
㈜롯데스트레티직인베스트먼트	㈜L제10투자회사	100.0%
㈜롯데스트레티직인베스트먼트	㈜L제11투자회사	100.0%
㈜롯데스트레티직인베스트먼트	㈜L제12투자회사	100.0%
㈜롯데스트레티직인베스트먼트	㈜L제1투자회사	100.0%
㈜롯데홀딩스	㈜L제2투자회사	100.0%
㈜L제2투자회사	㈜L제3투자회사	100.0%
㈜L제2투자회사	㈜L제4투자회사	100.0%
㈜L제2투자회사	㈜L제5투자회사	100.0%
㈜L제2투자회사	㈜L제6투자회사	100.0%
㈜롯데스트레티직인베스트먼트	㈜L제7투자회사	100.0%
㈜롯데스트레티직인베스트먼트	㈜L제8투자회사	100.0%
㈜롯데스트레티직인베스트먼트	㈜L제9투자회사	100.0%
㈜롯데홀딩스	㈜긴자코지코나	100.0%
㈜롯데홀딩스	㈜롯데	100.0%
㈜롯데	㈜롯데리아	100.0%
㈜롯데	㈜롯데서비스	100.0%
㈜롯데홀딩스	㈜롯데스트레티직인베스트먼트	31.0%
㈜롯데홀딩스	㈜롯데아이스	100.0%
㈜광윤사	㈜롯데홀딩스	28.1%
㈜롯데홀딩스	㈜메리초코렛컴퍼니	100.0%
㈜롯데	㈜지바롯데마린즈	81.9%
㈜롯데스트레티직인베스트먼트	㈜패밀리	24.9%
남통부화차입유한공사	지주시부화차입유한공사	100.0%
Lotte Shopping Holdings (Hong Kong) Co., Limited	청도낙천초시유한공사	79.4%
남통분달차입유한공사	치박분달차입유한공사	100.0%
㈜롯데	크리스피크림도너츠재팬㈜	60.0%
롯데케미칼㈜	호석화학무역(상해)유한공사	100.0%
Lotte Shopping Holdings (Hong Kong) Co., Limited	회안만신차입유한공사	100.0%
남통금우차입유한공사	흥화시백창차입유한공사	100.0%

주1) 기준일은 2017년 6월 말

주2) ㈜광윤사, 미도리상사㈜, ㈜롯데그린서비스, ㈜마켓비전, LOTTE HOTEL BEVERAGE (NYP), LLC의 최대출자자는 개인임.

### 사. 신용평가에 관한 사항

구 분	평가대상 유가증권 등	평가증권 유가증권의 신용등급	평가회사
2017.06.30	회사채	AA-	NICE신용평가
2017.05.31	기업어음, 전자단기사채	A1	한국기업평가
2017.05.31	회사채	AA-	한국기업평가
2017.05.25	기업어음, 전자단기사채	A1	한국신용평가
2017.05.25	회사채	AA-	한국신용평가
2016.12.09	기업어음, 전자단기사채	A1	NICE신용평가
2016.12.08	기업어음, 전자단기사채	A1	한국신용평가
2016.06.29	회사채	AA-	한국기업평가

2016.06.21	회사채	AA-	한국신용평가
2016.06.21	기업어음, 전자단기사채	A1	한국신용평가
2016.06.20	회사채	AA-	NICE신용평가
2016.06.20	기업어음, 전자단기사채	A1	NICE신용평가
2015.12.30	회사채	AA-	NICE신용평가
2015.12.30	회사채	AA-	한국기업평가
2015.10.15	회사채	AA-	NICE신용평가
2015.10.15	기업어음, 전자단기사채	A1	NICE신용평가
2015.10.14	회사채	AA-	한국기업평가
2015.10.14	기업어음, 전자단기사채	A1	한국기업평가
2015.06.16	회사채	AA-	NICE신용평가
2015.06.16	기업어음, 전자단기사채	A1	NICE신용평가
2015.05.29	회사채	AA-	한국신용평가
2015.05.28	회사채	AA-	한국기업평가
2015.05.28	기업어음, 전자단기사채	A1	한국기업평가
2014.12.05	기업어음, 전자단기사채	A1	한국기업평가
2014.11.27	기업어음, 전자단기사채	A1	한국신용평가
2014.06.25	회사채	AA-	NICE신용평가
2014.05.14	기업어음, 전자단기사채	A1	한국신용평가
2014.05.12	기업어음, 전자단기사채	A1	한국기업평가
2013.12.31	기업어음	A1	NICE신용평가
2013.12.27	기업어음	A1	한국신용평가
2013.06.25	회사채	AA-	한국기업평가
2013.03.29	기업어음	A1	NICE신용평가
2013.03.29	기업어음	A1	한국신용평가
2013.02.06	회사채	AA-	NICE신용평가
2013.02.06	회사채	AA-	한국신용평가

## (1) 국내 평가기관

### (가) 회사채 등급체계와 의미

Issuer Rating 등급은 무보증 회사채 등급체계 및 정의와 동일하며, 원리금 지급능력의 정도에 따라 AAA부터 D까지 10개 등급으로 분류됩니다. 등급 중 AAA부터 BBB까지는 원리금 상환능력이 인정되는 투자등급이며, BB에서 C까지는 환경변화에 따라 크게 영향을 받는 투기등급으로 분류됩니다.

등급체계	등급의미
AAA	상거래를 위한 신용능력이 최우량급이며, 환경변화에 충분한 대처가 가능한 기업
AA	상거래를 위한 신용능력이 우량하며, 환경변화에 적절한 대처가 가능한 기업
A	상거래를 위한 신용능력이 양호하며, 환경변화에 대한 대처능력이 제한적인 기업

BBB	상거래를 위한 신용능력이 양호하나, 경제여건 및 환경악화에 따라 거래안정성 저하가능성이 있는 기업
BB	상거래를 위한 신용능력이 보통이며, 경제여건 및 환경악화시에는 거래안정성 저하가 우려되는 기업
B	상거래를 위한 신용능력이 보통이며, 경제여건 및 환경악화시에는 거래안정성 저하가능성이 높은 기업
CCC	상거래를 위한 신용능력이 보통이하이며, 거래안정성 저하가 예상되어 주의를 요하는 기업
CC	상거래를 위한 신용능력이 매우 낮으며, 거래의 안정성이 낮은 기업
C	상거래를 위한 신용능력이 최하위 수준이며 거래위험 발생가능성이 높은 기업
D	현재 신용위험이 실제 발생하였거나, 신용위험에 준하는 상태에 처해있는 기업

- 주1) 한국기업평가, 한국신용평가는 AA부터 B등급까지는 +, - 부호를 부가하여 동일 등급 내에서의 우열을 나타냄, 한국신용정보회사는 AA등급부터 CCC등급까지 +, - 등급이 부여됨  
주2) 평가회사 3사의 평가등급과 등급의미는 동일함.  
주3) 회사채 신용등급은 신용등급이 첨부되어있는 당해채권의 만기시까지 그 등급이 유효함.

### (나) 기업어음의 등급체계와 의미

기업어음 신용등급은 신용도에 따라 A1에서 D까지 6개의 등급으로 구성되어 있습니다. 등급 중 A1에서 A3까지는 적기 상환능력이 인정되는 투자등급이며, B와 C는 환경변화에 따라 적기 상환능력이 크게 영향 받을 수 있는 투기등급으로 분류됩니다.

등급체계	등급의미
A1	적기상환능력이 최고 수준이며, 그 안정성은 현단계에서 합리적으로 예측 가능한 장래의 환경변화에 영향을 받지 않을 만큼 높다.
A2	적기상환능력이 우수하지만, 그 안정성은 A1등급에 비하여 다소 열등한 요소가 있다.
A3	적기상환능력이 양호하지만, 그 안정성은 급격한 환경변화에 따라 다소의 영향을 받을 가능성이 있다.
B	최소한의 적기상환능력은 인정되나, 그 안정성은 환경변화로 저하될 가능성이 있어 투기적인 요소를 내포하고 있다.
C	적기상환능력 및 그 안정성이 매우 가변적이어서 투기적 요소가 강하다.
D	현재 채무불이행 상태에 있다.

- 주1) A2등급부터 B등급까지는 등급내의 상대적인 우열에 따라 +, - 기호가 첨부됨.  
주2) 평가회사 3사의 평가등급과 평가의미는 동일함.  
주3) 기업어음 신용등급은 결산 재무제표 기준일로부터 1년 6개월 까지만 유효함.

## 2. 회사의 연혁

### 가. 회사의 본점소재지 및 상호변경

구분	변경일자	변경 전	변경 후
상 호	2012.10.31	주식회사 하이마트	롯데하이마트 주식회사

본 점 소재지	2006.06.02	서울 중구 남대문로 5가 541	서울 강남구 삼성로 156 (서울 강남구 대치동 509)
---------	------------	-------------------	------------------------------------

주) 2012년 10월 31일 임시주주총회 결의를 통해, 당 회사의 상호를 롯데하이마트 주식회사로 변경

#### 나. 경영진의 중요한 변동 내용

연 도	직책명	성명	변동사유
2017년	사내이사	장대중	신규선임 (2017.03.24 주주총회)
	사외이사, 감사위원	이채필	
2016년	사내이사	김현철	신규선임 (2016.03.18 주주총회)
	사내이사	조영제	
	사외이사	안승호	
	사외이사, 감사위원	이장영	
	사외이사	방원팔	
2015년	사내이사, 대표이사	이동우	신규선임 (2015.03.20 주주총회)
	사내이사	임병연	
	사내이사	이진성	
2014년	-	-	변동사항 없음
2013년	-	-	변동사항 없음

#### 다. 최대주주의 변동

변동년월	최대주주	지분율	비 고
2006.03.	하이마트 홀딩스	100.00%	-
2008.05.	유진기업	63.93%	-
2012.10.	롯데쇼핑	65.25%	-

주1) 2012년 10월 31일 당사의 최대주주는 롯데쇼핑으로 변경되었으며, 변경된 최대주주 등의 소유주식수는 변경 당시 15,407,654주(지분율 : 65.27%) 였으며, 2013년 1월 24일 보유중인 롯데하이마트의 주식 중 3,538,224주를 대상으로 교환사채를 발행하였습니다.

주2) 2014년 7월 3일 우리투자증권으로부터 588,728주(2.49%)를 주식대여 일부 회수하여 2015년 12월 31일 기준 최대주주 롯데쇼핑의 소유기준 주식수는 14,222,890주(60.25%)입니다

주3) 2016년 1월 25일 롯데쇼핑은 교환사채를 전량 회수하여 보고서 제출일 현재 소유기준 지분율은 보유기준 지분율과 같은 65.25%(15,403,274주)입니다.

#### 라. 상호변경

1999년 12월 (주)한국신용유통에서 (주)하이마트로 변경  
2012년 10월 (주)하이마트에서 롯데하이마트(주)로 변경

#### 마. 화의, 회사정리절차 진행 내역

당사는 설립 이후 보고서 제출일 현재까지 해당사항이 없습니다.

**바. 합병 등 경영활동과 관련된 중요한 사실의 발생**

일 자	구 분	주 요 내 용
2007.05.31	합 병	상법상 존속법인을 주식회사 하이마트로 하는 주식회사 하이마트 홀딩스와의 합병
2008.06.02	합 병	상법상 존속법인을 주식회사 하이마트로 하는 유진하이마트홀딩스(주)와의 합병
2014.01.01	합 병	상법상 존속법인을 롯데하이마트 주식회사로 하며, 완전자회사 2개(하이마트로지텍 주식회사, 주식회사 하이마트쇼핑몰)를 소멸법인으로 합병

주) 2014년 1월 1일의 합병은 소규모 합병으로 진행되었습니다.

**사. 회사의 업종 또는 주된 사업의 변화**

당사는 보고서 제출일 현재 해당사항이 없습니다.

**아. 그 밖에 경영활동과 관련된 중요한 사항의 발생내용**

구 분	주 요 사 항
1987년 06월	회사 설립
1989년 05월	하이마트 1호점 용산점 개점
1999년 12월	회사명 변경 (주)한국신용유통 -> (주)하이마트
2000년 07월	인터넷 쇼핑몰 www.e-himart.co.kr 출범
2000년 12월	하이마트 직영점 211점 운영, 매출 1조 2000억 원 달성
2001년 12월	매출 1조 5,000억 원, 222점, '한국 유통대상 전문점 부문' 대상 수상
2002년 11월	대한민국 광고 대상 수상(오페라 시리즈 광고)
2002년 12월	매출 1조 8000억, 224점, 한국 유통대상 국무총리상 수상
2003년 05월	직영전국 서비스센터 가동, '세일즈마스터'제도 시행(국내 유통업체 최초)
2003년 09월	물류자회사 하이마트로지텍(주) 설립
2004년 06월	전자유통업계 최초 IP기반 CTI <콜센터> 오픈
2005년 06월	'세일즈마스터'(판매전문자격증 제도) 노동부인증 획득(국내유통업계최초)
2005년 12월	매출 1조 9천 8백 억 원, 235점
2006년 01월	'행복3대 멧기' 캠페인 시행: 조손 가정 500세대 후원 시작
2006년 04월	고객행복헌장 제정 및 선포
2008년 03월	모바일 전점 확대, 통합 콜센터 오픈
2008년 07월	올바른 유통질서 확립캠페인 시작(흑색 비방 추방운동)
2008년 10월	한국 서비스 품질 우수기업 인증
2008년 10월	사회공헌 우수기업 보건복지가족부장관 표창 수상
2009년 03월	전자전문점 4년 연속 1위 브랜드 선정 (한국능률협회컨설팅, '한국산업의 브랜드파워 서비스재 전자전문점' 부문)

2009년 04월	하이마트 패밀리카드 고객 회원 1,000만 명 돌파
2009년 04월	'에이스(ACE, Ace Company Employment) 클럽' 4기 인증
2009년 08월	도심형 서비스센터 오픈(수원시청, 창동서비스)
2009년 11월	지식경제부장관 표창, 국가품질경영대회 서비스품질우수기업
2009년 12월	행복 3대 캠페인 '전국아동복지시설에 김치냉장고 100대 기증'
2010년 12월	전자제품전문점 첫 매출 3조돌파
2011년 01월	하이마트제일차유동화전문(유) 종속회사 편입
2011년 06월	한국거래소 상장
2011년 07월	고객점점 서비스품질지수(KSQI) 전자전문점 부문 1위 기업 선정
2011년 08월	전자전문점 최초 직영 300호점 오픈
2011년 10월	공동대표이사 선임(선종구, 유경선)
2011년 12월	각자대표이사 선임(선종구, 유경선)
2012년 04월	단독대표이사 선임(유경선)
2012년 05월	영업부문 대표이사 직무대행 선임(한병희)
2012년 10월	대표이사 선임(한병희), 주식회사 하이마트 -> 롯데하이마트 주식회사로 사명 변경
2012년 12월	롯데 상호출자제한기업집단 편입
2012년 12월	전국독거노인 150세대에 DTV기증
2012년 12월	자회사 에이치엠투어 청산
2013년 03월	종속회사 하이마트제일차유동화 청산 한국산업의 브랜드파워(K-BPI) 1위 선정 (전자전문점 부문 8년 연속)
2013년 10월	완전자회사인 하이마트로지텍과 하이마트쇼핑몰을 소멸회사로, 롯데하이마트를 존속법인으로하는 소규모 합병결정
2014년 01월	완전자회사인 하이마트로지텍과 하이마트쇼핑몰을 소멸회사로, 롯데하이마트를 존속법인으로 합병(합병기일 : 2014.1.1)
2015년 03월	대표이사 선임(이동우)
2015년 06월	주식회사 케이티렌탈 지분 취득 (지분율 4.9%, 취득 후 롯데렌탈(주)로 사명 변경)
2016년 03월	한국능률협회 선정 '한국산업의 브랜드파워' 11년 연속 1위
2016년 04월	전국동시 사람의 봉사활동 진행
2016년 05월	롯데렌탈(주)의 유상증자에 참여 (98억원 추가 출자)
2016년 06월	한국표준협회 선정 '프리미엄브랜드지수' 4년 연속 수상
2016년 08월	한국생산성본부 주최 전자제품전문점 부문 '2016 국가브랜드경쟁력지수(NBCI)' 1위 선정
2016년 10월	옴니쇼핑 전용 공간 「옴니존」 오픈
2016년 11월	한국표준협회 주최 「2016 콜센터품질지수(KS-CQI)」 3년 연속 1위 선정
2016년 12월	GPTW Institute 주최 「2016 대한민국 일하기 좋은 100대 기업 대상」 선정
2017년 01월	「2017 소비자가 뽑은 가장 신뢰하는 브랜드 대상」 8년 연속 수상 (디지털조선일보 주최, 전자제품전문점 부문)

### 자. 소멸 종속회사 주요 연혁

구 분	해당 연도	주 요 내 용
하이마트 로지텍	2003	하이마트로지텍(주) 분사 직배모바일시스템 도입
	2004	북부HC, 동부HC OPEN CS 마스터 제도 시행 창고관리 시스템(WMS) 도입
	2005	중부HC OPEN 납품업체 입하예약 시스템
	2006	물동량 자동배분 시스템
	2007	서부HC OPEN ON TIME 배송시스템, 자동배차 시스템(TMS)
	2008	PC 설치 직영화
	2009	화성DC OPEN, 서비스자재터미널 OPEN 경남/화성/창동SVC OPEN 납품업체 공동물류 도입
	2010	인천DC, 인천/강릉SVC OPEN 설치기술 연수원 OPEN
	2013	롯데하이마트와의 합병 결정
	2014	합병 소멸
하이마트 쇼핑몰	2000	하이마트인터넷쇼핑몰 출범 (www.himart.co.kr)
	2003	(주) 하이마트쇼핑몰분사
	2010	홈페이지 리뉴얼 전자제품 전문몰 최우수 사이트 선정 (서울시 소비자 만족도 조사)
	2011	월 주문건수 1만건 돌파 인터넷지점 연간 매출액 200억 돌파
	2012	모바일쇼핑서비스오픈
	2013	롯데하이마트와의 합병 결정
	2014	합병 소멸

- 주1) 2012년 3분기말 기준 연결대상 종속회사였던 에이치엠투어는 2012년 12월 청산했습니다  
 주2) 2012년 말 기준 당사의 종속회사인 하이마트제일차유동화전문(유)는 2012년 중 자산유동화증권의 조기 상환이 완료되어 정관에서 정한 해산사유가 발생하였으며, 2013년 3월 청산 종결 되었습니다.  
 주3) 2014년 1월 1일, 롯데하이마트의 완전자회사 2개사는 합병되어, 소멸되었습니다.

### 3. 자본금 변동사항

### 가. 증자(감자)현황

당사는 2011년 6월 29일 기업공개 이후 자본금 변동사항이 없습니다

### 나. 전환사채 등 발행현황

당사는 보고서 제출일 현재 미상환 전환사채, 미상환 신주인수권부사채, 미상환 전환형 조건 부자본증권등의 발행현황에 대하여 해당사항이 없습니다.

## 4. 주식의 총수 등

당사의 정관에 의해 발행 가능한 주식의 총수는 100,000,000주(1주의 금액: 5,000원)이며, 제출일 현재 회사가 발행한 주식은 보통주 23,607,712주입니다.

(기준일 : 2017년 06월 30일 )

(단위 : 주)

구 분	주식의 종류			비고
	보통주	우선주	합계	
I. 발행할 주식의 총수	100,000,000	-	100,000,000	-
II. 현재까지 발행한 주식의 총수	26,337,138	8,700,430	35,037,568	-
III. 현재까지 감소한 주식의 총수	2,729,426	8,700,430	11,429,856	-
1. 감자	2,729,426	180,000	2,909,426	-
	-	-	-	-
	-	-	-	-
	-	8,520,430	8,520,430	전환우선주 전환청구
IV. 발행주식의 총수 (II-III)	23,607,712	-	23,607,712	-
V. 자기주식수	-	-	-	-
VI. 유통주식수 (IV-V)	23,607,712	-	23,607,712	-

주1) 'III. 1. 감자'의 (전환상환)우선주 180,000주는 의결권이 없는 주식이며, 이를 제외한 상기 표상의 우선주는 전환우선주로서 의결권이 있는 주식입니다.

### 가. 자기주식의 취득, 처분현황

당사는 보고서 제출일 현재 해당 사항이 없습니다.

### 나. 종류주식 발행현황

당사는 보고서 제출일 현재 당사가 발행한 종류 주식이 존재하지 않습니다.

## 5. 의결권 현황

(기준일 : 2017년 06월 30일 )

(단위 : 주)

구 분	주식의 종류	주식수	비고
발행주식총수(A)	보통주	23,607,712	-
	보통주외주	-	-
의결권없는 주식수(B)	보통주	-	-
	보통주외주	-	-
정관에 의하여 의결권 행사가 배제된 주식수(C)	보통주	-	-
	보통주외주	-	-
기타 법률에 의하여 의결권 행사가 제한된 주식수(D)	보통주	-	-
	보통주외주	-	-
의결권이 부활된 주식수(E)	보통주	-	-
	보통주외주	-	-
의결권을 행사할 수 있는 주식수 (F = A - B - C - D + E)	보통주	23,607,712	-
	보통주외주	-	-

## 6. 배당에 관한 사항 등

### 가. 배당에 관한 사항

- 정관의 배당관련 내용은 다음과 같습니다.

#### 제41조 (이익배당)

- ① 이익의 배당은 금전과 주식 및 기타의 재산으로 할 수 있다.
- ② 회사는 주주총회의 결의에 의하여 이익의 배당을 새로이 발행하는 주식으로써 할 수 있다. 그러나 주식에 의한 배당은 이익배당총액의 2분의 1에 상당하는 금액을 초과하지 못한다.
- ③ 이익의 배당을 주식으로 하는 경우 회사가 수종의 주식을 발행한 때에는 주주총회의 의결로 그와 다른 종류의 주식으로도 할 수 있다.
- ④ 제1항의 배당은 매 결산기말 현재의 주주명부에 기재된 주주 또는 등록된 질권자에게 지급한다.

#### 제41조의2 (중간배당)

- ① 회사는 매사업연도 7월 1일 0시 현재의 주주에게 중간배당을 할 수 있다.
- ② 중간배당은 제1항의 기준일 이후 45일 이내에 이사회결의로 하여야 하며 금전배당으로 한다.
- ③ 중간배당은 직전결산기의 대차대조표상의 순자산액에서 다음 각호의 금액을 제외한 액을 한도로 한다.
  1. 직전결산기의 자본금의 액
  2. 직전결산기까지 적립된 자본준비금과 이익준비금의 합계액
  3. 상법시행령에서 정하는 미실현이익
  4. 직전결산기의 정기주주총회에서 이익배당하기로 정한 금액
  5. 직전결산기까지 정관의 규정 또는 주주총회의 결의에 의하여 특정목적을 위해 적립한 임의준비금
  6. 중간배당에 따라 당해 결산기에 적립하여야 할 이익준비금

- ① 사업연도개시일 이후 제 1항의 기준일이전에 신주를 발행한 경우(준비금의 자본전입, 주식배당, 전환사채의 전환청구, 신주인수권부사채의 신주인수권 행사의 경우를 포함한다)에는 중간배당에 관해서는 당해 신주는 직전사업연도말에 발행된 것으로 본다.
- ② 중간배당을 할 때에는 제8조의2의 우선주식에 대하여도 보통주식과 동일한 배당률을 적용한다.

제42조 (배당금지청구권의 소멸시효)

- ① 배당금의 지급청구권은 5년간 이를 행사하지 아니하면 소멸시효가 완성된다.
- ② 제1항의 시효의 완성으로 인한 배당금은 회사에 귀속한다.

나. 최근3사업연도 배당에 관한 사항

구 분	주식의 종류	당기	전기	전전기
		제31기 반기	제30기	제29기
주당액면가액(원)		5,000	5,000	5,000
(연결)당기순이익(백만원)		70,723	121,428	106,595
(별도)당기순이익(백만원)		-	-	-
(연결)주당순이익(원)		2,996	5,144	4,515
현금배당금총액(백만원)		-	11,804	10,151
주식배당금총액(백만원)		-	-	-
(연결)현금배당성향(%)		-	9.7	9.5
현금배당수익률(%)	-	-	1.1	0.7
	-	-	-	-
주식배당수익률(%)	-	-	-	-
	-	-	-	-
주당 현금배당금(원)	-	-	500	430
	-	-	-	-
주당 주식배당(주)	-	-	-	-
	-	-	-	-

## II. 사업의 내용

### 1. 사업의 개요

당사는 가전제품 도·소매업을 영위하며, 매출의 절대적인 비중 역시 점포에서 가전제품 판매를 통하여 발생하므로 사업부문 분리의 유의성이 미미하여 전자제품 전문점에 대하여 단일 사업부문으로 사업의 내용을 기재합니다.

구분	회사명	사업의 내용
전자제품전문점	롯데하이마트	가전제품 도·소매업

주) 완전 자회사였던 하이마트로지텍(운송)과 하이마트쇼핑몰(온라인쇼핑몰)은 2014년 1월 1일 롯데하이마트에 합병·소멸 되었음

#### ▶ 요약 재무현황

(단위:백만원,%)

사업부문	구분	제31기 반기 (2017.01.01~2017.06.30)		제30기 반기 (2016.01.01~2016.06.30)		제30기 (2016.01.01~2016.12.31)	
		금액	비중	금액	비중	금액	비중
전자제품 전문점	매출액	1,960,720	100	1,838,355	100	3,939,442	100
	영업이익	97,654	100	68,794	100	174,540	100
	총자산	3,104,586	100	2,978,115	100	3,004,859	100

### 가. 업계의 현황

#### (1) 산업의 특성

전자제품 전문점은 전자제품을 전문적으로 판매하는 유통업체로 롯데하이마트, 전자랜드와 같은 '카테고리킬러(Category Killer)'형 전문점과 삼성전자판매, 하이프라자와 같은 제조사 직영점, 그 밖에 집단상가와 대리점 등이 있습니다. 카테고리킬러란 1980년대 초 미국에서 처음 등장했으며, 완구용품, 스포츠용품, 전자제품 등 특정품목을 집중적으로 판매하는 소매 형태를 일컫습니다. 카테고리킬러형 전문점은 전자제품을 대량으로 취급하기 때문에 규모의 경제를 실현할 수 있고, 이에 따라 소비자에게 합리적인 가격으로 상품을 판매할 수 있습니다.

1980년대까지 국내 전자제품의 주요 유통 채널은 삼성전자, LG전자 등 제조사들의 대리점이었습니다. 1990년대 들어오면서 TV, 냉장고 등 주요 전자제품의 보급률이 100%에 이르면서 국내 전자제품 시장은 성숙기에 진입하게 됩니다. 2000년 이후, 1인당 GDP 증가에 따라 민간소비가 성장하며 스마트해진 소비자들은 여러 브랜드의 제품을 비교해서 구매할 수 있는 전자제품 전문점을 주목하게 되었습니다. 이에 따라다양한 브랜드의 상품을 판매하는 롯데하이마트가 급속도로 성장하게 됩니다.

전자제품 전문점의 성패를 좌우하는 요소 중에 가장 중요한 것은 '입지'입니다. 인구, 소득수준, 교통여건, 경쟁상황 등의 상권 분석을 통해 최적의 입지를 선점해야 합니다. 또한, 백화점, 할인점에 비해 규모가 작고, 투자비가 적게 든다는 장점을 활용한 점포의 신축적인 '스크랩 앤 빌드(Scrap & Build)'는 기존점의 경쟁력을 향상시키는 중요한 전략입니다.

다른 유통업과 마찬가지로 전자제품 전문점도 '규모의 경제' 실현이 핵심적인 경쟁력입니다. 특히 당사와 같은 카테고리킬러형 전자제품 전문점은 전국적인 점포망을 기반으로 전략적 품목을 집중적으로 취급하기 때문에 높은 수익성과 가격 경쟁력을 확보할 수 있습니다. 이와 함께 물류/IT 인프라를 기반으로 상품 매입, 영업, 경영 관리 등을 통합적으로 진행하여 영업 비용을 효율적으로 운영할 수 있습니다.

전자제품의 판매는 계절적인 요인에 영향을 크게 받습니다. 무더위가 지속되는 6~8월에는 에어컨, 선풍기, 제습기 등 냉방용품 판매가 급증하고, 11~12월에는 김치냉장고 및 난방용품 판매가 늘어납니다. 따라서 예년에 비하여 무더위 기간이 길어지거나 배추값이 하락하여 김장하는 가정이 증가하면 관련 제품의 수요가 늘어날 수 있으며, 반대로 예년에 비하여 무더위 날씨가 늦게 시작하여 더운 기간이 짧아지거나 또는 배추값이 폭등하여 김장을 담그는 가정이 줄어드는 경우에는 계절 상품의 수요가 전년 동기 대비 감소하여 영업에 부정적인 영향을 미칠 수 있습니다.

부동산 경기 역시 전자제품 판매에 큰 영향을 미칩니다. 부동산 경기가 활성화 되어 소비 심리가 개선되고, 택지 개발 및 신규 아파트 공급이 확대되면 이사 수요가 늘어나 전자제품의 신규 구입이나 교체로 이어질 수 있습니다. 하지만 부동산이 침체되어 있을 때에는 이사 수요가 줄어들어 전자제품 판매가 감소할 수 있습니다.

## (2) 산업의 성장성

### ① 신제품의 지속 출시

국내 전자제품 시장은 품목에 따라 '백색 및 생활가전 품목'과 'A/V 및 정보통신 품목'으로 구분됩니다.

'백색 및 생활가전 품목'은 냉장고, 세탁기, 에어컨, 주방 가전 등이 포함되며 900리터급 냉장고, 500리터급 김치냉장고, 22Kg이상 세탁기 등 대용량·프리미엄화된 상품들이 인기를 얻고 있습니다. 국내 시장의 불경기가 지속되는 가운데도 고가의 프리미엄 가전제품은 탄탄한 수요층을 바탕으로 선전하고 있는 것으로 나타나고 있습니다. 각 제조사는 김치냉장고와 일반 냉장고, 정수기와 냉장고 등 서로 다른 제품을 결합한 '융복합' 콘셉트 및 소비자 편의성을 강조한 프리미엄 전략 가전제품 등을 출시하여 고객의 구매 심리를 자극하고 있습니다. 또한 명품 마케팅과 신기술, 뛰어난 디자인을 통해 일반 제품보다 출고가 3배 이상 높은 가격의 가전제품을 출시하여 매출을 극대화하고 있습니다.

'A/V 및 정보통신'에는 TV, PC, 디지털카메라, 휴대폰 등이 포함됩니다. 주요 제조사들은 이 품목들의 신규 모델을 경쟁적으로 출시하고 있고, 편리한 라이프 스타일을 지향하면서 IT 기기로 자신의 지위를 드러내고자 하는 소비자들은 꾸준히 태블릿 PC와 스마트폰을 구입하고 있습니다. 스마트폰 보급 확대에 따라 스마트워치와 같은 웨어러블 기기와 각종 액세서리 제품의 품목수가 매년 크게 늘어나고 있어 시장성장을 기대해 볼 수 있습니다. TV의 보급률은 지속적으로 감소하고 있지만 대신 대형화·프리미엄화 추세가 뚜렷하게 나타나고 있습니다.

이처럼 TV는 대형화·고화질화되고 있으며 고급 사양이 탑재된 OLED, UHD, 퀀텀닷 TV 등의 신규상품 출시, UHD 방송 콘텐츠 확대에 의한 TV의 대형화 추세 등으로 인해 수요 견인 및 단가 상승을 기대해 볼 수 있습니다.

최근에는 스마트폰을 포함해서 스마트 TV, 스마트 백색 가전 등 '스마트' 가전 제품들이 출시되고 있는데 이들 제품은 기술 혁신, 사용자 인터페이스 강화로 주목받고 있습니다. 가령 스마트폰은 다양한 기능의 결합으로 빠르게 보급되고 있고, 스마트 TV는 소비자들이 TV를 통해 인터넷 쇼핑을 하고, SNS에 참여하도록 합니다. 또한 최근 차세대 성장동력으로 주목받고 있는 사물인터넷(IoT; Internet of Things)을 가전과 결합한 '스마트홈' 플랫폼 구축을 통해 소비자들의 편의를 극대화하려는 시도가 계속되고 있습니다.

## ② 신규, 교체수요의 발생

향후 TV 수요는 지속적으로 줄어들 것으로 보입니다. 수요 감소의 주요 원인은 혼인가구 감소와 TV 혼수 채택률 감소 및 미혼가구의 TV 필요인식 감소입니다. 다만 최근 집값 상승 및 신도시 개발로 인한 이사가구의 증가, 가구당 TV중복 보유 비율이 늘어남에 따라 교체수요는 지속적으로 발생하여 큰 폭으로 수요가 줄어들지는 않을 것으로 보입니다. (16년 6월 한국리서치 조사 결과)

현재 세탁기 시장 역시 다른 가전 제품군과 마찬가지로 가구당 보급률이 100%에 근접하고 있으나 애드워시, 트윈워시와 같은 프리미엄 드럼세탁기 및 대용량 세탁기 수요가 지속적으로 발생하고 있습니다. 과거에 드럼세탁기의 세탁력이 떨어진다는 소비자의 인식이 개선되어 혼수나 이사시 드럼세탁기의 채택률이 일반세탁기를 앞서고 있습니다. 하지만 여전히 가격의 합리성 때문에 일반세탁기의 수요 역시 꾸준히 유지되고 있습니다. (16년 5월 한국리서치 조사 결과)

냉장고 시장은 대용량과 편리한 수납 기능을 갖춘 프리미엄 디자인 냉장고의 판매가 증가될 것으로 예상됩니다. 이는 쿡방의 영향으로 먹거리에 대한 관심 증가와 다양한 요리로 인한 보관 식재료의 종류 증가로 대용량 냉장고에 대한 필요성과, 편리하고 효율적인 수납에 대한 관심이 증가됨에 따른 것으로 예상됩니다. 또한 냉장고는 대형가전제품 중 가장 감성적인 요인이 강하게 작용하는 제품군입니다. 이에 맞춰 가전 제조사들의 프리미엄 냉장고 마케팅과 고급스러운 디자인을 가진 신제품들을 출시하면서 소비자의 수요를 발생시키고 있습니다. 김치냉장고 또한 대용량 김치냉장고와 수납이 편리한 스탠드형 김치냉장고의 판매 증가를 기반으로 한 시장의 성장을 기대해 볼 수 있습니다. 고객들이 김치 외의 식재료를 보관하는 경향이 늘어남으로써 대용량 김치냉장고의 니즈 증가가 예상되고, 사용편리성이 좋은 김치냉장고를 선호하는 경향을 기반으로 보아 수납이 편리한 스탠드형의 김치냉장고 판매 증가가 예상됩니다. (16년 7월 한국리서치 조사 결과)

현재 많은 전자제품의 가구당 보급 대수가 1대 이상 또는 이에 근접함에도 불구하고 가전제품 시장이 꾸준히 성장 또는 유지되고 있고 주요 기기의 평균 사용년수가 5~7년인 점을 고려해본다면, 교체 수요가 가전제품 시장의 성장에 중요한 요인임을 알 수 있습니다.

## ▶ 전자제품 판매액 추이

(단위:조원)

구분	2012	2013	2014	2015	2016
가전제품	15.5	16.8	16.9	17.8	19.8
컴퓨터 및 통신기기	24.4	21.8	19.7	19.8	19.9
합계	39.9	38.6	36.6	37.6	39.7

주) 출처: 통계청, 상품군 판매액

### (3) 경기변동의 특성

전자제품 전문점의 주요 취급상품인 전자제품은 전통적으로 내구재이며, 비교적 경기 변동에 민감한 편이라고 인식되어 왔습니다. 하지만 1인당 GDP의 증가, 신제품 출시 주기 및 교체 주기의 단축으로 경기 변동의 영향이 줄어들었습니다. 특히 업계 1위 업체는 높은 브랜드 인지도, 전국적인 점포망, 규모의 경제를 구현하고 있기 때문에 경기가 침체해도 크게 영향을 받지 않고, 전체 시장 대비 안정적인 매출과 수익을 확보할 수 있습니다.

### (4) 경쟁요소

전자제품 전문점의 주요 경쟁요소는 전국적인 점포망, 상품구성, 재고관리입니다.

점포의 접근성과 규모는 소비자가 전자제품 소매업체를 선택할 때 고려하는 중요한 결정 요소 중 하나입니다. 따라서 집에서 차로 최소 10~15분 이동하면 도달할 수 있는 거리에 점포가 위치해야 하며, 편리한 주차공간, 넓은 매장 규모 등 쾌적한 쇼핑 환경이 갖추어져야 합니다.

상품 구성 측면에서는 다양한 브랜드를 취급해야 소비자가 비교, 분석을 통한 합리적인 구매를 할 수 있습니다. 국내 전자제품 전문점은 크게 롯데하이마트, 전자랜드와 같이 다양한 브랜드를 판매하는 카테고리 킬러형 전문점과 삼성전자의 삼성전자판매(주), LG의 (주)하이프라자와 같이 자사의 제품을 중심으로 판매하는 제조사 직영점이 있습니다. 제조사 직영점의 경우 소비자가 선택할 수 있는 범위가 제한적일 수 있는 반면, 카테고리킬러형 전문점은 삼성전자, LG 및 국내 중소형 브랜드와 해외브랜드 제품을 판매하므로 소비자의 비교 구매의 폭이 넓을 수 있습니다.

또한, 효율적인 상품 매입 및 재고 관리는 수익성을 향상시키고, 가격 경쟁력 확보 및 신규 모델을 신속하게 도입할 수 있도록 합니다. 제조사들과의 긴밀한 협의를 바탕으로 한 정확한 수요 예측은 판매를 극대화 시킬 수 있도록 할 뿐만 아니라 재고 손실을 최소화할 수 있습니다. 당사는 삼성전자, LG전자 등 주요 제조사들과 '공급망 관리(Supply Chain Management)' 시스템을 구축하였으며, 전산 데이터 베이스를 공유하여 재고 현황 파악 및 원활한 물량 공급을 하는데 활용하고 있습니다. 그 밖에 기타 중소형 제조사와는 자동발주 시스템을 운영하여 각 지점이 보유하고 있는 소형 제품의 재고를 적정 수준으로 유지하고 있습니다.

### (5) 관련법령 또는 정부의 규제

소비자의 안전과 권익을 위해 물품과 용역을 구입, 소비함에 있어 각종 위해로부터 보호받을 권리, 선택에 필요한 지식과 정보를 제공받을 권리, 자유롭게 거래를 선택할 권리, 상품 사용으로 인한 피해에 대해 신속, 공정, 적절한 보상을 받을 권리를 보장하는 데에 목적이 있는

'소비자 보호법', 시장구조의 독과점화를 억제하고, 경쟁을 제한하거나 불공정한 거래행위를 규제하여 공정하고 자유로운 경쟁질서를 확립하는데 목적이 있는 '공정거래법', 개인정보의 수집·유출·오용·남용으로부터 사생활의 비밀 등을 보호함으로써 국민의 권리와 이익을 증진하고, 나아가 개인의 존엄과 가치를 구현하기 위하여 개인정보 처리에 관한 사항을 규정함을 목적으로 하고 있는 '개인정보보호법', 정보통신서비스를 이용하는 자의 개인정보를 보호함과 아울러 정보통신망을 건전하고 안전하게 이용할 수 있는 환경을 조성하여 국민생활의 향상과 공공복리의 증진을 목적으로 '정보통신망법' 등의 규제를 받고 있습니다.

## 나. 회사의 현황

### (1) 영업 개황

롯데하이마트는 1987년에 설립되었습니다. 롯데하이마트는 신속한 출점으로 단기간에 전국적인 점포망을 갖춘 전자제품 전문점으로서의 입지를 구축했습니다. 주요 판매 품목이 TV, 냉장고, 세탁기 등 대형 제품이었던 롯데하이마트는 2001년부터 PC를 도입하면서 IT관련 품목을 본격적으로 확대하기 시작했습니다. 2007년에는 모바일을 도입하였으며, 스마트폰, 태블릿 PC, 생활가전 등의 품목을 지속적으로 확대하고 있습니다.

2017년 반기에는 지난해 여름 무더위를 겪은 소비자들이 이른 시기에 에어컨을 구매 하는 등 계절상품의 판매호조로 인하여 전년 동기 대비 매출액이 6.7% 증가하였습니다.

당사는 현재 롯데마트점 내 매장을 포함하여 총 458개의 점포를 운영하고 있습니다. 전국적으로 12개의 물류센터를 운영중이며, CS 마스터 제도를 시행하여 전문 설치팀 육성 및 관리를 통해 2017년 6월 말 기준 가전설치팀 591개팀, 에어컨 설치팀 1,416개팀이 설치 업무를 담당하고 있습니다. 또한 서비스센터 11곳을 운영하며 전자제품수리 서비스를 시행하고 있습니다.

온라인 쇼핑몰은 빠르게 성장하는 온라인 시장에 진출하고, 인터넷 사용에 익숙한 젊은 고객들을 유치하기 위해 2000년에 출범하였습니다. 현재 웹사이트 [www.e-himart.co.kr](http://www.e-himart.co.kr) 을 통해 쇼핑몰을 운영 중입니다.

또한 당사는 전 지점에서 스마트픽 서비스를 제공하고 있습니다. 이는 고객들이 온라인 쇼핑몰에서 상품 주문 후 매장과 방문 예정일을 지정하면 해당일에 매장에서 상품수령이 가능한 서비스로 현재 대상 상품은 PC, 카메라, 청소기, 전기히터, 면도기 등이며 지속적으로 품목을 확대해 나갈 계획입니다. 또한 계열사간 픽업 서비스를 확대하여 시너지 효과를 더욱 늘려가고 있습니다.

### (2) 시장 점유율

구분	2014	2015	2016
롯데하이마트	48.6%	48.7%	47.0%
전자랜드	7.0%	6.3%	6.2%
삼성전자판매	25.5%	27.0%	26.3%

하이프라자	18.9%	18.0%	20.5%
-------	-------	-------	-------

주) 출처: 각사 사업보고서 및 감사보고서

### (3) 시장의 특성

#### ① 공급측면

국내 전자제품 유통 시장은 하이마트, 전자랜드, 삼성전자판매, 하이프라자 등의 전문점과 할인점, 백화점, 홈쇼핑, 온라인, 대리점, 집단상가 등 다양한 형태의 소매업체 간의 치열한 경쟁이 지속되고 있습니다. 다양한 브랜드, 합리적인 가격, 상품설명 등의 측면에서는 당사가 가장 높은 시장지배력을 확보하고 있습니다. 삼성전자판매와 LG하이프라자는 당사와 같은 유통업체를 견제하고, 더 높은 시장 점유율을 확보하기 위해서 지속적으로 점포를 확대하고 있습니다.

백화점은 전자제품의 판매를 공격적으로 확대하기보다는 유지를 하는 수준으로 보여집니다. 전자제품은 상대적으로 마진이 낮기 때문에 백화점은 전자제품 판매를 제조사에게 위탁하고 수수료를 받는 형식으로 수익을 창출하고 있습니다.

할인점의 경우 이마트가 기존 마트 내의 전자제품 코너를 개편하며, 새로운 전자제품전문 매장을 선보였으며, 지속적으로 규모를 확대하고 있습니다. 홈플러스는 LG하이프라자를 홈플러스내에 샵인샵 형태로 입점시켜 시장 점유율을 늘리기 위한 노력을 기울이고 있습니다.

전자제품을 판매하는 유통 채널 가운데에는 온라인 쇼핑물의 매출액 성장률이 가장 높게 나타나고 있습니다. 모바일 쇼핑이 유통산업 전반의 새로운 패러다임으로 등장하면서, 모바일 매출에 힘입어 온라인 쇼핑물 매출 역시 증가하고 있는 추세입니다. 최근 온라인 유통 채널들은 모바일 커머스를 활용하여 시장 침투율을 점점 높이고 있는 추세이며, 향후 모바일을 통한 고객의 실시간 상품정보확인이 가능해지면서 가전구매 고객의 구매패턴 역시 점진적으로 변화될 것으로 예상됩니다.

#### ② 수요측면

국내 주요 전자제품 가운데 주요 품목의 가구당 보급률은 이미 포화단계에 이른 상태입니다. 그러나 스마트폰, 태블릿PC, 헬스케어제품, 대용량·프리미엄 백색 가전 및 각종 생활가전 신 모델들이 빠르게 출시되면서 지속적인 교체 수요가 창출되고 있습니다. 또한, 소비자들의 합리적인 소비에 대한 의지가 커지면서 접근성, 상품구색, 가격, 판매직원의 전문성을 종합적으로 고려하여 전자제품 소매업체를 선택하려는 경향이 뚜렷해짐에 따라 카테고리킬러형 전자제품 전문점에 대한 수요는 지속적으로 확대될 것으로 예상됩니다.

### (4) 신규 사업 등의 내용 및 전망

- 해당사항 없습니다.

## 2. 판매경로 및 판매방법 등

### (1) 판매경로

롯데하이마트 주식회사의 판매 경로는 모두 직영점이며, 2017년 6월말 직영점의 수는 458개 입니다. 또한 온라인을 통한 전자제품 판매 경로는 하이마트 쇼핑몰 웹사이트 www.e-himart.co.kr 등 입니다.

당사는 2017년 6월 말 기준 가전 설치팀 591개팀, 에어컨 설치팀 1,416개팀을 통해 배송·설치를 진행하여 판매를 완료합니다.

## (2) 판매조직

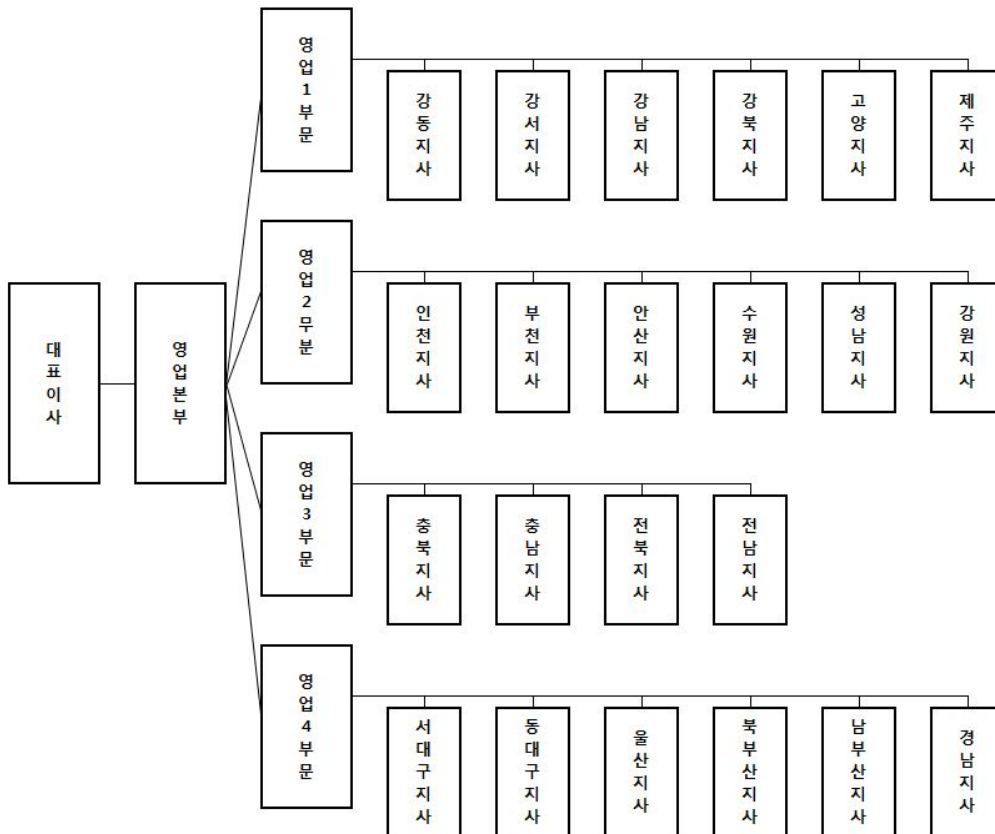

## (3) 판매방법 및 조건

롯데하이마트는 상품 판매 즉시 고객이 신용카드, 현금 등으로 결제하며, 신용카드 결제는 신용카드 회사에 대금을 청구한 날로부터 3~4 영업일 내 계좌로 입금되고 있습니다. 신용카드와 현금의 비중은 약 8:2입니다.

## (4) 판매 전략

전자제품전문점이 성공하기 위해서는 다양한 브랜드, 합리적인 가격, 높은 접근성, 전문적인 상담원이 요구됩니다. 당사는 업계 1위 카테고리킬러업체로서 규모의 경제실현과 최고의 브랜드 인지도를 확보하고 있으며, 이를 바탕으로 합리적인 가격과 최고의 서비스로 소비자들

에게 윈스탑 쇼핑을 제공하고 있습니다.

최근에는 전략품목 도입 및 SKU 확대를 통한 브랜드 다양화를 실현하고 있습니다. 이와 더불어 매장 규모 확대 및 부대시설을 확충하고 고객 맞춤형 프로모션 등을 강화하여 고객의 만족도를 극대화하기 위해 노력하고 있습니다. 또한 고객이 만족할만한 상품설명과 친절도를 제고하기 위해 세일즈마스터 및 친절마스터 제도를 운영하고 있습니다.

또한 온오프라인 유통 채널을 연계하는 옴니채널 서비스를 적극적으로 확대하며 고객의 편의성을 높이고, 매출을 늘려가고 있습니다. 온라인에서도 가전제품 판매 1위 업체인 롯데하이마트의 브랜드 인지도, 전국익일 무료 배송, 편리한 A/S 등을 기반으로, 믿고 살수 있는 전자제품 전문몰을 운영하고 있습니다.

당사의 배송 및 설치 서비스는 전자제품 배송 특성상 고객에게 원활한 제품의 배송 및 설치가 이루어질 수 있도록 전국적인 물류망과 전산 시스템을 구축하였습니다. 또한 직접 고객과 대면해 서비스를 수행하는 설치 기사들의 전문적인 상품 지식과 서비스 마인드를 강화하기 위해 CS 마스터 제도를 운영하고 있습니다. 최근에는 설치팀이방문하여 가전제품을 분해하여 청소해주는 홈케어서비스를 제공하며 신규 수요를 창출하고 있습니다.

### 3. 생산 및 설비

#### 가. 영업용 설비 현황

※ 정렬기준 : 지점명

(단위: 백만원, 제곱미터)

지점명	소재지	장부가			면적
		토지	건물	합계	
2호광장점	전남	0	0	0	1,011
가락점	강남	0	837	837	1,743
가야점	남부산	0	0	0	1,533
가양점	강서	0	0	0	2,074
간석점	인천	0	0	0	1,075
강화점	강서	0	0	0	1,056
개봉점	강서	0	0	0	2,114
거제점	북부산	0	0	0	1,024
거제롯데마트점	경남	0	0	0	565
거창점	경남	0	114	114	687
건대입구점	강동	0	0	0	1,340
검단점	인천	0	0	0	1,067
검단롯데마트점	인천	0	0	0	778
경기광주점	성남	0	281	281	1,902
경산점	동대구	3,739	1,160	4,899	1,746
경암점	전북	0	0	0	1,075
계산점	인천	0	0	0	1,537
계양롯데마트점	인천	0	0	0	3,019

고양롯데마트점	고양	0	0	0	477
고현점	경남	0	0	0	1,055
공릉점	강북	0	0	0	1,267
공주점	충남	0	0	0	1,526
관저점	충남	0	0	0	1,327
광고점	수원	0	0	0	1,035
광고롯데마트점	성남	0	0	0	1,042
광명롯데아울렛점	강서	0	0	0	2,212
광복롯데몰점	남부산	0	0	0	2,370
광산점	전남	1,115	1,326	2,441	1,482
광양점	전남	0	0	0	1,210
광천점	전남	0	0	0	1,702
광평점	서대구	0	0	0	1,415
괴정점	남부산	0	0	0	585
교대역점	강남	0	0	0	1,560
교동점	강원	2,267	561	2,828	1,328
구로점	강서	0	0	0	1,349
구로롯데마트점	강서	0	0	0	2,037
구리점	강동	4,661	530	5,191	1,212
구리롯데마트점	강동	0	0	0	1,073
구리역점	강동	0	0	0	1,404
구미롯데마트점	서대구	0	0	0	1,376
구성점	성남	0	0	0	1,045
구월점	인천	0	0	0	1,653
구포점	남부산	0	0	0	1,083
군산롯데마트점	전북	0	0	0	1,205
권선롯데마트점	수원	0	0	0	899
금사점	북부산	0	0	0	698
금오점	강북	0	0	0	1,525
금정롯데마트점	북부산	0	0	0	854
금천점	강서	0	0	0	1,492
금천VIC마켓점	강서	0	0	0	738
금촌점	고양	0	0	0	1,035
기장점	북부산	0	0	0	1,115
길동점	강남	0	0	0	1,504
김량장점	성남	0	0	0	999
김제점	전북	0	0	0	989
김천점	서대구	0	0	0	1,258
김천롯데마트점	서대구	0	0	0	335

김포공항롯데마트점	강서	0	0	0	1,978
김포롯데마트점	강서	0	0	0	576
김포시청점	강서	0	0	0	405
김해내동점	남부산	2,595	1,919	4,514	2,150
김해롯데마트점	남부산	0	0	0	812
나운점	전북	0	0	0	1,401
나주점	전남	0	0	0	906
난곡점	강남	0	0	0	1,134
남악롯데아울렛점	전남	0	0	0	500
남양점	수원	0	0	0	863
남원점	전북	0	0	0	1,483
남원롯데마트점	전북	0	0	0	625
남천점	남부산	0	0	0	1,384
남춘천점	강원	0	78	78	1,038
내서점	경남	0	0	0	1,052
노서점	동대구	0	0	0	1,045
노은롯데마트점	충남	0	0	0	686
논산점	충남	0	0	0	992
논현신도시점	인천	0	0	0	1,028
다대점	남부산	0	280	280	1,057
단계점	강원	1,312	785	2,097	1,454
단구점	강원	0	0	0	1,978
당동점	안산	0	0	0	1,235
당진점	충남	0	65	65	1,304
당진롯데마트점	충남	0	0	0	808
대구울하롯데마트점	동대구	0	0	0	1,751
대덕롯데마트점	충남	0	0	0	1,864
대방점	강남	0	0	0	1,020
대연점	남부산	0	0	0	1,341
대잠점	동대구	1,894	691	2,585	1,450
대전시청점	충남	0	0	0	1,847
대치점	강남	61,979	15,513	77,492	1,238
덕계점	북부산	0	0	0	1,023
덕소롯데마트점	강동	0	0	0	579
덕천점	남부산	0	0	0	1,240
도계점	경남	0	0	0	1,342
도동점	경남	0	0	0	1,680
도봉VIC마켓점	강북	0	0	0	542
도화점	인천	0	0	0	998

독산점	강서	0	0	0	1,182
동광양점	전남	0	0	0	1,075
동광주점	전남	0	0	0	1,652
동구일산점	북부산	0	0	0	1,101
동김해점	남부산	0	0	0	1,620
동두천점	강북	0	241	241	1,050
동두천롯데마트점	강북	0	0	0	595
동래롯데마트점	북부산	0	0	0	1,766
동부산롯데마트점	북부산	0	0	0	505
동수원점	수원	0	0	0	1,291
동인천점	인천	0	0	0	1,056
동탄점	수원	0	0	0	1,261
동탄2신도시점	수원	0	0	0	1,952
동해점	강원	0	0	0	1,057
두정점	충북	0	35	35	2,028
둔산점	충남	0	0	0	1,488
둔촌점	강남	0	0	0	1,607
들안길네거리점	동대구	0	639	639	1,370
마산롯데마트점	경남	0	0	0	926
마산역점	경남	0	0	0	1,714
마석점	강동	0	192	192	984
마석롯데마트점	강동	0	0	0	423
만수점	인천	0	0	0	1,532
만촌점	동대구	0	0	0	1,041
면목점	강동	0	0	0	796
명곡로터리점	경남	0	455	455	1,374
명덕점	동대구	0	0	0	1,302
모란점	성남	0	0	0	986
모현점	전북	0	0	0	1,074
목동점	강서	0	0	0	1,319
목포점	전남	0	0	0	1,063
목포롯데마트점	전남	0	0	0	983
무거점	북부산	0	0	0	861
무실점	강원	0	0	0	1,309
문경점	서대구	0	0	0	1,064
문산점	고양	0	171	171	674
미아점	강북	0	0	0	1,344
미아사거리점	강북	0	0	0	1,661
민락점	강북	0	0	0	878

밀양점	경남	0	313	313	946
발산점	강서	0	0	0	901
발안점	수원	0	0	0	996
방축점	충북	0	0	0	1,209
백석점	고양	0	0	0	1,800
범서점	북부산	0	0	0	973
범어네거리점	동대구	0	0	0	2,109
별내점	강동	0	0	0	975
병점점	수원	0	0	0	1,097
보령점	충남	0	0	0	649
복산점	북부산	0	0	0	1,264
복현점	동대구	0	0	0	1,065
봉담점	수원	0	345	345	1,021
봉선점	전남	2,945	805	3,750	1,750
봉천점	강남	0	417	417	1,137
부곡점	북부산	0	0	0	1,186
부산교대역점	북부산	0	0	0	1,267
부산총무점	남부산	0	0	0	1,025
부송점	전북	0	933	933	998
부안점	전북	0	0	0	1,065
부여점	충남	0	0	0	1,065
부천점	인천	1,337	2,916	4,253	1,537
부천중동점	인천	0	0	0	1,668
부평점	인천	0	0	0	1,775
부평롯데마트점	인천	0	0	0	907
부평역롯데마트점	인천	0	0	0	820
북변점	강서	0	0	0	1,281
북수원점	수원	0	0	0	1,404
분평점	충북	6,276	1,546	7,822	1,266
불광점	고양	0	0	0	1,012
비산점	안산	0	0	0	1,311
비산사거리점	안산	0	0	0	921
사당점	강남	5,540	644	6,184	1,352
사상점	남부산	0	0	0	1,452
사상롯데마트점	남부산	0	0	0	1,193
사창점	충북	0	0	0	1,186
사천점	경남	0	0	0	1,014
사하롯데마트점	남부산	0	0	0	669
산곡점	인천	0	0	0	1,448

산본점	안산	0	0	0	1,317
산수점	전남	0	0	0	955
삼계점	남부산	0	0	0	1,098
삼산점	북부산	0	0	0	1,415
삼산롯데마트점	인천	0	0	0	1,065
삼선교점	강동	0	0	0	986
삼승점	고양	0	0	0	1,343
삼양롯데마트점	강북	0	0	0	569
삼척점	강원	0	0	0	507
삼천포점	경남	0	0	0	968
상계점	강북	0	0	0	1,965
상남점	경남	4,821	2,186	7,007	2,645
상당롯데마트점	충북	0	0	0	646
상도점	강남	0	0	0	1,068
상록롯데마트점	안산	0	0	0	327
상록수점	안산	0	0	0	1,396
상무점	전남	3,496	1,022	4,518	2,021
상무롯데마트점	전남	0	0	0	747
상봉점	강동	5,857	660	6,517	1,502
상암월드컵점	고양	0	0	0	1,937
상인네거리점	서대구	0	0	0	1,615
상주점	서대구	0	0	0	1,300
서강점	고양	0	0	0	655
서곡점	전북	3,086	0	3,086	1,829
서구청점	인천	0	42	42	961
서귀포점	제주	2,038	1,897	3,935	1,106
서남시장점	서대구	0	0	0	1,232
서대전롯데마트점	충남	0	0	0	782
서면점	남부산	0	1,213	1,213	1,431
서산점	충남	0	0	0	1,460
서산롯데마트점	충남	0	0	0	583
서수원점	수원	0	0	0	1,405
서울역롯데마트점	고양	0	0	0	1,278
서청주롯데마트점	충북	0	0	0	2,485
서현점	성남	0	80	80	1,021
서현롯데마트점	성남	0	0	0	545
석관점	강동	0	431	431	1,218
석남점	인천	0	0	0	1,018
석사롯데마트점	강원	0	0	0	697

석촌역점	강남	0	712	712	1,111
선부점	안산	3,043	1,245	4,288	1,624
성내점	강남	0	0	0	1,505
성서점	서대구	0	0	0	1,874
성정롯데마트점	충북	0	0	0	2,560
세교점	수원	0	0	0	986
세이점	충남	0	0	0	629
세종점	충북	0	0	0	1,272
센텀점	북부산	0	0	0	1,211
소사점	부천	0	983	983	748
소하점	강서	0	0	0	2,230
속초점	강원	1,218	914	2,132	1,428
송도롯데마트점	인천	0	0	0	928
송우점	강북	0	0	0	1,492
송정점	강원	0	0	0	1,037
송천점	전북	0	0	0	1,147
송탄점	수원	0	0	0	1,000
송파롯데마트점	강남	0	0	0	1,187
송현점	서대구	0	0	0	1,376
수송점	전북	0	0	0	1,544
수영점	남부산	0	444	444	1,011
수완점	전남	0	0	0	1,554
수완롯데마트점	전남	0	0	0	959
수원롯데몰점	수원	0	0	0	1,231
수원시청점	수원	0	0	0	2,805
수원터미널점	수원	0	282	282	1,007
수유점	강북	0	0	0	1,252
수지점	성남	3,748	1,732	5,480	1,622
수지롯데마트점	성남	0	0	0	969
수진점	성남	0	0	0	1,194
시지점	동대구	0	0	0	1,025
시티세븐롯데마트점	경남	0	0	0	645
시화롯데마트점	안산	0	0	0	880
시흥롯데마트점	안산	0	0	0	470
시흥배곧롯데마트점	안산	0	0	0	840
신갈점	성남	0	0	0	1,021
신갈롯데마트점	성남	0	0	0	20,460
신길점	강서	0	0	0	1,250
신도시고잔점	안산	5,391	2,421	7,812	1,740

신림점	강남	0	0	0	1,005
신암점	동대구	0	0	0	1,263
신영통VIC마켓점	수원	0	0	0	736
신정점	북부산	0	0	0	1,312
신제주점	제주	4,298	1,305	5,603	1,333
신정네거리점	강서	0	0	0	701
신천점	안산	0	0	0	1,979
신흥점	성남	0	0	0	1,068
쌍문점	강북	0	0	0	1,500
쌍용점	충북	0	0	0	1,022
쌍용대로점	충북	0	0	0	1,154
아산점	충북	0	1,005	1,005	1,171
아산터미널롯데마트점	충북	0	0	0	1,229
아차산역점	강동	0	0	0	1,214
안동옥동점	서대구	0	0	0	1,091
안산롯데마트점	안산	0	0	0	950
안산선부롯데마트점	안산	0	0	0	889
안산터미널점	안산	0	0	0	1,792
안성점	수원	0	0	0	1,039
안성롯데마트점	수원	0	0	0	753
안양점	안산	0	712	712	1,834
안양대교점	안산	0	874	874	1,378
안중점	수원	0	0	0	1,127
압구정점	강남	0	0	0	1,962
성남시청점	성남	0	0	0	2,215
양덕롯데마트점	경남	0	0	0	960
양산신도시점	북부산	0	0	0	1,394
양재점	강남	0	720	720	1,534
양주점	강북	0	0	0	1,599
양주롯데마트점	강북	0	0	0	1,141
양평점	강원	0	159	159	1,064
양평롯데마트점	강서	0	0	0	990
연양점	북부산	0	231	231	1,139
여수점	전남	1,695	701	2,396	1,541
여수롯데마트점	전남	0	0	0	996
여주점	강원	0	489	489	1,037
여천점	전남	0	0	0	1,080
여천롯데마트점	전남	0	0	0	548
역곡점	인천	0	0	0	1,361

연산점	북부산	0	17	17	1,296
연수점	인천	0	0	0	1,213
연수롯데마트점	인천	0	0	0	896
연향점	전남	0	0	0	1,068
영도점	남부산	0	0	0	1,361
영등점	전북	0	0	0	1,427
영등포VIC마켓점	강서	0	0	0	733
영등포구청역점	강서	0	0	0	1,278
영종도롯데마트점	인천	0	0	0	577
영주서천점	서대구	0	235	235	1,111
영천점	동대구	0	0	0	1,040
영통점	수원	0	421	421	1,028
영통롯데마트점	수원	0	0	0	897
예산점	충남	0	0	0	937
오광장점	동대구	0	0	0	1,764
오리점	성남	0	115	115	2,416
오목교점	강서	0	0	0	1,866
오산점	수원	0	0	0	1,323
오산롯데마트점	수원	0	0	0	870
오정점	인천	0	0	0	1,198
오창점	충북	0	0	0	1,346
오천점	동대구	0	869	869	1,266
옥계점	서대구	0	0	0	997
옥포점	경남	0	0	0	1,038
왜관점	서대구	0	0	0	805
용두점	강동	0	0	0	1,468
용봉점	전남	1,336	560	1,896	1,270
용산점	고양	0	389	389	879
용인점	성남	0	0	0	1,021
용전점	충남	0	0	0	2,112
우현점	동대구	0	222	222	1,824
울산점	북부산	0	409	409	1,719
울산롯데마트점	북부산	0	0	0	839
웅상롯데마트점	북부산	0	0	0	589
원당점	고양	0	0	0	950
원성점	충북	0	279	279	994
원주롯데마트점	강원	0	0	0	507
월드컵롯데마트점	전남	0	0	0	1,058
월드타워점	강남	0	0	0	4,549

월배점	서대구	0	0	0	1,473
월피점	안산	0	0	0	420
유성점	충남	0	0	0	1,059
유성온천점	충남	0	0	0	1,152
유천점	충남	0	0	0	1,331
울량점	충북	0	0	0	1,806
올하점	동대구	0	0	0	1,126
은평점	고양	0	0	0	1,166
은평롯데몰점	고양	0	0	0	617
의왕점	안산	0	318	318	990
의왕롯데마트점	안산	0	0	0	952
의정부점	강북	0	0	0	1,401
의정부롯데마트점	강북	0	0	0	863
이천점	강원	0	0	0	964
이천롯데아울렛점	강원	0	0	0	942
익산롯데마트점	전북	0	0	0	1,058
인덕원점	안산	0	0	0	1,049
인동점	서대구	0	0	0	871
인천교점	인천	0	0	0	964
인천삼산점	인천	0	0	0	1,057
인화점	전북	0	0	0	1,416
인후점	전북	0	0	0	1,542
일도점	제주	1,257	1,408	2,665	1,517
작전점	인천	0	0	0	1,381
잠실점	강남	0	0	0	3,869
장량점	동대구	0	0	0	1,017
장림점	남부산	0	0	0	939
장암롯데마트점	강북	0	0	0	751
장유점	남부산	0	285	285	1,584
장유롯데마트점	남부산	0	0	0	1,165
장한평점	강동	0	0	0	1,353
전주롯데마트점	전북	0	0	0	1,094
전주송천롯데마트점	전북	0	0	0	938
전주신시가지점	전북	0	0	0	1,829
정관점	북부산	0	968	968	643
정림점	충남	0	0	0	1,385
정왕역점	안산	0	0	0	1,230
정읍점	전북	0	0	0	1,405
정읍롯데마트점	전북	0	0	0	633

정자점	성남	4,988	1,324	6,312	1,629
정자사거리점	수원	0	377	377	1,512
제주점	제주	1,152	1,656	2,808	1,501
제주롯데마트점	제주	0	0	0	728
제천점	충북	0	0	0	1,164
조례점	전남	1,536	575	2,111	1,205
조치원점	충북	0	0	0	1,018
종암점	강동	0	36	36	1,158
주안점	인천	4,668	2,136	6,804	2,794
주엽점	고양	0	0	0	2,588
주엽롯데마트점	고양	0	0	0	887
주월점	전남	0	0	0	1,041
중계점	강북	0	0	0	987
중계롯데마트점	강북	0	0	0	950
중산점	고양	0	0	0	972
중촌점	충남	0	0	0	813
중화산점	전북	0	0	0	1,256
증산역점	울산	0	0	0	1,335
증평점	충북	0	0	0	1,021
증포점	강원	0	258	258	959
지산점	서대구	0	0	0	848
진월점	전남	0	0	0	1,138
진장롯데마트점	북부산	0	0	0	743
진접점	강동	0	0	0	1,019
진주성점	경남	0	882	882	1,934
진천점	충북	0	0	0	1,256
진해점	경남	0	0	0	1,320
진해롯데마트점	경남	0	0	0	849
창동점	강북	7,898	1,353	9,251	1,070
창원중앙롯데마트점	경남	0	0	0	1,833
천안롯데마트점	충북	0	0	0	602
천안아산롯데마트점	충북	0	0	0	849
천천롯데마트점	수원	0	0	0	722
철산역점	강서	0	0	0	1,648
침단점	전남	0	0	0	1,468
침단롯데마트점	전남	0	0	0	899
청구점	강동	0	0	0	851
청라롯데마트점	인천	0	0	0	1,392
청량리롯데마트점	강동	0	0	0	1,879

청주롯데마트점	충북	0	0	0	538
청주터미널점	충북	4,830	2,264	7,094	3,670
초량점	남부산	0	0	0	375
춘천점	강원	2,999	1,726	4,725	2,901
춘천롯데마트점	강원	0	0	0	826
충주롯데마트점	충북	0	0	0	929
충주연수점	충북	0	0	0	1,103
칠곡점	동대구	2,515	1,521	4,036	2,424
침산점	동대구	0	0	0	1,830
키즈부산롯데마트점	남부산	0	0	0	2,382
킨텍스VIC마켓점	고양	0	0	0	787
탄금점	충북	1,223	687	1,910	1,354
탄현점	고양	0	0	0	1,098
태백점	강원	0	168	168	656
태안점	충남	0	0	0	1,099
대전점	동대구	0	0	0	1,050
테크노밸리점	충남	0	0	0	1,409
통영점	경남	3,000	1,069	4,069	1,447
통영롯데마트점	경남	0	0	0	812
파주운정점	고양	0	0	0	1,048
판교롯데마트점	성남	0	0	0	740
판암점	충남	0	0	0	1,562
평내점	강동	0	0	0	1,002
평리점	서대구	0	0	0	1,297
평촌점	안산	0	0	0	1,148
평택점	수원	0	0	0	1,058
평택롯데마트점	수원	0	0	0	869
포천점	강북	0	0	0	986
하남점	성남	0	0	0	928
하단점	남부산	0	0	0	1,322
하당점	전남	1,962	660	2,622	1,484
하양점	동대구	0	0	0	763
합포점	경남	0	0	0	1,688
해운대점	북부산	2,624	1,296	3,920	2,320
행신점	고양	0	0	0	1,586
현풍점	서대구	0	0	0	829
호계점	북부산	0	0	0	1,222
홍대입구역점	고양	0	276	276	1,004
홍성점	충남	0	0	0	1,035

흥성롯데마트점	충남	0	0	0	400
흥천점	강원	0	0	0	1,126
화곡점	강서	0	0	0	1,028
화명롯데마트점	남부산	0	0	0	622
화순점	전남	0	0	0	953
화원점	서대구	0	0	0	1,050
화정점	고양	0	0	0	861
화정롯데마트점	고양	0	0	0	492
황성점	동대구	0	0	0	1,070
회룡역점	강북	0	0	0	1,410
효문점	북부산	1,669	653	2,322	1,332
효자점	전북	3,884	1,074	4,958	1,953
북부물류센터		13,603	3,446	17,049	
중부물류센터		9,067	8,761	17,828	
동부물류센터		3,294	4,657	7,951	
경남물류센터		2,147	3,989	6,136	
서부물류센터		1,853	5,260	7,113	
양산물류센터		2,621	4,933	7,554	
전남물류센터		886	3,137	4,023	
강릉물류센터		730	997	1,727	
인천물류센터		0	0	0	
화성물류센터		0	0	0	
제주물류센터		770	2,663	3,433	
온라인물류센터		0	0	0	
<b>합계</b>		<b>216,863</b>	<b>120,581</b>	<b>337,444</b>	

(2) 해외

- 해당 사항 없음

나. 설비의 신설, 매입 계획 등

(1) 진행 중인 투자

(단위:백만원)

사업부문	구분	투자기간	투자대상 자산	투자효과	총투자액	기투자액	향후 투자액
지점영업	지점 신설/이전	2017년	건물/토지	매출증대	6,539	4,307	2,232
전산개발	전산개발	2017년	기타의 무형 자산	업무효율	3,399	691	2,708

합계	9,938	4,998	4,940
----	-------	-------	-------

주) 향후 투자액은 경영상황에 따라 변동될 수 있음

## 4. 시장위험과 위험관리

### 가. 시장위험

#### (1) 점포의 확대

일반적으로 소매 유통업은 유리한 입지의 선점을 통한 점포 네트워크의 확보가 향후영업성과에 큰 영향을 미칩니다. 당사는 2017년 6월 말 기준 총 458개의 점포를 운영하고 있으며 향후에도 지속적으로 점포를 확대 할 계획입니다.

#### (2) 기술의 발달 및 신상품 출시

국내에서 TV, 냉장고, 세탁기 등 주요 가전제품은 보급률이 100% 내외에 이르렀으나 기술 발달에 따른 신상품의 출시는 새로운 수요를 지속적으로 창출할 것입니다. 특히, OLED·UHD TV와 스마트폰, 대용량 백색가전 등 판매 단가가 높은 가전제품의 지속적인 출시는 매출액을 견인할 수 있을 것으로 기대됩니다.

#### (3) 경기변동

가전제품은 필수 소비재가 아니므로 비교적 경기변동의 영향을 크게 받는 편입니다. 경제가 침체하면 고가의 상품에 지출할 수 있는 재량적 소득이 감소하여 가전제품의 소비가 감소하거나 판매 단가가 낮은 모델에 대한 선호도가 높아질 수 있습니다. 반면, 경제가 성장 국면에 접어들었을 때, 소비자들은 고가의 가전제품을 구매할 수 있는 소비 여력이 생기고 이는 곧 매출액에도 긍정적인 영향을 줄 수 있습니다.

#### (4) 소비 패턴의 변화

가격, 기능, 디자인 등을 비교하여 최선의 구매 선택을 하고자 하는 합리적인 소비자가 늘어남에 따라 이에 대한 욕구를 가장 쉽게 충족 시켜줄 수 있는 '가전제품 전문점'에 대한 선호도가 향상될 것으로 예상됩니다. 국내에서 본격적으로 카테고리킬러형 가전제품 전문점을 선보인 이래 지속적으로 소비자의 소비패턴이 변화함에 따라 향후에도 높은 매출 성장을 구가할 수 있을 것으로 예상됩니다.

#### (5) 외환 위험

당사의 주요 사업 및 매출활동은 보고서 제출일 현재 대부분 국내에 국한되어 있기 때문에, 외환위험에 대한 노출은 제한적입니다. 당사는 해외의 우수 거래처를 통한 상품 매입을 시행하고 있습니다. 아직까지 해외 직소싱을 통한 상품 매입은 전체 상품 매입금액에서 차지하는 비중이 미미하므로 외환 위험에 미치는 영향은 미미할 것으로 생각됩니다. 단, 향후 당사가 이러한 해외 직소싱을 통한 상품 매입을 확대하거나 해외 사업에 진출할 경우, 외환위험에 대한 노출은 현재 수준보다 높아질 수 있습니다.

주) 그외 「Ⅲ.재무에 관한 사항」 중 재무제표 주석 「4. 재무위험관리」에서 재무 및 자본 위험관리에 대해 다

루고 있습니다.

## 나. 위험 관리 정책

당사는 별도의 위험관리 조직을 두고 있지는 않지만, 실질적 경험과 상품조달에 대한 전문기술을 바탕으로 최근 시장동향 및 고객 데이터베이스 분석 및 업계분석, 상품연구와 더불어 변화하는 고객의 요구에 맞는 상품을 제공하며 위험 발생에 대비하고 있습니다.

## 5. 파생상품 거래현황

보고서 제출일 현재 당사가 보유하고 있는 파생상품은 없습니다.

## 6. 경영상의 주요 계약

### 가. 상품 거래 관련 계약

계약명	계약상대방	계약기간	목적
거래기본계약	삼성전자(주)	2009.11.18~	상품의 단가, 납품, 반품, 지불 등에 관한 계약
거래기본계약	LG전자(주)	2009.12.18~	상품의 단가, 납품, 반품, 지불 등에 관한 계약
거래기본계약	동부대우전자(주)	2009.05.20~	상품의 단가, 납품, 반품, 지불 등에 관한 계약
거래기본계약	(주)대유위니아	2012.07.10~	상품의 단가, 납품, 반품, 지불 등에 관한 계약
거래기본계약	쿠쿠전자주식회사	2012.07.31~	상품의 단가, 납품, 반품, 지불 등에 관한 계약
거래기본계약	(주)SK매직	2013.01.02~	상품의 단가, 납품, 반품, 지불 등에 관한 계약
거래기본계약	(주)리훅쿠첸	2012.07.02~	상품의 단가, 납품, 반품, 지불 등에 관한 계약
거래기본계약	오텍캐리어 주식회사	2009.12.18~	상품의 단가, 납품, 반품, 지불 등에 관한 계약
거래기본계약	일렉트로룩스코리아(주)	2012.07.04~	상품의 단가, 납품, 반품, 지불 등에 관한 계약
거래기본계약	주식회사 바디프랜드	2014.10.13~	상품의 단가, 납품, 반품, 지불 등에 관한 계약

주) 계약의 유효기간은 계약 체결일로부터 1년간임. 다만, 계약만료기간 1개월 전까지 기간만료와 동시에 이 계약을 종료한다는 서면통지가 없을 때는, 이 계약에 의하여 다시 1년 간 지속되며, 그 이후의 갱신에 대해서도 동일함.

### 나. 광고, 판촉 관련 계약

계약명	계약상대방	계약기간	목적
광고대행계약	(주)대홍기획	2017.3.1~2018.2.28	광고업무 위임 및 대행
업무제휴계약	(주)현대카드	2015.8.5~2018.8.4	상호 업무 제휴시 권리와 의무의 범위 규정
업무제휴계약	(주)롯데카드	2017.1.8~2018.1.7	상호 업무 제휴시 권리와 의무의 범위 규정

주) 현대카드와의 업무제휴계약은 당사 또는 현대카드 측이 계약기간 만료 1개월 전에 상대방에게 서면으로 해지 의사를 표시하지 않는 경우 1년씩 자동 갱신됨

## 7. 연구개발활동

- 해당사항없음

### III. 재무에 관한 사항

#### 1. 요약재무정보

##### 가. 요약 재무정보

##### (1) 요약 재무상태표

(단위:백만원)

구분	제31기 반기 (2017년 6월말)	제30기 (2016년 12월말)	제29기 (2015년 12월말)
[유동자산]	826,500	730,013	640,377
· 당좌자산	266,402	268,149	224,154
· 재고자산	560,098	461,864	416,223
[비유동자산]	2,278,086	2,274,846	2,264,836
· 유형자산	410,987	416,091	424,820
· 무형자산	1,701,374	1,703,872	1,704,573
· 기타비유동자산	165,725	154,883	135,443
자산총계	3,104,586	3,004,859	2,905,213
[유동부채]	633,665	450,474	638,444
[비유동부채]	517,888	658,723	483,941
부채총계	1,151,553	1,109,197	1,122,385
[자본금]	118,039	118,039	118,039
[자본잉여금]	1,055,675	1,055,675	1,055,675
[자본조정]	-	-	-
[기타포괄손익누계액]	-1,023	161	1,151
[이익잉여금]	780,342	721,787	607,963
자본총계	1,953,033	1,895,662	1,782,828

주) 상기 재무제표는 한국채택국제회계기준에 따라 작성되었습니다.

##### (2) 요약 포괄손익계산서

(단위:백만원)

구분	제31기 반기 (17.1.1~17.6.30)	제30기 반기 (16.1.1~16.6.30)	제30기 (16.1.1~16.12.31)	제29기 (15.1.1~15.12.31)
매출액	1,960,720	1,838,355	3,939,442	3,896,137
영업이익	97,654	68,794	174,540	160,180
법인세차감전순이익	93,217	62,838	162,536	143,226
총당기순이익	70,723	47,822	121,428	106,595
지배회사소유주지분	70,723	47,822	121,428	<b>106,595</b>
기본주당이익(원)	2,996	2,026	5,144	4,515

희석주당이익(원)	2,996	2,026	5,144	4,515
연결에 포함된 회사수	1	1	1	1

주) 상기 재무제표는 한국채택국제회계기준에 따라 작성되었습니다.

### (3) 연결대상회사의 변동내역

당사는 2010년부터 한국채택국제회계기준(K-IFRS)을 도입하였습니다. 당사는 보고서 작성 기준일 현재 연결대상 종속법인이 없습니다.

### (4) 영업손익의 분류

#### ① 영업손익 및 산출에 포함된 주요 항목

영업이익은 매출총이익에서 판매비와 관리비를 감하여 산출되었습니다. 영업손익에 포함된 주요 항목 및 금액은 상기 항목의 상세내역을 참고할 수 있습니다.

(5. 재무제표 주석 22 참고)

#### ② 영업손익 및 산출내역

(단위 : 백만원)

구분	제 31(당)기 반기	제 30(당)기 반기
매출총이익	529,932	467,199
판매비와관리비	432,278	398,405
영업이익	97,654	68,794

## 2. 연결재무제표

- 해당사항 없음

보고서 제출일 현재 회사는 연결대상 종속기업이 없으므로 당기 재무제표는 개별 재무제표입니다.

## 3. 연결재무제표 주석

- 해당사항 없음

보고서 제출일 현재 회사는 연결대상 종속기업이 없으므로 당기 재무제표는 개별 재무제표입니다.

## 4. 재무제표

### 재무상태표

제 31 기 반기말 2017.06.30 현재

제 30 기말 2016.12.31 현재

(단위 : 원)

	제 31 기 반기말	제 30 기말
자산		
유동자산	826,500,058,198	730,013,020,456
현금및현금성자산	174,546,453,132	157,985,838,224
재고자산	560,097,636,072	461,863,750,686
매출채권 및 기타채권	75,391,973,467	90,707,729,410
기타금융자산	10,647,110,505	15,589,171,515
기타자산	5,816,885,022	3,866,530,621
비유동자산	2,278,086,424,049	2,274,845,827,018
유형자산	407,914,711,532	413,010,693,177
투자부동산	3,072,067,810	3,079,850,261
영업권	1,683,324,077,729	1,683,324,077,729
무형자산	18,050,259,455	20,548,401,193
기타금융자산	154,215,407,084	147,705,066,786
이연법인세자산	4,141,325,639	480,606,554
기타자산	7,368,574,800	6,697,131,318
자산총계	3,104,586,482,247	3,004,858,847,474
부채		
유동부채	633,665,130,634	450,474,433,522
매입채무 및 기타채무	373,387,642,352	369,301,714,929
회사채	149,927,739,261	0
기타금융부채	2,293,010,382	3,149,381,224
미지급법인세	27,506,784,567	30,304,252,819
총당부채	2,821,803,575	614,731,638
기타부채	77,728,150,497	47,104,352,912
비유동부채	517,888,782,718	658,723,046,422
퇴직급여부채 및 기타장기 급여채무	15,991,077,625	8,836,109,729
회사채	499,297,907,989	648,999,835,263
기타금융부채	726,703,225	717,318,448
총당부채	1,801,920,898	88,966,667
기타부채	71,172,981	80,816,315
부채총계	1,151,553,913,352	1,109,197,479,944
자본		
납입자본	1,163,253,787,212	1,163,253,787,212
자본금	118,038,560,000	118,038,560,000
주식발행초과금	1,045,215,227,212	1,045,215,227,212
기타자본구성요소	10,459,826,610	10,459,826,610
기타포괄손익누계액	(1,022,741,077)	160,572,595

이익잉여금(결손금)	780,341,696,150	721,787,181,113
자본총계	1,953,032,568,895	1,895,661,367,530
자본과부채총계	3,104,586,482,247	3,004,858,847,474

**포괄손익계산서**

제 31 기 반기 2017.01.01 부터 2017.06.30 까지

제 30 기 반기 2016.01.01 부터 2016.06.30 까지

(단위 : 원)

	제 31 기 반기		제 30 기 반기	
	3개월	누적	3개월	누적
매출	1,063,755,663,736	1,960,719,709,087	950,654,024,024	1,838,354,719,554
매출원가	766,171,397,427	1,430,787,599,811	698,388,937,336	1,371,155,650,849
매출총이익	297,584,266,309	529,932,109,276	252,265,086,688	467,199,068,705
판매비와관리비	236,322,024,391	432,277,915,120	211,434,072,990	398,404,966,254
영업이익	61,262,241,918	97,654,194,156	40,831,013,698	68,794,102,451
기타수익	1,872,570,911	3,654,571,008	3,165,120,411	4,154,467,235
기타비용	810,335,862	2,378,757,584	2,958,901,109	3,213,134,041
순금융원가	(2,781,148,769)	(5,712,716,599)	(3,203,091,423)	(6,897,589,972)
금융수익	1,261,740,785	2,363,552,779	996,252,434	3,110,158,433
금융원가	(4,042,889,554)	(8,076,269,378)	(4,199,343,857)	(10,007,748,405)
법인세비용차감전순이익	59,543,328,198	93,217,290,981	37,834,141,577	62,837,845,673
법인세비용	14,301,428,788	22,494,260,930	9,049,375,623	15,016,344,143
당기순이익(손실)	45,241,899,410	70,723,030,051	28,784,765,954	47,821,501,530
기타포괄손익	792,922,620	(1,547,972,686)	567,727,876	(1,523,179,281)
후속적으로 당기손익으로 재분류되지 않는 항목	1,976,236,292	(364,659,014)	2,499,557,328	341,066,316
확정급여제도의 재측정요소	1,976,236,292	(364,659,014)	2,499,557,328	341,066,316
후속적으로 당기손익으로 재분류되는 항목	(1,183,313,672)	(1,183,313,672)	(1,931,829,452)	(1,864,245,597)
매도가능금융자산평가손익	(1,183,313,672)	(1,183,313,672)	(1,931,829,452)	(1,931,829,452)
현금흐름위험회피-재분류조정	0	0	0	67,583,855
총포괄손익	46,034,822,030	69,175,057,365	29,352,493,830	46,298,322,249
주당이익				
기본주당이익	1,916	2,996	1,219	2,026

**자본변동표**

제 31 기 반기 2017.01.01 부터 2017.06.30 까지

제 30 기 반기 2016.01.01 부터 2016.06.30 까지

(단위 : 원)

	자본					
	자본금	주식발행초과금	기타자본구성요소	기타포괄손익누계액	이익잉여금	자본 합계
2016.01.01 (기초자본)	118,038,560,000	1,045,215,227,212	10,459,826,610	1,150,993,283	607,963,111,512	1,782,827,718,617
총포괄손익	당기순이익				47,821,501,530	47,821,501,530
	확정급여제도의 재측정요소				341,066,316	341,066,316
	정요소					

	매도가능금융자산평 가손익				(1,931,829,452)		(1,931,829,452)
	현금흐름위험회피-재 분류조정				67,583,855		67,583,855
자본에 직접 반영된 주주와의 거래	연차배당					(10,151,316,160)	(10,151,316,160)
2016.06.30 (기말자본)		118,038,560,000	1,045,215,227,212	10,459,826,610	(713,252,314)	645,974,363,198	1,818,974,724,706
2017.01.01 (기초자본)		118,038,560,000	1,045,215,227,212	10,459,826,610	160,572,595	721,787,181,113	1,895,661,367,530
총포괄손익	당기순이익					70,723,030,051	70,723,030,051
	확정급여제도의 재측 정요소					(364,659,014)	(364,659,014)
	매도가능금융자산평 가손익				(1,183,313,672)		(1,183,313,672)
	현금흐름위험회피-재 분류조정						
	자본에 직접 반영된 주주와의 거래					(11,803,856,000)	(11,803,856,000)
2017.06.30 (기말자본)		118,038,560,000	1,045,215,227,212	10,459,826,610	(1,022,741,077)	780,341,696,150	1,953,032,568,895

### 현금흐름표

제 31 기 반기 2017.01.01 부터 2017.06.30 까지

제 30 기 반기 2016.01.01 부터 2016.06.30 까지

(단위 : 원)

	제 31 기 반기	제 30 기 반기
영업활동현금흐름		
영업에서 창출된 현금흐름	84,316,596,906	28,117,854,806
법인세납부(환급)	(28,458,240,630)	(20,828,353,410)
영업활동 순현금흐름	55,858,356,276	7,289,501,396
투자활동현금흐름		
단기금융상품의 처분	5,000,000,000	
장기금융상품의 처분	500,000	
유형자산의 처분	1,111,921,392	10,822,428
보증금의 감소	2,669,648,640	1,502,041,700
이자수취	981,071,596	1,214,096,298
배당금수취	507,100	507,100
유형자산의 취득	(17,732,077,881)	(15,882,397,274)
무형자산의 취득	(347,092,193)	(3,838,380,600)
매도가능금융자산의 취득		(9,799,936,517)
보증금의 증가	(11,334,258,940)	(6,975,048,179)
재무활동현금흐름		
단기차입금의 차입		70,000,000,000
회사채의 발행		179,595,300,000

통화스왑현금유입		1,215,000,000
사채발행분담금의 반환	5,184,918	
유동성장기차입금의 상환		(100,000,000,000)
회사채의 상환		(184,785,000,000)
이자지급	(7,849,290,000)	(8,913,326,109)
배당금지급	(11,803,856,000)	(10,151,316,160)
현금및현금성자산의순증가(감소)	16,560,614,908	(79,518,135,917)
기초현금및현금성자산	157,985,838,224	129,790,641,845
기말현금및현금성자산	174,546,453,132	50,272,505,928

## 5. 재무제표 주석

### 1. 당사의 개요

롯데하이마트 주식회사(이하 "당사")는 1987년 6월 가전제품 도·소매업을 영위할 목적으로 설립되어 서울시 강남구 삼성로에 본사를 두고 사당하이마트 외 다수의 지점을 보유하고 있습니다. 당사는 2011년 6월 29일에 한국거래소 유가증권시장을 통하여 주식을 상장하였습니다.

당사가 발행할 주식총수는 100,000,000주이고 1주당 금액은 5,000원입니다. 당반기말 현재 당사의 발행주식 총수와 납입자본금은 각각 23,607,712주와 118,039백만원이며, 롯데쇼핑(주)가 당사 발행주식의 65.25%를 보유하고 있습니다(주석19참조).

### 2. 재무제표 작성 기준

#### (1) 회계기준의 적용

당사의 반기재무제표는 한국채택국제회계기준에 따라 작성되는 요약중간재무제표입니다. 동 재무제표는 기업회계기준서 제1034호 '중간재무보고'에 따라 작성되었으며 연차재무제표에서 요구되는 정보에 비하여 적은 정보를 포함하고 있습니다. 선별적 주석에는 직전 연차보고기간말 후 발생한 당사의 재무상태와 경영성과의 변동을 이해하는데 유의적인 거래나 사건에 대한 설명을 포함하고 있습니다.

#### (2) 추정과 판단

##### ① 경영진의 판단 및 가정과 추정의 불확실성

한국채택국제회계기준에서는 중간재무제표를 작성함에 있어서 회계정책의 적용이나, 중간보고기간말 현재 자산, 부채 및 수익, 비용의 보고금액에 영향을 미치는 사항에 대하여 경영진의 최선의 판단을 기준으로 한 추정치와 가정의 사용을 요구하고 있습니다. 중간보고기간말 현재 경영진의 최선의 판단을 기준으로 한 추정치와 가정이 실제 환경과 다를 경우 이러한 추정치와 실제 결과는 다를 수 있습니다.

반기재무제표에서 사용된 당사의 회계정책의 적용과 추정금액에 대한 경영진의 판단은 2016년 12월 31일로 종료되는 회계연도의 연차재무제표와 동일한 회계정책과 추정의 근거를 사용하였습니다.

## ② 공정가치 측정

당사는 공정가치평가 정책과 절차를 수립하고 있습니다. 동 정책과 절차에는 공정가치 서열체계에서 수준 3으로 분류되는 공정가치를 포함한 모든 유의적인 공정가치 측정의 검토를 책임지는 평가부서의 운영을 포함하고 있으며, 그 결과는 재무담당임원에게 직접 보고되고 있습니다.

평가부서는 정기적으로 관측가능하지 않은 유의적인 투입변수와 평가 조정을 검토하고 있습니다. 공정가치 측정에서 중개인 가격이나 평가기관과 같은 제 3 자 정보를 사용하는 경우, 평가부서에서 제3자로부터 입수한 정보에 근거한 평가가 공정가치 서열체계 내 수준별 분류를 포함하고 있으며 해당 기준서의 요구사항을 충족한다고 결론을 내릴 수 있는지 여부를 판단하고 있습니다.

자산이나 부채의 공정가치를 측정하는 경우, 당사는 최대한 시장에서 관측가능한 투입변수를 사용하고 있습니다. 공정가치는 다음과 같이 가치평가기법에 사용된 투입변수에 기초하여 공정가치 서열체계 내에서 분류됩니다.

- 수준 1: 측정일에 동일한 자산이나 부채에 대한 접근 가능한 활성시장의 조정되지 않은 공시가격
- 수준 2: 수준 1의 공시가격 이외에 자산이나 부채에 대해 직접적으로 또는 간접적으로 관측가능한 투입변수
- 수준 3: 자산이나 부채에 대한 관측가능하지 않은 투입변수

자산이나 부채의 공정가치를 측정하기 위해 사용되는 여러 투입변수가 공정가치 서열체계 내에서 다른 수준으로 분류되는 경우, 당사는 측정치 전체에 유의적인 공정가치 서열체계에서 가장 낮은 수준의 투입변수와 동일한 수준으로 공정가치 측정치 전체를 분류하고 있으며, 변동이 발생한 보고기간 말에 공정가치 서열체계의 수준간 이동을 인식하고 있습니다.

### 3. 유의적인 회계정책

당사는 기업회계기준서 제1034호 '중간재무보고'에서 정한 사항과 아래에서 설명하고 있는 2017년 1월 1일부터 최초로 적용되는 제·개정 기준서의 적용을 제외하고는 2016년 12월 31일로 종료하는 회계연도의 연차재무제표를 작성할 때에 적용한 것과 동일한 회계정책을 적용하고 있습니다.

#### (1) 당사가 적용한 제·개정 기준서

당사는 2017년 1월 1일로 개시하는 회계기간부터 다음의 제·개정 기준서를 신규로 적용하였으며, 이로 인한 회계정책 변경이 재무제표에 미치는 영향은 유의적이지 않다고 판단하고 있습니다.

##### ① 기업회계기준서 제1007호 '현금흐름표' (개정)

개정 기준서는 재무제표이용자들이 재무활동에서 생기는 부채의 변동을 평가할 수 있도록 현금흐름에서 생기는 변동과 비현금 변동 등을 구분하여 공시할 것을 요구하고 있습니다.

##### ② 기업회계기준서 제1012호 '법인세' (개정)

개정 기준서는 차감할 일시적 차이의 소멸 시 차감될 과세소득의 원천에 세법상 제약이 있는지를 고려할 필요가 있음을 명확히 하였습니다. 또한, 개정 기준서는 미래 과세소득을 어떻게 추정하는가에 대한 지침을 제공하고 일부 자산에 대하여 장부금액을 초과하는 금액이 과세소득에 포함될 수 있는 상황을 기술하고 있습니다.

#### (2) 미적용 제·개정 기준서

제정·공표되었으나 2017년 1월 1일 이후 시작하는 회계연도에 시행일이 도래하지 아니한 주요 제·개정 기준서 및 해석서는 다음과 같습니다. 당사는 반기재무제표 작성 시 다음의 제·개정 기준서 및 해석서를 조기적용하지 아니하였습니다.

##### ① 기업회계기준서 제1109호 '금융상품'

2015년 9월 25일 제정된 기업회계기준서 제1109호 '금융상품'은 2018년 1월 1일 이후 최초로 시작되는 회계연도부터 적용하되 조기 적용할 수도 있습니다. 동 기준서는 현행 기업회계기준서 제1039호 '금융상품: 인식과 측정'을 대체할 예정입니다. 당사는 동 기준서를 2018년 1월 1일 이후 시작되는 회계연도부터 적용할 예정입니다.

동 기준서는 소급 적용함이 원칙이나, 금융상품의 분류·측정, 손상의 경우 비교정보재작성을 면제하는 등 일부 예외조항을 두고 있고, 위험회피회계의 경우 옵션의 시간가치 회계처리 등 일부 예외조항을 제외하고는 전진적으로 적용합니다.

동 기준서의 주요 특징으로 금융자산의 관리를 위한 사업모형과 금융자산의 계약 상 현금흐름 특성에 근거한 금융자산의 분류와 측정, 기대신용손실에 기초한 금융상품의 손상모형, 위험회피회계 적용조건을 충족하는 위험회피대상항목과 위험회피수단의 확대 또는 위험회피 효과 평가방법의 변경 등을 들 수 있습니다.

동 기준서의 원활한 도입을 위해서는 일반적으로 재무영향분석 및 회계정책수립, 회계시스템 구축, 시스템 안정화 등의 준비 작업이 필요합니다. 동 기준서를 최초로 적용하는 회계기간의 재무제표에 미치는 영향은 동 기준서에 따른 회계정책의 선택과 판단 뿐 아니라 해당 기간에 당사가 보유하는 금융상품과 경제상황 등에 따라 다를 수 있습니다.

당사는 동 기준서의 도입과 관련하여 금융상품 보고와 관련한 내부관리프로세스 정비 또는 회계처리시스템 변경 작업에 착수하지 못하였고, 동 기준서를 적용할 경우 재무제표에 미칠 수 있는 재무적 영향을 분석하지 못했습니다. 당사는 2017년 중 동 기준서 도입에 따른 재무 영향을 분석하여 그 결과를 2017년 연차재무제표 주석에 공시할 예정입니다.

## ② 기업회계기준서 제1115호 '고객과의 계약에서 생기는 수익'

2015년 11월 6일 제정된 기업회계기준서 제1115호 '고객과의 계약에서 생기는 수익'은 2018년 1월 1일 이후 최초로 시작하는 회계연도부터 적용하되 조기 적용할 수도 있습니다. 동 기준서는 현행 기업회계기준서 제1018호 '수익', 제1011호 '건설계약', 기업회계기준해석서 제2031호 '수익: 광고용역의 교환거래', 제2113호 '고객충성제도', 제2115호 '부동산건설 약정', 제2118호 '고객으로부터의 자산이전'을 대체할 예정입니다.

현행 기업회계기준서 제1018호 등에서는 재화의 판매, 용역의 제공, 이자수익, 로열티수익, 배당수익, 건설계약과 같은 거래 유형별로 수익인식기준을 제시하지만, 새로운 기업회계기준서 제1115호에 따르면 모든 유형의 계약에 5단계 수익인식모형(① 계약 식별 → ② 수행의무 식별 → ③ 거래가격 산정 → ④ 거래가격을 수행의무에 배분 → ⑤ 수행의무 이행 시 수익 인식)을 적용하여 수익을 인식합니다.

당반기말 현재 당사는 기업회계기준서 제1115호의 도입과 관련하여 내부관리프로세스와 회계처리시스템 변경 및 동 기준서 적용시 재무제표에 미칠수 있는 재무적 영향을 분석하지 못했습니다. 당사는 2017년 중 동 기준서의 도입에 따른 재무영향을 분석하여 그 결과를 2017년 연차재무제표 주석에 공시할 예정입니다.

#### 4. 재무위험관리

##### 가. 재무위험관리요소

당사는 여러 활동으로 인하여 신용위험 및 유동성위험과 같은 다양한 금융 위험에 노출되어 있습니다. 당사의 전반적인 위험관리프로그램은 금융시장의 예측불가능성에 초점을 맞추고 있으며 재무성과에 잠재적으로 불리할 수 있는 효과를 최소화하는데 중점을 두고 있습니다.

##### (1) 신용위험관리

신용위험이란 당사의 통상적인 거래 및 투자활동에서 고객이나 거래상대방이 계약상의 의무를 이행하지 않아 당사가 재무손실을 입을 위험을 의미합니다.

##### ① 매출채권

당사 수익의 대부분은 개인 고객에게서 발생하고 있으며, 이에 따른 신용위험은 크게 발생하지 않습니다. 다만, 회수가 지연되는 금융자산에 대하여는 분기 단위로 회수지연 현황 및 회수대책이 보고되고 있으며 지연사유에 따라 적절한 조치를 취하고 있습니다.

② 금융기관예치금

당사는 교보증권(주)등의 금융기관에 현금및현금성자산을 예치하고 있으며, 신용등급이 우수한 금융기관과 거래하고 있으므로 금융기관으로부터의 신용위험은 제한적입니다.

③ 보증

당반기말 현재 당사가 타인에게 제공한 지급보증은 없습니다.

④ 신용위험에 대한 노출정도

금융자산의 장부금액은 신용위험에 대한 최대 노출정도를 표시하고 있습니다. 당반기말과 전기말 현재 신용위험에 대한 노출정도는 다음과 같습니다.

(단위:천원)		
구 분	제 31(당) 기 반기	제 30(전) 기
현금성자산(*1)	173,772,131	156,553,786
매출채권및기타채권	75,391,973	90,707,729
기타금융자산(유동)	10,647,111	15,589,172
기타금융자산(비유동)(*2)	95,432,838	87,361,873
합 계	355,244,053	350,212,560

(\*1) 금융회사에 예치하지 않고 당사가 보유하고 있는 현금은 신용위험에 대하여 노출되어 있지 않으므로 신용위험에 대한 노출금액에서 제외하였습니다.

(\*2) 매도가능금융자산 중 지분증권은 신용위험에 대한 노출금액에서 제외하였습니다.

(2) 유동성위험관리

당사는 유동성위험을 관리하기 위하여 단기 및 중장기 자금관리계획을 수립하고 현금유출예산과 실제현금유출액을 지속적으로 분석·검토하여 금융부채와 금융자산의 만기구조를 대응시키고 있습니다. 당사의 경영진은 영업활동현금흐름과 금융자산의 현금유입으로 금융부채를 상환가능하다고 판단하고 있습니다.

당반기말과 전기말 현재 금융부채의 잔존계약만기에 따른 만기분석은 다음과 같습니다.

(단위 : 천원)					
구 분	3개월 이하	3개월에서 1년이하	1년에서 2년이하	2년에서 5년이하	5년 초과
제 31(당) 기 반기					
매입채무및기타채무	373,387,642	-	-	-	-
회사채	3,924,650	160,633,950	318,579,225	158,928,125	40,540,000
기타금융부채	-	-	100,000	500,000	200,000
제 30(전) 기					
매입채무및기타채무	369,301,715	-	-	-	-
회사채	3,924,650	11,773,950	342,278,600	291,398,050	41,080,000
기타금융부채	-	850,000	-	600,000	200,000

상기 금융부채의 잔존만기별 현금흐름은 할인되지 아니한 명목금액(액면이자 포함)으로서 지급을 요구 받을 수 있는 기간 중 가장 이른 일자를 기준으로 작성되었습니다.

### (3) 이자율위험관리

이자율위험은 미래 시장 이자율 변동에 따라 예금 또는 차입금 등에서 발생하는 이자수익 및 이자비용이 변동될 위험으로서 이는 주로 변동금리부 조건의 차입금과 예금에서 발생합니다. 당사의 이자율위험관리 목표는 이자율 변동으로 인한 불확실성과 순이자비용의 최소화를 추구함으로써 기업의 가치를 극대화하는데 있습니다.

이를 위해 당사는 고금리 차입금 감축, 장·단기 차입구조 개선, 고정 대 변동이자 차입조건의 적정비율 유지, 주간·월간 단위의 국내외 금리동향 모니터링 실시와 대응방안 수립 및 이자율스왑계약의 체결 등을 통해 선제적으로 이자율위험을 관리하고 있습니다.

당반기말과 전기말 현재 당사가 보유하고 있는 변동이자부 금융부채는 없습니다.

#### (4) 환위험관리

당사는 기능통화인 원화 외의 통화로 표시되는 금융부채에 대해 환위험에 노출되어 있습니다. 환포지션이 발생하는 주요 통화는 USD 입니다. 당사의 환위험관리의 목표는 환율변동으로 인한 불확실성과 손익의 변동을 최소화 하여 안정적인 재무활동을 지속하는 데 있습니다. 당사의 기본적인 외환관리의 목적은 위험회피로서 투기 목적의 외환매매는 엄격히 금하고 있습니다.

당반기말과 전기말 현재 기능통화 이외의 외화로 표시된 화폐성자산 및 부채의 장부금액은 다음과 같습니다.

(단위:천원)				
구 분	제 31(당) 기 반기		제 30(전) 기	
	자산	부채	자산	부채
USD	-	204,607	-	224,805

#### (5) 가격위험관리

당사의 매도가능지분증권은 가격변동위험에 노출되어 있습니다. 당사의 경영진은 시장 가격 변동으로 인해 미래 현금흐름이 변동될 위험을 정기적으로 측정하고 있으며,유의적인 투자의 경우 승인절차를 통해 별도로 관리하고 있습니다.

#### 나. 자본위험관리

당사는 건전한 자본구조의 유지를 통하여 주주이익을 극대화시키는 동시에 계속기업으로서 지속될 수 있도록 자본조달비율에 기초하여 자본을 관리하고 있습니다. 자본조달비율은 순부채를 총자본으로 나누어 산출하고 있습니다. 순부채는 총차입금에서 현금및현금성자산 등을 차감한 금액이며 총자본은 재무상태표의 자본에 순부채를 가산한 금액입니다.

당반기말과 전기말 현재 자본조달비율은 다음과 같습니다.

(단위:천원)		
구 분	제 31(당) 기 반기	제 30(전) 기
총차입금		
- 회사채	649,225,647	648,999,835
차감		
- 현금및현금성자산	(174,546,453)	(157,985,838)
- 금융기관예치금	(10,500,000)	(15,500,000)
순부채(A)	464,179,194	475,513,997
자본총계	1,953,032,569	1,895,661,368
총자본(B)	2,417,211,763	2,371,175,365
자본조달비율(A/B)	19%	20%

## 5. 금융상품

### (1) 금융상품의 범주별 분류 및 공정가치

당반기말과 전기말 현재 금융자산과 금융부채의 장부금액과 공정가치는 다음과 같습니다. 장부금액이 공정가치의 합리적인 근사치에 해당하여 공정가치를 측정하지 않은 금융자산과 금융부채에 대한 공정가치 정보는 포함하고 있지 않습니다.

#### ① 제 31(당) 기 반기

(단위:천원)				
구 분	대여금 및 수취채권	매도가능 금융자산	상각후원가로 측정하는 금융부채	합 계
공정가치로 측정되는 금융자산				
매도가능금융자산	-	58,431,384	-	58,431,384
공정가치로 측정되지 않는 금융자산				
현금및현금성자산	174,546,453	-	-	174,546,453
매출채권및기타채권	75,391,973	-	-	75,391,973
기타금융자산	106,079,948	351,185	-	106,431,133
합 계	356,018,374	58,782,569	-	414,800,943
공정가치로 측정되지 않는 금융부채				
매입채무및기타채무	-	-	373,387,642	373,387,642
회사채	-	-	649,225,647	649,225,647
기타금융부채	-	-	3,019,714	3,019,714
합 계	-	-	1,025,633,003	1,025,633,003

② 제 30(전) 기

(단위:천원)				
구 분	대여금 및 수취채권	매도가능 금융자산	상각후원가로 측정하는 금융부채	합 계
공정가치로 측정되는 금융자산				
매도가능금융자산	-	59,992,484	-	59,992,484
공정가치로 측정되지 않는 금융자산				
현금및현금성자산	157,985,838	-	-	157,985,838
매출채권및기타채권	90,707,729	-	-	90,707,729
기타금융자산	102,951,044	350,710	-	103,301,754
합 계	351,644,611	60,343,194	-	411,987,805
공정가치로 측정되지 않는 금융부채				
매입채무및기타채무	-	-	369,301,715	369,301,715
회사채	-	-	648,999,835	648,999,835
기타금융부채	-	-	3,866,700	3,866,700
합 계	-	-	1,022,168,250	1,022,168,250

(2) 공정가치 서열체계

당반기말과 전기말 현재 공정가치로 측정되는 금융상품의 공정가치 서열체계 구분은다음과 같습니다.

① 제 31(당) 기 반기

(단위:천원)				
구 분	수준 1	수준 2	수준 3	합계
반복적인 공정가치 측정치				
금융자산				
매도가능금융자산	-	-	58,431,384	58,431,384

② 제 30(전) 기

(단위:천원)				
구 분	수준 1	수준 2	수준 3	합계
반복적인 공정가치 측정치				
금융자산				
매도가능금융자산	-	-	59,992,484	59,992,484

수준 3의 공정가치 측정을 위해 사용된 평가기법과 유의적이지만 관찰가능하지 않은 투입변수는 다음과 같습니다.

구분	평가기법	유의적이지만 관측가능하지 않은 투입변수	투입변수간 상호관계
지분증권	할인된 현금흐름	- 예상 수익 성장률: 3.8%~15.0% - 예상 EBITDA: 4.42%~11.24% - 위험조정 할인율: 7.06%	추정된 공정가치는 다음에 따라 증가(감소)됩니다. - 예상수익성장률이 높아지는(낮아지는) 경우 - EBITDA는 높아지는(낮아지는) 경우 - 위험조정 할인율이 낮아지는(높아지는) 경우

(3) 수준 3 공정가치

당반기와 전기 중 수준 3 공정가치의 변동내역은 다음과 같습니다.

(단위:천원)		
구분	제 31(당) 기 반기	제 30(전) 기
기초잔액	59,992,484	51,588,332
매입(*)	-	9,799,936
기타포괄손익에 포함된 손익 (매도가능금융자산평가손익)	(1,561,100)	(1,395,784)
기말잔액	58,431,384	59,992,484

(\*) 전기 중 당사는 롯데렌탈(주)의 유상증자에 참여하여 9,800백만원을 추가 출자하였습니다.

(4) 민감도분석

수준 3에 해당하는 금융상품의 공정가치에 대해 다른 투입변수가 일정하게 유지되는경우 유의적이지만 관찰가능하지 않은 투입변수 중 하나가 보고일에 합리적으로 변동하는 경우의 영향은 다음과 같습니다.

(단위: 천원)				
구분	할인율		영구성장율	
	1% 감소	1% 증가	0.5% 증가	1% 증가
매도가능금융자산	27,817,219	(20,879,638)	10,533,820	22,805,783

(5) 당반기와 전반기 중 금융상품 범주별 순손익은 다음과 같습니다.

(단위 : 천원)				
구 분	제 31(당) 기 반기		제 30(전) 기 반기	
	3개월	누적	3개월	누적
대여금 및 수취채권				
이자수익(임차보증금)	640,952	1,324,542	743,923	1,524,434
이자수익	620,789	1,039,011	252,329	1,210,295
대손충당금환입(대손상각비)	3,901	7,899	2,762	6,141
매도가능금융자산				
장기성금융자산손상차손	-	(3,339)	-	-
매도가능금융자산평가(기타포괄손익)(*)	(1,561,100)	(1,561,100)	(2,548,588)	(2,548,588)
위험회피목적파생상품				
통화스왑거래손실(당기손익)	-	-	-	(374,139)
현금흐름위험회피-재분류조정(기타포괄손익)(*)	-	-	-	89,161
상각후원가로 측정하는 금융부채				
이자비용(수입보증금)	(10,441)	(32,086)	(20,252)	(40,006)
이자비용	(4,032,449)	(8,040,845)	(4,179,091)	(9,593,603)
외환차익(차손)	(19,141)	2,382	(33,908)	350,325
외화환산이익(손실)	215	215	(31,906)	-

(\*) 해당 평가손익 금액은 세전평가금액입니다.

## 6. 매출채권및기타채권

(1) 당반기말과 전기말 현재 매출채권및기타채권의 내역은 다음과 같습니다.

(단위:천원)		
구 분	제 31(당) 기 반기	제 30(전) 기
매출채권	71,855,163	79,054,868
대손충당금	(171,472)	(179,371)
매출채권 순장부금액	71,683,691	78,875,497
미수금	6,019,242	14,143,192
대손충당금	(2,310,960)	(2,310,960)
미수금 순장부금액	3,708,282	11,832,232
합 계	75,391,973	90,707,729

상기 매출채권및기타채권은 단기수취채권으로서 장부금액과 공정가치와의 차이가 중요하지 아니합니다.

(2) 당반기와 전기 중 매출채권및기타채권의 대손충당금의 변동은 다음과 같습니다.

(단위:천원)				
구분	제 31(당) 기 반기		제 30(전) 기	
	매출채권	기타채권	매출채권	기타채권
기초금액	179,371	2,310,960	194,125	1,891,225
손상된 채권에 대한 대손상각비	-	-	-	419,735
환입	(7,899)	-	(14,754)	-
기말금액	171,472	2,310,960	179,371	2,310,960

(3) 당반기말과 전기말 현재 매출채권및기타채권의 연령분석은 다음과 같습니다.

(단위:천원)				
구분	제 31(당) 기 반기		제 30(전) 기	
	매출채권	기타채권	매출채권	기타채권
연체되지 않은 채권	71,594,576	3,064,830	78,731,700	11,024,662
연체되었으나 손상되지 않은 채권				
3개월 이하	40,623	30,405	125,589	139,797
3개월 초과 6개월 이하	33,561	58,371	10,381	69,497
6개월 초과	14,931	129,636	7,827	173,236
소계	89,115	218,412	143,797	382,530
손상채권				
3개월 이하	-	-	-	419,735
6개월 초과	171,472	2,736,000	179,371	2,316,265
소계	171,472	2,736,000	179,371	2,736,000
합계	71,855,163	6,019,242	79,054,868	14,143,192

매출채권및기타채권에 대한 중요한 신용위험의 집중은 없으며 다수의 거래처에 분산되어 있습니다.

## 7. 기타금융자산

당반기말과 전기말 현재 기타금융자산의 내역은 다음과 같습니다.

(단위:천원)				
구 분	제 31(당) 기 반기		제 30(전) 기	
	유동	비유동	유동	비유동
금융기관예치금(*)	10,500,000	-	15,500,000	-
매도가능금융자산	-	58,782,569	-	60,343,194
미수수익	147,111	-	89,172	-
당좌개설보증금(*)	-	7,500	-	8,000
보증금	-	95,425,338	-	87,353,873
합계	10,647,111	154,215,407	15,589,172	147,705,067

(\*) 당반기말과 전기말 현재 사용이 제한된 금융자산의 내용은 다음과 같습니다.

(단위:천원)				
구 분	명 칭	제 31(당) 기 반기	제 30(전) 기	사용제한내용
유동금융기관예치금	(주)우리은행	500,000	500,000	담보제공
	중소기업은행	10,000,000	10,000,000	상생협력기금
비유동금융기관예치금	(주)국민은행 외	7,500	8,000	당좌개설보증금
합계		10,507,500	10,508,000	

## 8. 재고자산

당반기말과 전기말 현재 재고자산의 내역은 다음과 같습니다.

(단위 : 천원)		
구 분	제 31(당) 기 반기	제 30(전) 기
상품취득원가	562,071,331	463,528,907
평가손실충당금	(3,244,211)	(2,700,879)
미착품	1,270,516	1,035,723
합 계	560,097,636	461,863,751

재고자산과 관련하여 인식한 당반기 평가손실은 543백만원(전반기: 평가손실환입 357백만원)입니다.

## 9. 기타자산

당반기말과 전기말 현재 기타자산의 내역은 다음과 같습니다.

(단위:천원)				
구 분	제 31(당) 기 반기		제 30(전) 기	
	유동	비유동	유동	비유동
선급금	2,889,509	-	2,557,218	-
선급비용(*)	2,927,376	7,368,575	1,309,313	6,697,131
합 계	5,816,885	7,368,575	3,866,531	6,697,131

(\*) 임차보증금의 현재가치평가에 따라 발생하는 선급임차료가 포함되어 있습니다.

## 10. 유형자산

(1) 당반기와 전기 중 유형자산의 변동내역은 다음과 같습니다.

### ① 제 31(당) 기 반기

(단위:천원)								
과 목	토지	건물	구축물	차량운반구	비품	기타유형자산	건설중인자산	합 계
취득원가								
기초금액	216,863,366	262,407,088	50,000	104,545	269,086,318	-	1,384,289	749,895,606
취득금액	-	4,208,113	-	-	8,567,962	-	2,463,053	15,239,128
처분금액	-	(7,810,631)	-	-	(3,913,072)	-	-	(11,723,703)
기타증(감)액(*)	-	1,114,857	-	-	192,914	1,801,921	(1,383,671)	1,726,021
기말금액	216,863,366	259,919,427	50,000	104,545	273,934,122	1,801,921	2,463,671	755,137,052
감가상각누계액 및 손상차손누계액								
기초금액	-	(140,831,145)	(15,362)	(104,544)	(195,933,862)	-	-	(336,884,913)
감가상각비	-	(6,317,448)	(625)	-	(15,600,118)	-	-	(21,918,191)
처분금액	-	7,810,543	-	-	3,770,221	-	-	11,580,764
기말금액	-	(139,338,050)	(15,987)	(104,544)	(207,763,759)	-	-	(347,222,340)
장부금액								
기초금액	216,863,366	121,575,943	34,638	1	73,152,456	-	1,384,289	413,010,693
기말금액	216,863,366	120,581,377	34,013	1	66,170,363	1,801,921	2,463,671	407,914,712

(\*) 건설중인자산의 본계정 대체 및 복구충당부채 설정으로 인한 기타유형자산 증가액으로 구성되어 있습니다.

② 제 30(전) 기

(단위:천원)							
과 목	토지	건물	건축물	차량운반구	비품	건설중인자산	합 계
취득원가							
기초금액	210,587,309	257,373,249	50,000	104,545	248,838,374	2,280,386	719,233,863
취득금액	6,276,057	7,861,115	-	-	24,002,689	1,384,289	39,524,150
처분금액	-	(3,886,595)	-	-	(3,951,580)	-	(7,838,175)
기타증(감)액	-	1,059,319	-	-	196,835	(2,280,386)	(1,024,232)
기말금액	216,863,366	262,407,088	50,000	104,545	269,086,318	1,384,289	749,895,606
감가상각누계액 및 손상차손누계액							
기초금액	-	(130,708,094)	(14,112)	(104,544)	(166,682,359)	-	(297,509,109)
감가상각비	-	(13,926,476)	(1,250)	-	(32,841,250)	-	(46,768,976)
손상차손	-	(62,433)	-	-	(54,120)	-	(116,553)
처분금액	-	3,886,550	-	-	3,623,175	-	7,509,725
기타증(감)액	-	(20,692)	-	-	20,692	-	-
기말금액	-	(140,831,145)	(15,362)	(104,544)	(195,933,862)	-	(336,884,913)
장부금액							
기초금액	210,587,309	126,665,155	35,888	1	82,156,015	2,280,386	421,724,754
기말금액	216,863,366	121,575,943	34,638	1	73,152,456	1,384,289	413,010,693

(2) 당사의 건물 중 타인 소유 임차토지에 소재한 건물과 관련하여, 토지소유자의 차입거래 시 해당 토지와 공동담보제공 목적으로 장부가액 1,809백만원의 건물을 토지소유자의 거래 금융기관에 담보로 제공(채권최고액: 44,312백만원)하고 있습니다.

## 11. 투자부동산

당반기와 전기 중 투자부동산의 변동내역은 다음과 같습니다.

(단위:천원)						
구 분	제 31(당) 기 반기			제 30(전) 기		
	토지	건물	합계	토지	건물	합계
취득원가:						
기초금액	2,602,661	622,596	3,225,257	2,602,661	622,596	3,225,257
기말금액	2,602,661	622,596	3,225,257	2,602,661	622,596	3,225,257
감가상각누계액:						
기초금액	-	(145,407)	(145,407)	-	(129,842)	(129,842)
감가상각비	-	(7,782)	(7,782)	-	(15,565)	(15,565)
기말금액	-	(153,189)	(153,189)	-	(145,407)	(145,407)
장부금액:						
기초금액	2,602,661	477,189	3,079,850	2,602,661	492,754	3,095,415
기말금액	2,602,661	469,407	3,072,068	2,602,661	477,189	3,079,850

## 12. 영업권과 무형자산

당반기와 전기 중 영업권과 무형자산의 변동내역은 다음과 같습니다.

### ① 제 31(당) 기 반기

(단위:천원)						
과 목	영업권	상표권	회원권	임차권리금	기타의무형자산	합 계
취득원가						
기초금액	1,683,324,078	180,442	4,966,234	345,000	30,808,242	1,719,623,996
취득금액	-	370	181,818	-	138,512	320,700
기타증(감)액	-	-	-	-	75,900	75,900
기말금액	1,683,324,078	180,812	5,148,052	345,000	31,022,654	1,720,020,596
상각누계액 및 손상차손누계액						
기초금액	-	(58,161)	(2,168,295)	(185,704)	(13,339,357)	(15,751,517)
무형자산상각비	-	(16,512)	-	(24,769)	(2,853,461)	(2,894,742)
기말금액	-	(74,673)	(2,168,295)	(210,473)	(16,192,818)	(18,646,259)
장부금액						
기초금액	1,683,324,078	122,281	2,797,939	159,296	17,468,885	1,703,872,479
기말금액	1,683,324,078	106,139	2,979,757	134,527	14,829,836	1,701,374,337

② 제 30(전) 기

(단위:천원)						
과 목	영업권	상표권	회원권	임차권리금	기타의무형자산	합 계
취득원가						
기초금액	1,683,324,078	74,372	4,674,964	345,000	26,012,954	1,714,431,368
취득금액	-	101,238	291,270	-	3,775,888	4,168,396
기타증(감)액	-	4,832	-	-	1,019,400	1,024,232
기말금액	1,683,324,078	180,442	4,966,234	345,000	30,808,242	1,719,623,996
상각누계액 및 손상차손누계액						
기초금액	-	(28,498)	(1,902,937)	(136,167)	(7,790,591)	(9,858,193)
무형자산상각비	-	(29,663)	-	(49,537)	(5,548,766)	(5,627,966)
손상차손	-	-	(265,358)	-	-	(265,358)
기말금액	-	(58,161)	(2,168,295)	(185,704)	(13,339,357)	(15,751,517)
장부금액						
기초금액	1,683,324,078	45,874	2,772,027	208,833	18,222,363	1,704,573,175
기말금액	1,683,324,078	122,281	2,797,939	159,296	17,468,885	1,703,872,479

13. 매입채무및기타채무

당반기말과 전기말 현재 매입채무및기타채무의 내역은 다음과 같습니다.

(단위:천원)		
구 분	제 31(당) 기 반기	제 30(전) 기
매입채무	296,601,483	281,453,893
미지급금	76,786,159	87,847,822
합 계	373,387,642	369,301,715

#### 14. 회사채

(1) 당반기말과 전기말 현재 회사채의 내역은 다음과 같습니다.

(단위:천원)					
구 분	내역	만기	이자율(%)	제 31(당) 기 반기	제 30(전) 기
확정금리 원화사채	제3-2회 무기명식 무보증 공모사채	2018년 3월 4일	3.0	150,000,000	150,000,000
확정금리 원화사채	제4-1회 무기명식 무보증 공모사채	2018년 10월 28일	2.1	180,000,000	180,000,000
확정금리 원화사채	제4-2회 무기명식 무보증 공모사채	2020년 10월 28일	2.4	100,000,000	100,000,000
확정금리 원화사채	제4-3회 무기명식 무보증 공모사채	2022년 10월 28일	2.7	40,000,000	40,000,000
확정금리 원화사채	제5-1회 무기명식 무보증 공모사채	2019년 1월 28일	2.1	130,000,000	130,000,000
확정금리 원화사채	제5-2회 무기명식 무보증 공모사채	2021년 1월 28일	2.4	50,000,000	50,000,000
소 계				650,000,000	650,000,000
사채할인발행차금				(774,353)	(1,000,165)
총 장부금액				649,225,647	648,999,835
유동성사채				150,000,000	-
유동성사채할인발행차금				(72,261)	-
장부금액				499,297,908	648,999,835

(2) 당반기말 현재 상기 원화사채와 관련하여 당사가 해당 사채의 원리금지급의무의 이행이 완료될 때까지 재무약정사항(제3-2회 부채비율 200% 이하, 제4-1회, 제4-2회, 제4-3회 부채비율 500% 이하, 제5-1회, 제5-2회 부채비율 300% 이하)을 유지하지 않을 경우 기한의 이익을 상실할 수 있습니다.

#### 15. 기타금융부채

당반기말과 전기말 현재 기타금융부채의 내역은 다음과 같습니다.

(단위:천원)				
구 분	제 31(당) 기 반기		제 30(전) 기	
	유동	비유동	유동	비유동
미지급비용	2,293,010	-	2,322,082	-
수입보증금	-	726,703	827,299	717,318
합 계	2,293,010	726,703	3,149,381	717,318

## 16. 기타부채

당반기말과 전기말 현재 기타부채의 내역은 다음과 같습니다.

(단위:천원)				
구 분	제 31(당) 기 반기		제 30(전) 기	
	유동	비유동	유동	비유동
선수금	69,957,453	-	34,648,354	-
선수수익(*)	2,657,350	71,173	3,689,883	80,816
예수금	2,665,501	-	2,333,070	-
부가세예수금	2,447,846	-	6,433,046	-
합 계	77,728,150	71,173	47,104,353	80,816

(\*) 수입보증금의 현재가치평가에 따라 발생하는 선수임대료가 포함되어 있습니다.

## 17. 퇴직급여부채및기타장기급여채무

(1) 당반기말과 전기말 현재 재무상태표에 인식된 퇴직급여부채의 금액은 다음과 같이 산정되었습니다.

(단위:천원)		
구 분	제 31(당) 기 반기	제 30(전) 기
기금이 적립된 확정급여채무의 현재가치	83,194,521	79,425,366
기금이 적립되지 않은 확정급여채무의 현재가치	1,255,199	527,865
소 계	84,449,720	79,953,231
사외적립자산의 공정가치	(70,190,706)	(72,946,512)
재무상태표 상 부채	14,259,014	7,006,719

(2) 당반기말과 전기말 현재 재무상태표에 인식된 기타장기급여채무의 금액은 다음과 같습니다.

(단위:천원)		
구 분	제 31(당) 기 반기	제 30(전) 기
기타장기급여채무의 현재가치	1,732,064	1,829,391

(3) 당반기와 전기 중 확정급여채무의 변동은 다음과 같습니다.

(단위:천원)		
구 분	제 31(당) 기 반기	제 30(전) 기
기초금액	79,953,231	74,019,285
당기근무원가	6,596,076	13,910,211
이자비용	1,297,758	2,601,847
재측정요소:		
- 인구통계적가정의 변동으로 인한 보험수리적손익	-	(1,096,662)
- 재무적가정의 변동으로 인한 보험수리적손익	-	(247,707)
- 경험적조정으로 인한 보험수리적손익	(348,193)	(2,306,605)
관계사 전(출)입	132,035	-
급여의 지급	(3,181,187)	(6,927,138)
기말금액	84,449,720	79,953,231

(4) 당반기와 전기 중 사외적립자산 공정가치의 변동은 다음과 같습니다.

(단위:천원)		
구 분	제 31(당) 기 반기	제 30(전) 기
기초금액	72,946,512	63,908,056
이자수익	1,090,092	1,878,002
재측정요소:		
- 사외적립자산의 수익(이자수익에 포함된 금액 제외)	(829,272)	(290,330)
기여금:		
- 사용자	-	14,000,000
관계사 전(출)입	132,035	-
제도에서의 지급:		
- 급여의 지급	(3,148,661)	(6,549,216)
기말금액	70,190,706	72,946,512

당반기 중 사외적립자산의 실제수익은 642백만원(전반기 : 716백만원) 입니다.

(5) 당반기와 전반기 중 포괄손익계산서에 손익항목으로 반영된 금액은 다음과 같습니다.

(단위:천원)		
구 분	제 31(당) 기 반기	제 30(전) 기 반기
확정급여제도		
당기근무원가	6,596,076	6,836,095
순이자원가	207,666	260,234
소 계	6,803,742	7,096,329
확정기여제도	863,959	969,838
기타장기종업원급여	132,572	150,665
종업원 급여에 포함된 총 비용	7,800,273	8,216,832

(6) 당반기말과 전기말 현재 사외적립자산의 구성내역은 다음과 같습니다.

(단위:천원)		
구 분	제 31(당) 기 반기	제 30(전) 기
원금보장형 보험상품 등	70,067,225	72,821,367
국민연금전환금	123,481	125,145
합 계	70,190,706	72,946,512

## 18. 우발채무와 약정사항

- (1) 당반기말 현재 당사는 수입보증금과 관련하여 단기금융상품(장부가액: 500백만원)과 유형자산 및 투자부동산(총 장부가액: 1,353백만원, 채권최고액: 720백만원)을 임차인에게 담보로 제공하고 있습니다(주석 7참조).
- (2) 당반기말 현재 당사는 (주)국민은행과 10,000백만원을 한도로 당좌차월약정을 체결하고 있으며, (주)우리은행 외 3개 금융기관과 100,000백만원 한도의 여신거래약정을 체결하고 있습니다. 당반기말 현재 사용 금액은 없습니다.
- (3) 당반기말 현재 당사는 전자단기사채를 200,000백만원을 한도로 발행하고 있으며, 발행된 금액은 없습니다.
- (4) 당반기말 현재 당사는 (주)하나은행 외 2개 금융기관과 450,000백만원, 중소기업은행과 직전사업연도 매출의 1/2을 발행한도로 하는 외상매출채권담보대출약정을 체결하고 있습니다. 당반기말 현재 사용액은 80,835백만원이며, 당사는 이를 매입채무로 인식하고 있습니다. 한편, 거래처는 당사에 대한 매출채권을 담보로 상기 금융기관으로부터 외상매출채권담보차입을 할 수 있습니다.
- (5) 당반기말 현재 당사는 신한은행과 USD 10백만의 내국신용장 개설 약정을 체결하고 있으며, 미결제 잔액은 없습니다.
- (6) 당반기말 현재 당사는 보증을 요구하는 일부 납품업체와의 납품계약 등과 관련하여 서울보증보험(주)로부터 1,789백만원의 보증을 제공받고 있습니다.
- (7) 당반기말 현재 당사는 지점사무실 및 물류창고 등과 관련하여 삼도주택(주) 등과 임대차계약을 체결하고 있으며 102,788백만원(전기말: 94,120백만원)의 보증금을 예치하고 있습니다. 이와 관련한 당반기의 지급임차료는 48,819백만원(전기말: 47,614백만원)입니다.

(8) 당반기말 현재 계류 중인 소송사건은 당사가 피소된 11건(관련금액 4,124백만원)과 당사가 제소한 4건(관련금액 19,625백만원)이 있습니다. 당사의 경영진은 상기 소송사건의 결과가 당사의 재무제표에 중요한 영향을 미치지 아니할 것으로 판단하고 있습니다.

### 19. 납입자본

당반기말과 전기말 현재 당사의 납입자본 내역은 다음과 같습니다.

(단위 : 천원)		
구 분	제 31(당) 기 반기	제 30(전) 기
수권주식수	100,000,000주	100,000,000주
주당금액	5,000원	5,000원
발행주식수	23,607,712주	23,607,712주
자본금	118,038,560	118,038,560
주식발행초과금	1,045,215,227	1,045,215,227
납입자본 합계	1,163,253,787	1,163,253,787

### 20. 기타포괄손익누계액

당반기말과 전기말 현재 당사의 기타포괄손익누계액의 내역은 다음과 같습니다.

(단위:천원)		
구 분	제 31(당) 기 반기	제 30(전) 기
매도가능금융자산평가손익	(1,022,741)	160,573

### 21. 이익잉여금

당반기말과 전기말 현재 당사의 이익잉여금의 내역은 다음과 같습니다.

(단위:천원)		
구 분	제 31(당) 기 반기	제 30(전) 기
법정적립금	7,277,432	6,097,046
미처분이익잉여금	773,064,264	715,690,135
합 계	780,341,696	721,787,181

## 22. 판매비와관리비

당반기와 전반기 중 판매비와관리비의 내역은 다음과 같습니다.

(단위:천원)				
구 분	제 31(당) 기 반기		제 30(전) 기 반기	
	3개월	누적	3개월	누적
급여	47,988,279	90,782,289	44,237,010	87,998,308
퇴직급여	3,884,424	7,667,701	4,075,875	8,066,167
장기종업원급여	66,286	132,572	75,333	150,665
복리후생비	12,634,552	22,738,696	12,837,536	23,441,182
광고선전비	15,696,363	29,960,041	16,404,069	30,908,739
판매촉진비	11,160,640	23,607,877	7,852,653	14,528,802
지급수수료	42,236,331	77,937,986	35,240,125	67,807,465
운반비	23,778,090	42,918,030	21,836,397	40,502,711
설치비	25,527,233	29,642,431	15,635,467	17,525,758
대손상각비(대손충당금환입)	(3,901)	(7,899)	(2,762)	(6,141)
지급임차료	29,574,123	58,629,175	28,625,013	57,697,338
감가상각비	10,702,894	21,925,973	11,801,614	23,720,544
무형자산상각비	1,440,552	2,894,742	1,434,906	2,722,530
수도광열비	3,184,473	8,157,320	3,367,866	8,467,558
세금과공과	2,555,565	3,265,669	2,477,652	3,348,554
여비교통비	1,212,908	2,164,196	1,038,792	2,063,632
통신비	492,658	961,744	473,596	929,476
수선비	740,469	2,070,243	849,379	1,770,574
소모품비	1,570,787	3,208,860	1,473,011	2,969,807
도서인쇄비	161,933	309,484	174,643	321,152
교육비	672,679	1,317,676	616,434	1,584,196
보험료	726,044	1,378,500	637,234	1,250,544
차량유지비	139,974	253,294	110,778	207,333
접대비	174,232	346,489	154,313	403,359
잡비	4,436	14,826	7,139	24,713
합 계	236,322,024	432,277,915	211,434,073	398,404,966

### 23. 비용의 성격별 분류

(1) 당반기와 전반기의 비용의 성격별 분류 내역은 다음과 같습니다.

(단위:천원)				
구 분	제 31(당) 기 반기		제 30(전) 기 반기	
	3개월	누적	3개월	누적
재고자산의 매입	822,560,153	1,520,795,670	772,735,332	1,502,184,349
재고자산의 변동	(61,577,692)	(98,233,885)	(78,116,935)	(137,811,711)
종업원급여	57,609,770	108,620,588	54,184,050	106,284,006
감가상각비	10,702,894	21,925,973	11,801,614	23,720,544
무형자산상각비	1,440,552	2,894,742	1,434,906	2,722,530
운반비	23,778,090	42,918,030	21,836,397	40,502,711
설치비	25,527,233	29,642,431	15,635,467	17,525,758
광고비	26,857,003	53,567,918	24,256,722	45,437,541
지급임차료	29,574,123	58,629,175	28,625,013	57,697,338
지급수수료	47,425,266	86,163,801	39,010,666	74,590,478
수도광열비	3,184,473	8,157,320	3,367,866	8,467,558
기타비용	15,411,557	27,983,752	15,051,912	28,239,515
매출원가 및 판매관리비 합계	1,002,493,422	1,863,065,515	909,823,010	1,769,560,617

(2) 당반기와 전반기 중 종업원급여의 내역은 다음과 같습니다.

(단위:천원)				
구 분	제 31(당) 기 반기		제 30(전) 기 반기	
	3개월	누적	3개월	누적
급여 및 임금	38,382,611	74,201,221	38,148,249	75,349,315
상여금	9,605,668	16,581,068	6,088,761	12,648,993
퇴직급여	3,884,424	7,667,701	4,075,875	8,066,167
장기종업원급여	66,286	132,572	75,333	150,665
복리후생비	5,670,781	10,038,026	5,795,832	10,068,866
합 계	57,609,770	108,620,588	54,184,050	106,284,006

## 24. 기타수익 및 기타비용

당반기와 전반기 중 기타수익 및 기타비용의 내역은 다음과 같습니다.

(단위:천원)				
구 분	제 31(당) 기 반기		제 30(전) 기 반기	
	3개월	누적	3개월	누적
기타수익:				
수입수수료	701,670	1,352,691	504,163	1,047,463
유형자산처분이익	763,682	1,096,986	675	1,740
배당금수익	-	507	-	507
외환차익	1,703	23,697	17,283	59,442
외화환산이익	215	215	-	-
보험차익	149	1,842	71,768	71,768
잡이익	405,152	1,178,633	2,571,231	2,973,547
합 계	1,872,571	3,654,571	3,165,120	4,154,467
기타비용:				
유형자산처분손실	61,964	128,003	88,850	90,273
기부금	595,336	1,810,092	1,316,807	1,501,362
보험차손	8,519	11,382	-	-
외환차손	20,844	21,315	51,192	84,546
외화환산손실	-	-	31,906	-
잡손실	123,673	407,966	1,470,146	1,536,953
합 계	810,336	2,378,758	2,958,901	3,213,134

## 25. 순금융원가

당반기와 전반기 중 순금융원가의 내역은 다음과 같습니다.

(단위:천원)				
구 분	제 31(당) 기 반기		제 30(전) 기 반기	
	3개월	누적	3개월	누적
금융비용:				
이자비용	4,042,890	8,072,931	4,199,344	9,633,609
장기성금융자산손상차손	-	3,339	-	-
통화스왑거래손실	-	-	-	374,139
금융비용 소계	4,042,890	8,076,270	4,199,344	10,007,748
금융수익:				
이자수익	1,261,741	2,363,553	996,252	2,734,729
외환차익	-	-	-	375,429
금융수익 소계	1,261,741	2,363,553	996,252	3,110,158
순금융원가	2,781,149	5,712,717	3,203,092	6,897,590

## 26. 법인세비용

법인세비용은 당기법인세비용에서 과거기간 당기법인세에 대하여 당기에 인식한 조정사항, 일시적차이의 발생과 소멸로 인한 이연법인세비용(수익) 및 당기손익 이외로인식되는 항목과 관련된 법인세비용(수익)을 조정하여 산출하였습니다. 당반기 법인세비용의 평균유효세율은 24.1%(전반기: 23.9%)입니다.

## 27. 주당이익

(1) 당반기와 전반기 중 보통주식에 대한 기본주당이익 산정내역은 다음과 같습니다.

(단위:천원)				
구 분	제 31(당) 기 반기		제 30(전) 기 반기	
	3개월	누적	3개월	누적
반기순이익	45,241,899	70,723,030	28,784,766	47,821,502
보통주반기순이익	45,241,899	70,723,030	28,784,766	47,821,502
÷가중평균유통보통주식수(주)(*)	23,607,712	23,607,712	23,607,712	23,607,712
기본주당이익(단위:원)	1,916	2,996	1,219	2,026

(\*) 가중평균유통보통주식수의 산정내역은 다음과 같습니다.

(단위: 일,주)					
구 분	주식수 변동내역	기 간	주식수	일수	적수
2017년	기초 이월 유통보통주식수	2017.01.01 ~ 2017.06.30	23,607,712	181	4,272,995,872
2016년	기초 이월 유통보통주식수	2016.01.01 ~ 2016.06.30	23,607,712	182	4,296,603,584

당반기 가중평균유통보통주식수 : 4,272,995,872주 ÷ 181일 = 23,607,712주

전반기 가중평균유통보통주식수 : 4,296,603,584주 ÷ 182일 = 23,607,712주

(2) 당반기와 전반기 중 보통주 청구가 가능한 희석증권이 없으므로 희석주당이익은 기본주당이익과 동일합니다.

## 28. 현금흐름표

(1) 당반기와 전반기 중 영업으로부터 창출된 현금은 다음과 같습니다.

(단위 : 천원)		
구 분	제 31(당) 기 반기	제 30(전) 기 반기
반기순이익	70,723,030	47,821,502
현금유출 없는 비용등의 가산		
법인세비용	22,494,261	15,016,344
감가상각비	21,925,973	23,720,544
퇴직급여	6,803,742	7,096,329
장기종업원급여	132,572	150,665
무형자산상각비	2,894,742	2,722,530
이자비용	8,072,931	9,633,609
유형자산처분손실	128,003	90,273
임차료	1,246,244	1,416,161
통화스왑거래손실	-	374,139
장기성금융자산손상차손	3,339	-
대손상각비(대손충당금환입)	(7,899)	(6,141)
현금유입 없는 수익등의 차감		
유형자산처분이익	(1,096,986)	(1,740)
외환차익	-	(375,429)
외화환산이익	(215)	-
이자수익	(2,363,553)	(2,734,729)
임대수익	(9,643)	(35,774)
배당금수익	(507)	(507)
영업활동 관련 자산·부채의 변동		
매출채권및기타채권의 감소(증가)	15,319,842	(25,877,784)
기타자산의 감소(증가)	(1,950,355)	12,531,261
재고자산의 감소(증가)	(98,233,885)	(137,811,711)
매입채무및기타채무의 증가(감소)	6,405,485	67,254,397
기타부채의 증가(감소)	30,623,798	3,978,873
총당부채의 증가(감소)	2,118,104	3,478,115
퇴직급여의 지급	(3,181,187)	(3,165,184)
장기종업원급여의 지급	(229,900)	(140,600)
사외적립자산의 감소	3,148,661	2,882,712
기타금융부채의 증가(감소)	(650,000)	100,000
영업으로부터 창출된 현금	84,316,597	28,117,855

(2) 당반기와 전반기 중 현금의 유입·유출이 없는 주요한 거래는 다음과 같습니다.

(단위:천원)		
구 분	제 31(당) 기 반기	제 30(전) 기 반기
건설중인자산의 본계정 대체	1,383,671	2,275,554
유무형자산의 비현금취득	1,518,422	1,734,934
사채의 유동성 대체	149,901,614	-

(3) 당반기 중 재무활동에서 생기는 부채의 조정내용은 다음과 같습니다.

(단위:천원)		
구 분	미지급비용	회사채
당기초	2,322,082	648,999,835
재무적현금으로 인한 변동	(7,849,290)	5,185
그 밖의 변동	7,820,218	220,627
당반기말	2,293,010	649,225,647

## 29. 특수관계자 거래

(1) 당반기말과 전기말 현재 당사의 특수관계자 현황은 다음과 같습니다.

구 분	제 31(당) 기 반기	제 30(전) 기	비 고
지배회사	롯데쇼핑(주)	롯데쇼핑(주)	지분율 65.25%
기타특수관계자	롯데카드(주)	롯데카드(주)	롯데쇼핑(주)의 종속기업
	(주)대흥기획	(주)대흥기획	롯데쇼핑(주)의 관계기업
	롯데정보통신(주)	롯데정보통신(주)	롯데쇼핑(주)의 주주
	롯데알미늄(주)	롯데알미늄(주)	(*)
	롯데로지스틱스(주)	롯데로지스틱스(주)	(*)
	(주)롯데닷컴	(주)롯데닷컴	롯데쇼핑(주)의 종속기업
	롯데멤버스(주)	롯데멤버스(주)	롯데쇼핑(주)의 종속기업
	(주)우리홈쇼핑	(주)우리홈쇼핑	롯데쇼핑(주)의 종속기업
	롯데렌탈(주)	롯데렌탈(주)	(*)
	롯데손해보험(주) 등	롯데손해보험(주) 등	(*)

(\*) 독점거래 및 공정거래법에 따른 동일한 대규모기업집단 소속회사를 포함하고 있습니다.

(2) 당사는 특수관계자와 용역의 제공 등의 거래를 하고 있는 바, 당반기와 전반기의 특수관계자와의 거래내역은 다음과 같습니다.

### ① 제 31(당) 기 반기

(단위:천원)						
특수관계 구분	특수관계자명	매출	매입	유,무형자산 취득	기타의 수익	기타의 비용
지배회사	롯데쇼핑(주)	4,659,904	-	-	-	22,140,794
기타특수관계자	롯데카드(주)	120,552	-	-	-	11,909,262
	(주)대흥기획	522	-	20,100	-	7,052,638
	롯데정보통신(주)	-	-	1,945,073	-	6,271,013
	롯데알미늄(주)	72,686	1,242,100	828,478	-	2,048,715
	롯데로지스틱스(주)	-	-	-	-	2,359,096
	(주)롯데닷컴	6,909	-	-	-	1,591,027
	롯데멤버스(주)	1,218	-	-	170,260	2,895,996
	(주)우리홈쇼핑	680	-	-	-	630,497
	롯데렌탈(주)	-	-	-	-	1,882,965
	롯데손해보험(주) 등	355,997	447,176	103,360	-	6,619,511
합 계		5,218,468	1,689,276	2,897,011	170,260	65,401,514

② 제 30(전) 기 반기

(단위:천원)						
특수관계 구분	특수관계자명	매출	매입	유,무형자산 취득	기타의 수익	기타의 비용
지배회사	롯데쇼핑(주)	1,616,207	-	-	-	20,644,612
기타특수관계자	롯데카드(주)	-	-	-	-	10,394,511
	(주)대흥기획	-	-	90,200	-	6,089,901
	롯데정보통신(주)	-	-	5,402,380	-	2,669,136
	롯데알미늄(주)	111,361	5,828,552	1,490,638	-	1,692,612
	롯데로지스틱스(주)	-	-	-	-	2,459,531
	(주)롯데닷컴	36,079	-	621,500	-	496,140
	롯데멤버스(주)	1,239	-	-	164,252	2,929,288
	(주)우리홈쇼핑	9,934	-	-	-	467,455
	롯데렌탈(주)	6,791	-	-	-	1,820,442
	롯데손해보험(주) 등	988,720	300,310	2,161	-	2,757,103
합 계		2,770,331	6,128,862	7,606,879	164,252	52,420,731

(3) 당반기말과 전기말 현재 당사와 특수관계자에 대한 채권·채무내역은 다음과 같습니다.

① 제 31(당) 기 반기

(단위:천원)					
특수관계 구분	특수관계자명	채권		채무	
		매출채권	기타의 채권	매입채무	기타의 채무
지배회사	롯데쇼핑(주)	3,684,373	631,000	-	4,083,503
기타특수관계자	롯데카드(주)	1,529,115	-	-	5,210,349
	(주)대흥기획	179	-	-	9,054,408
	롯데정보통신(주)	-	-	-	1,309,415
	롯데알미늄(주)	-	-	857,731	804,131
	롯데로지스틱스(주)	-	-	-	598,962
	(주)롯데닷컴	2,687,052	-	-	719,012
	롯데멤버스(주)	110,756	36,170	-	29,806
	(주)우리홈쇼핑	2,115,136	-	-	-
	롯데렌탈(주)	-	-	-	650,191
	롯데손해보험(주) 등	16,223	727,820	138,045	1,944,651
합 계		10,142,834	1,394,990	995,776	24,404,428

② 제 30(전) 기

(단위:천원)					
특수관계 구분	특수관계자명	채권		채무	
		매출채권	기타의 채권	매입채무	기타의 채무
지배회사	롯데쇼핑(주)	3,836,933	631,855	221,059	9,247,364
기타특수관계자	롯데카드(주)	3,342,087	-	-	5,771,690
	(주)대흥기획	-	-	-	12,335,730
	롯데정보통신(주)	-	-	-	3,227,567
	롯데알미늄(주)	-	-	2,028,766	1,371,489
	롯데로지스틱스(주)	-	-	-	461,988
	(주)롯데닷컴	1,665,589	186	-	196,051
	롯데멤버스(주)	-	34,051	-	2,041,879
	(주)우리홈쇼핑	1,684,002	-	-	25,715
	롯데렌탈(주)	-	-	-	1,020,002
	롯데손해보험(주) 등	64,848	508,700	165,249	4,101,558
합 계		10,593,459	1,174,792	2,415,074	39,801,033

(4) 주요 경영진에 대한 보상

당사는 기업 활동의 계획·운영·통제에 대하여 중요한 권한과 책임을 가진 등기임원을 주요 경영진으로 판단하였으며 당반기와 전반기 중 주요 경영진에게 지급된 보상금액은 다음과 같습니다.

(단위:천원)		
구 분	제 31(당) 기 반기	제 30(전) 기 반기
급여 및 기타단기종업원급여	851,311	521,956
퇴직급여	122,346	98,028
합 계	973,657	619,984

(5) 당반기말과 전기말 현재 당사가 특수관계자에게 제공한 그리고 특수관계자로부터 제공 받은 담보 및 보증은 없습니다.

(6) 당반기 중 당사는 고객에 대한 판매촉진 목적으로 롯데쇼핑(주)로부터 14,432백만원(전반기 8,258백만원)의 상품권을 매입하였습니다.

(7) 전기 중 당사는 롯데렌탈(주)의 유상증자에 참여하여 9,800백만원을 추가출자하였습니다.

## 6. 기타 재무에 관한 사항

### 가. 재무제표 제작성 등 유의사항 (합병)

**(1) 합병 관련 주요내용**

지배회사는 지배구조 단순화 및 경영 효율성을 증대시키고 사업간 시너지 효과의 극대화를 통한 기업가치를 제고하기 위해 2013년 10월 21일 지배회사의 이사회 결의에 의거 2014년 1월 1일을 합병기일로 하여 종속기업인 하이마트로지텍(주)와 (주)하이마트쇼핑몰을 합병하였습니다. 이 합병은 합병비율이 1:0인 무증자 흡수합병 방식이며, 소규모합병에 해당하므로 합병회사인 지배회사의 합병 승인을 위한 주주총회는 2013년 11월 21일 이사회 결의로 갈음하였습니다. 또한, 본 합병은 지배·종속기업간 합병이므로, 당사는 취득한 자산과 인수한 부채에 대하여 합병일 현재의 재무제표상의 장부금액으로 인식하였습니다. 두 회사는 롯데하이마트가 지분 100%를 가지고 있던 완전 자회사로서, 재무제표에 미치는 효과는 미미합니다.

**(2) 합병관련 공시일**

- 1) 2013.10.21 : 주요사항보고서
- 2) 2013.11.21 : 기타주요경영사항(자율공시) - 소규모합병 승인 이사회 결의
- 3) 2014.01.02 : 합병등종료보고서

**(3) 상기 합병에 따른 회계처리 요약은 다음과 같습니다.**

(단위: 천원)

구 분	금 액
이전대가(*1)	7,571,081
취득한 자산과 인수한 부채의 계상액(*2)	
유동자산	18,350,488
비유동자산	448,266
유동부채	(10,782,255)
비유동부채	(445,418)
총 식별가능한 순자산	7,571,081

(\*1) 합병기일 기준 별도재무제표상 종속기업투자 장부가액입니다.

(\*2) 본 합병은 지배·종속기업간 합병이므로, 회사는 취득한 자산과 인수한 부채에 대하여 합병일 기준의 연결 재무제표상의 장부금액으로 인식하였습니다.

**(4) 합병 재무제표에 이용 유의사항**

보고서 제출일 현재 회사는 14년 1월 1일부 완전자회사의 흡수합병(소멸)로 인하여 연결대상 종속기업이 없으므로 당기재무제표는 개별재무제표입니다.

**나. 대손충당금 설정 현황**

**(1) 계정과목별 대손충당금 설정 내역**

(단위 : 천원)

구 분	계정과목	채권금액	대손충당금	대손충당금 설정률
제31기 반기 (2017년 6월말)	매출채권	71,855,163	171,472	0.2%
	미수금	6,019,242	2,310,960	38.4%
	보증금	96,042,640	617,302	0.6%

	합계	173,917,045	3,099,734	1.8%
제30기 (2016년)	매출채권	79,054,868	179,371	0.2%
	미수금	14,143,192	2,310,960	16.3%
	보증금	87,971,175	617,302	0.7%
	합계	181,169,235	3,107,633	1.7%
제29기 (2015년)	매출채권	53,069,684	194,125	0.4%
	미수금	18,314,245	1,891,225	10.3%
	보증금	75,900,712	50,000	0.1%
	합계	147,284,641	2,135,350	1.4%

## (2) 대손충당금 변동 현황

(단위 : 천원)

구 분	제31기 반기 (2017년 6월말)	제30기 (2016년)	제29기 (2015년)
1. 기초 대손충당금 잔액 합계	3,107,633	2,135,350	771,602
2. 순대손처리액(①-②±③)		-	(494,033)
① 대손처리액(상각채권액)			(494,033)
② 상각채권회수액			
③ 기타증감액			
3. 대손상각비 계상(환입)액	(7,899)	972,283	1,857,781
4. 기말 대손충당금 잔액합계	3,099,734	3,107,633	2,135,350

## (3) 매출채권관련 대손충당금 설정방침

매출채권과 같은 특정 분류의 금융자산에 대해서는 손상의 객관적인 증거가 있는지 개별적으로 검토하며, 개별적으로 손상되지 않았다고 평가된 자산과 관련하여 후속적으로 집합적인 손상검사를 수행하고 있습니다.

## (4) 제31기 반기말 현재 경과기간별 매출채권 잔액 현황

(단위 : 천원)

구 분	6개월 이하	6개월 초과 1년 이하	1년 초과 3년 이하	3년 초과	계
계	71,668,760	13,913	1,018	171,472	71,855,163
구성비율	99.8%	0.0%	0.0%	0.2%	100.0%

## 다. 재고자산 현황

### (1) 최근 3사업연도 재고자산의 사업부문별 보유현황

(단위 : 천원)

사업부문	계정과목	제31기 반기 (17년 6월말)	제30기 (16년 12월말)	제29기 (15년 12월말)
전자전문점	상품	558,143,547	460,232,230	415,624,471
전자전문점	미착품	1,270,516	1,035,723	142,023
물류	상품	683,573	595,798	456,067
합계		560,097,636	461,863,751	416,222,561
총자산대비 재고자산 구성비율(%) [[재고자산합계÷기말자산총계) × 100]		18.0%	15.4%	14.3%
재고자산회전율(회수) [연환산 매출원가÷{(기초재고+기말재고)÷2}]		5.8	6.7	7.6

## (2) 재고자산의 실사 내역

### 1) 실시일자

- 당사 각 점포는 매월 재고 실사를 실시
- 당사의 재무상태표일 현재 재고자산과 실사일 현재의 재고자산과의 차이에 대하여 입출고 내역 확인 절차를 수행
- 당사 물류센터는 연간 4회 이상 매 분기 종료 후 물류의 재고 실사를 실시

### 2) 감사인의 입회여부

- 당사는 분반기에는 외부 감사인 입회하의 재고조사를 실시하지 않으며 외부 감사인 입회하의 재고조사는 기말에 실시합니다.

## 라. 공정가치평가 내역

### (1) 공정가치 서열체계

회사는 공정가치로 측정되는 금융상품을 보유하고 있는 경우 평가기법에 따라 공정가치로 측정되는 금융상품을 수준별로 분석합니다.  
정의된 수준들은 다음과 같습니다.

- 수준 1 : 측정일에 동일한 자산이나 부채에 대한 접근 가능한 활성시장의 조정되지 않은 공시가격
- 수준 2 : 수준 1 의 공시가격 이외에 자산이나 부채에 대해 직접적으로 또는 간접적으로 관측가능한 투입변수
- 수준 3 : 자산이나 부채에 대한 관측가능하지 않은 투입변수

당반기말과 전기말 현재 공정가치로 측정되는 금융상품의 공정가치 서열체계 구분은 다음과 같습니다.

#### ① 제 31(당) 기 반기

(단위:천원)				
구 분	수준 1	수준 2	수준 3	합계

반복적인 공정가치 측정치				
금융자산				
매도가능금융자산	-	-	58,431,384	58,431,384

② 제 30(전) 기

(단위:천원)				
구 분	수준 1	수준 2	수준 3	합계
반복적인 공정가치 측정치				
금융자산				
매도가능금융자산	-	-	59,992,484	59,992,484

(2) 수준 3의 공정가치 측정을 위해 사용된 평가기법과 유의적이지만 관찰가능하지 않은 투입변수는 다음과 같습니다.

구 분	평가기법	유의적이지만 관측가능하지 않은 투입변수	투입변수간 상호관계
지분증권	할인된 현금흐름	<ul style="list-style-type: none"> <li>- 예상 수익 성장률: 3.8%~15.0%</li> <li>- 예상 EBITDA: 4.42%~11.24%</li> <li>- 위험조정 할인율: 7.06%</li> </ul>	추정된 공정가치는 다음에 따라 증가(감소)됩니다. <ul style="list-style-type: none"> <li>- 예상수익성장률이 높아지는(낮아지는) 경우</li> <li>- EBITDA는 높아지는(낮아지는) 경우</li> <li>- 위험조정 할인율이 낮아지는(높아지는) 경우</li> </ul>

(3) 수준 3 공정가치

당반기와 전기 중 수준 3 공정가치의 변동내역은 다음과 같습니다.

(단위:천원)		
구 분	제 31(당) 기 반기	제 30(전) 기
기초잔액	59,992,484	51,588,332
매입(*)	-	9,799,936
기타포괄손익에 포함된 손익 (매도가능금융자산평가손익)	(1,561,100)	(1,395,784)
기말잔액	58,431,384	59,992,484

마. 채무증권 발행실적 등

채무증권 발행실적

(기준일 : 2017년 06월 30일 )

(단위 : 백만원, %)

발행회사	증권종류	발행방법	발행일자	권면 총액	이자율	평가등급 (평가기관)	만기일	상환 여부	주관회사
-	-	-	-	-	-	-	-	-	-
합 계	-	-	-	-	-	-	-	-	-

해당사항이 없습니다.

사채관리계약 주요내용 및 충족여부 등

(작성기준일 : 2017년 06월 30일 )

(단위 : 백만원, %)

채권명	발행일	만기일	발행액	사채관리 계약체결일	사채관리회사
제3-2회 무보증사채	2013.03.04	2018.03.04	150,000	2013.02.15	한국예탁결제원
재무비율 유지현황	계약내용	부채비율 200%			
	이행현황	준수(58.5%)			
담보권설정 제한현황	계약내용	자기자본의 250%			
	이행현황	준수(0.06%)			
자산처분 제한현황	계약내용	총액 1조원			
	이행현황	준수(300백만원)			
이행상황보고서 제출현황	이행현황	2017년 05월 10일			

(작성기준일 : 2017년 06월 30일 )

(단위 : 백만원, %)

채권명	발행일	만기일	발행액	사채관리 계약체결일	사채관리회사
제4-1회 무보증사채	2015.10.28	2018.10.28	180,000	2015.10.16	한국증권금융
제4-2회 무보증사채	2015.10.28	2020.10.28	100,000	2015.10.16	한국증권금융
제4-3회 무보증사채	2015.10.28	2022.10.28	40,000	2015.10.16	한국증권금융
재무비율 유지현황	계약내용	부채비율 500%			
	이행현황	준수(58.5%)			
담보권설정 제한현황	계약내용	자기자본의 300%			
	이행현황	준수(0.1%)			
자산처분 제한현황	계약내용	자산총계의 50%			
	이행현황	준수(0.0%)			
이행상황보고서 제출현황	이행현황	2017년 05월 11일			

(작성기준일 : 2017년 06월 30일 )

(단위 : 백만원, %)

채권명	발행일	만기일	발행액	사채관리 계약체결일	사채관리회사
제5-1회 무보증사채	2016.01.28	2019.01.28	130,000	2016.01.18	한국증권금융
제5-2회 무보증사채	2016.01.28	2021.01.28	50,000	2016.01.18	한국증권금융
재무비율 유지현황	계약내용	부채비율 300%			
	이행현황	준수(58.5%)			

담보권설정 제한현황	계약내용	자기자본의 300%
	이행현황	준수(0.1%)
자산처분 제한현황	계약내용	자산총계의 50%
	이행현황	준수(0.0%)
이행상황보고서 제출현황	이행현황	2017년 05월 11일

### 기업어음증권 미상환 잔액

(기준일 : 2017년 06월 30일 )

(단위 : 백만원)

잔여만기		10일 이하	10일초과 30일이하	30일초과 90일이하	90일초과 180일이하	180일초과 1년이하	1년초과 2년이하	2년초과 3년이하	3년 초과	합 계
미상환 잔액	공모	-	-	-	-	-	-	-	-	-
	사모	-	-	-	-	-	-	-	-	-
	합계	-	-	-	-	-	-	-	-	-

해당사항이 없습니다.

### 전자단기사채 미상환 잔액

(기준일 : 2017년 06월 30일 )

(단위 : 백만원)

잔여만기		10일 이하	10일초과 30일이하	30일초과 90일이하	90일초과 180일이하	180일초과 1년이하	합 계	발행 한도	잔여 한도
미상환 잔액	공모	-	-	-	-	-	-	-	-
	사모	-	-	-	-	-	-	-	-
	합계	-	-	-	-	-	-	200,000	200,000

### 회사채 미상환 잔액

(기준일 : 2017년 06월 30일 )

(단위 : 백만원)

잔여만기		1년 이하	1년초과 2년이하	2년초과 3년이하	3년초과 4년이하	4년초과 5년이하	5년초과 10년이하	10년초과	합 계
미상환 잔액	공모	150,000	310,000	-	150,000	-	40,000	-	650,000
	사모	-	-	-	-	-	-	-	-
	합계	150,000	310,000	-	150,000	-	40,000	-	650,000

### 신종자본증권 미상환 잔액

(기준일 : 2017년 06월 30일 )

(단위 : 백만원)

잔여만기		1년 이하	1년초과 5년이하	5년초과 10년이하	10년초과 15년이하	15년초과 20년이하	20년초과 30년이하	30년초과	합 계
미상환 잔액	공모	-	-	-	-	-	-	-	-
	사모	-	-	-	-	-	-	-	-
	합계	-	-	-	-	-	-	-	-

해당사항이 없습니다.

### 조건부자본증권 미상환 잔액

(기준일 : 2017년 06월 30일 )

(단위 : 백만원)

잔여만기		1년 이하	1년초과 2년이하	2년초과 3년이하	3년초과 4년이하	4년초과 5년이하	5년초과 10년이하	10년초과 20년이하	20년초과 30년이하	30년초과	합 계
미상환 잔액	공모	-	-	-	-	-	-	-	-	-	-
	사모	-	-	-	-	-	-	-	-	-	-
	합계	-	-	-	-	-	-	-	-	-	-

해당사항이 없습니다.

## IV. 감사인의 감사의견 등

### 1. 회계감사인의 명칭 및 감사의견

사업연도	감사인	감사의견	감사보고서 특기사항
제31기 반기	삼정회계법인	-	검토
제30기	삼정회계법인	적정	-
제29기	삼정회계법인	적정	-

### 2. 감사용역 체결현황

(단위: 천원, 시간)

사업연도	감사인	내 용	보수	총소요시간	비고
제31기 반기	삼정 회계법인	- 분반기 검토 - 개별재무제표감사 - 기타 감사업무	245,000	991	내부회계관리제도 검토 30백만원 별도
제30기	삼정 회계법인	- 분반기 검토 - 개별재무제표감사 - 기타 감사업무	225,000	3,339	내부회계관리제도 검토 30백만원 별도
제29기	삼정 회계법인	- 분반기 검토 - 개별재무제표감사 - 기타 감사업무	225,000	3,355	내부회계관리제도 검토 10백만원 별도

### 3. 회계감사인과의 비감사용역 계약체결 현황

(기준일 : 2017.06.30)

(단위: 천원)

사업연도	계약체결일	용역내용	용역수행기간	용역보수	비고
제28기	2014.04	세무조정	2014.04~2015.03	25,000	-
	2014.04	세무자문	2014.04~2014.04	4,000	-
	2014.02	물류용역진단	2014.02~2014.04	200,000	-
	2014.01	재고 가치평가(2차)	2014.01~2014.12	105,000	-
제27기	2013.09	재고 가치평가	2013.09~2013.12	60,000	-
	2013.01	세무자문용역	2013.01~2013.09	270,000	-
	2013.01	세무조정	2013.01~2013.03	25,000	-

### 4. 회계감사인의 변경

당사는 2015년 3월 3일 계약기간 만료로 인하여 감사위원회 결의로 회계감사인을 삼정회계법인으로 변경하였습니다.

## 5. 내부회계관리제도

2016년 회계연도중 감사(위원회)가 내부감시장치의 가동의 적정성에 대한 감사 결과효과적으로 가동되고 있다고 평가하고 2017년 2월 9일 이사회에 보고하였습니다.

## V. 이사의 경영진단 및 분석의견

당사는 기업공시서식 작성기준에 따라 분, 반기보고서의 본 항목을 기재하지 않습니다.

## VI. 이사회 등 회사의 기관에 관한 사항

### 1. 이사회에 관한 사항

#### 가. 이사회 구성에 관한 사항

당사 정관상 이사회는 3인 이상 최대 9인까지의 이사로 구성하고 사외이사는 이사 총수의 과반수로 선임하도록 규정되어 있습니다. 당사 이사회는 사내이사 4명과 사외이사 5명으로 총 9인으로 구성되어 있습니다. 이사회 내에는 감사위원회, 사외이사후보추천위원회, 내부거래위원회, 보상위원회 등 4개의 소위원회가 설치되어 운영중입니다.

#### (1) 이사회 구성

[기준일 : 2017.06.30]

성명 (생년월일)	직책명 (상근/등기)	최초 선임일	주요 경력	담당업무	비고
이동우 (60.09.07)	대표이사 (상근/등기)	2015.03.20	- 롯데쇼핑 경영지원본부장 - 12~14 롯데월드 대표이사 부사장 - (現)롯데하이마트 사내이사 - (現)롯데하이마트 대표이사	업무총괄	중임
임병연 (64.09.27)	사내이사 (비상근/등기)	2015.03.20	- 12~14 롯데 미래전략센터장 - 14~16 롯데쇼핑 비전전략담당 전무 - 17~現 롯데 경영혁신실 가치경영팀장 - (現)롯데하이마트 사내이사	등기이사	중임
김현철 (57.04.16)	사내이사 (상근/등기)	2016.03.18	- 11~12 롯데하이마트 상품2부문장 - 12~現 롯데하이마트 상품본부장(전무) - (現)롯데하이마트 사내이사	등기이사	신임
장대중 (59.08.05)	사내이사 (상근/등기)	2017.03.24	- 12~16 롯데하이마트 영업1부문장 - 16~現 롯데하이마트 영업본부장(전무) - (現)롯데하이마트 사내이사	등기이사	신임
최영홍 (54.10.03)	사외이사 (비상근/등기)	2014.03.21	- 국방부검찰부장 - (現)고려대 법학전문대학원 교수 - (現)한국유통법학회장 - (現) 롯데하이마트 사외이사	등기이사	중임
안승호 (61.08.15)	사외이사 (비상근/등기)	2016.03.18	- 한국유통학회 회장 - (現) 공정거래위원회 경영평가위원 - (現) 숭실대 경영대학원 원장 - (現) 롯데하이마트 사외이사	등기이사	신임
이장영 (55.01.15)	사외이사 (비상근/등기)	2016.03.18	- 금융감독원 부원장 - 한국금융연수원 원장 - (現) 한국금융연구원 연구위원 - (現) 롯데하이마트 사외이사	등기이사	신임

방원팔 (55.06.05)	사외이사 (비상근/등기)	2016.03.18	- 육군본부 인사참모부 부장 - 육군 중장 인사부 사령관 - (現) 한양대 석좌교수 - (現) 롯데하이마트 사외이사	등기이사	신임
이채필 (56.04.28)	사외이사 (비상근/등기)	2017.03.24	- 노동부 기획관리실장 - 제 3대 고용노동부 장관 - (現)안전생활실천시민연합 공동대표 - (現) 롯데하이마트 사외이사	등기이사	신임

## 나. 중요 의결사항 등

### (1) 이사회 주요 활동 내역

[기준일 : 2017.06.30]

회차	개최일자	의안내용	가결여부	사외이사				
				최영홍 (출석률 : 100%)	안승호 (출석률 : 80%)	이장영 (출석률 : 80%)	방원팔 (출석률 : 60%)	이채필 (출석률 : 100%)
				찬반여부				
1	2017-02-09	1. 제30기 재무제표 및 영업보고서 승인의 건	가결	찬성	찬성			선임전
		2. 이익잉여금처분계산서(안) 승인의 건	가결	찬성	찬성			
		3. 2017년 사업계획(안) 및 예산 승인의 건 보고. 2016년 내부회계관리제도 운영 보고	보고	찬성 보고	찬성 보고	불참	불참	
2	2017-02-22	보고. 임원 승진, 선임 및 상담역 선임 등 인사사항 보고	보고	보고	보고	불참		
3	2017-02-28	1. 제 30기 정기주주총회 소집의 건	가결	찬성	찬성	찬성	찬성	
		2. 이사회 규정 변경의 건	가결	찬성	찬성	찬성	찬성	
		3. 자체 연수원 운영의 건	부결	반대	반대	반대	반대	
4	2017-03-24	1. 대표이사 선임의 건	가결	찬성		찬성	찬성	
		2. 이사회 의장 선임의 건	가결	찬성	불참	찬성	찬성	
		3. 이사회 내 위원회 및 위원장 선임 승인(안)의 건	가결	찬성		찬성	찬성	
5	2017-06-19	보고. 롯데엑셀러레이터 스타트업 펀드 투자 보고 보고. 옴니채널컨셉매장 신규 오픈 보고	보고	보고	보고	보고	보고	

주) 2017년 3월 24일 정기주주총회에서 사외이사 이채필 이사가 신규 선임되었습니다.

## 다. 이사회 내의 위원회 구성에 관한 사항

### (1) 위원회의 구성현황

[기준일 : 2017.06.30]

위원회명	구성	직책	성명	설치목적 및 권한사항	비고
사외이사후보 추천위원회	사외이사2인 사내이사1인	사내이사 사외이사 사외이사	임병연 안승호 방원팔	▶사외이사후보의 추천	-

내부거래위원회	사외이사 3인	사외이사 사외이사 사외이사	안승호 최영홍 방원팔	<p>▶ 대규모내부거래에 대한 심사·승인 및 이사회 보고 -가지급금 또는 대여금 등의 자금을 제공 또는 거래하는 행위 -주식 또는 회사채 등의 유가증권을 제공 또는 거래하는 행위 -부동산 또는 무체재산권 등의 자산을 제공 또는 거래하는 행위</p> <p>▶ 회사의 최대주주 및 특수관계인(상법시행령 제13조 제4항의 정의에 따름)과의 다음 각호의 거래에 대한 사전심의 및 승인, 해당내용을 이사회 보고(다만, 회사의 통상적인 업무 범위에 속하는 거래는 제외)</p> <p>1. 용역거래. 단, 근로용역계약은 제외 2. 대리 및 임대차 협약 3. 면허 약정 4. 경영계약 및 기타의 거래 5. 부당이익의공여가 의심되는 거래</p>	-
보상위원회	사외이사2인 사내이사1인	사외이사 사외이사 사내이사	이장영 <b>이채필</b> 김현철	▶ 임원 성과보상 산정 및 지급 기준의 제·개정	-

주) 감사위는 기업공시서식 작성기준에 따라 '2.감사제도에 관한사항'에 기재하였습니다.

## (2) 위원회의 주요 활동내역

[기준일 : 2017.06.30]

### - 사외이사후보 추천위원회

위원회명	개최일자	의안내용	가결 여부	임병연	안승호	방원팔
				출석률:100%	출석률:100%	출석률:100%
				찬 반 여 부		
사외이사후보 추천위원회	2017-02-28	1. 사외이사 후보 추천 승인의 건	가결	찬성	찬성	찬성

### - 내부거래위원회

위원회명	개최일자	의안내용	가결 여부	안승호	최영홍	방원팔
				출석률:100%	출석률:100%	출석률:100%
				찬 반 여 부		
내부거래위원회	2017-02-28	1. 2분기 롯데쇼핑 내부거래 승인의 건	가결	찬성	찬성	찬성
		2. 2분기 롯데정보통신 내부거래 승인의 건	가결	찬성	찬성	찬성
	2017-06-19	1. 3분기 롯데쇼핑 내부거래 승인의 건	가결	찬성	찬성	찬성
		2. 3분기 롯데정보통신 내부거래 승인의 건	가결	찬성	찬성	찬성

### - 보상위원회

위원회명	개최일자	의안내용	가결 여부	이장영	이재필	김현철
				출석률:100%	출석률:0%	출석률:100%
				찬 반 여 부		
보상위원회	2017-03-24	1. 임원 보수규정 개정의 건 2. 임원 보수 지급 결정 승인의 건	가결	찬성		찬성
			가결	찬성	선임전	찬성

주1) 2017년 3월 24일 정기주주총회에서 사외이사 이채필 이사가 신규 선임되었습니다.

주2) 감사위원회는 기업공시서식 작성기준에 '2.감사제도에 관한사항'에 기재하였습니다.

## 라. 이사의 독립성

### (1) 이사회 구성원의 독립성

이사 선출과 관련하여 당사는 상법 제382조 및 정관 제26조의 내용을 따르고 있으며, 사외이사의 독립성과 투명성을 확보하기 위하여 총 3인중 사외이사가 2인으로 구성된 사외이사후보추천위원회를 설치하여 운영하고 있습니다.

[기준일 : 2017.06.30]

직명	성명	추천인	활동분야	회사와의 거래	최대주주 등과의 관계
사내이사 (대표이사)	이동우	이사회	이사회의장 전사 경영전반에관한 업무	-	계열회사 임원
사내이사	임병연	이사회	전사 경영전반에관한 업무	-	계열회사 임원
사내이사	김현철	이사회	전사 경영전반에관한 업무	-	계열회사 임원
사내이사	장대중	이사회	전사 경영전반에관한 업무	-	계열회사 임원
사외이사	최영홍	사외이사후보 추천위원회	전사 경영전반에관한 업무	-	-
사외이사	안승호	사외이사후보 추천위원회	전사 경영전반에관한 업무	-	-
사외이사	이장영	사외이사후보 추천위원회	전사 경영전반에관한 업무	-	-
사외이사	방원팔	사외이사후보 추천위원회	전사 경영전반에관한 업무	-	-
사외이사	이재필	사외이사후보 추천위원회	전사 경영전반에관한 업무	-	-

### (2) 사외이사후보추천위원회 설치 및 구성 현황

[기준일 : 2017.06.30]

성명	사외이사 여부	비고
임병연	X	총 3인중 사외이사 2인, 정족수 충족
안승호	O	
방원팔	O	

## 2. 감사제도에 관한 사항

### 가. 감사위원회의 인적 사항

[기준일 : 2017.06.30]

성명	주요경력	비고
최영홍	- 국방부검찰부장 - (現)고려대 법학전문대학원 교수 - (現)한국유통법학회 회장 - (現) 롯데하이마트 사외이사	사외이사 (위원장)
이장영	- 금융감독원 부원장 - 한국금융연수원 원장 - (現) 한국금융연구원 연구위원 - (現) 롯데하이마트 사외이사	사외이사
이채필	- 노동부 기획관리실장 - 제 3대 고용노동부 장관 - (現)안전생활실천시민연합 공동대표 - (現) 롯데하이마트 사외이사	사외이사

### 나. 감사위원회 위원의 독립성

당사는 관련법령 및 정관에 따라 위원회의 구성, 운영 및 권한·책임 등을 감사위원회 규정에 정의하여 감사업무를 수행하고 있습니다. 감사위원회의 감사업무 수행은 회계감사를 위해서는 재무제표 등 회계관련서류 및 회계법인의 감사절차와 감사결과를 검토하고 필요한 경우에는 회계법인에 대하여 회계에 관한 장부와 관련서류에 대한 추가 검토를 요청하고 그 결과를 검토합니다. 그리고 감사위원회는 신뢰할 수 있는 회계정보의 작성 및 공시를 위하여 설치한 내부회계관리제도의 운영실태를 내부회계관리자로부터 보고 받고 이를 검토합니다. 또한 감사위원회는 업무감사를 위하여 이사회 및 기타 중요한 회의에 출석하고 필요할 경우에는 이사회로부터 심의내용과 영업에 관한 보고를 받고 중요한 업무에 관한 회사의 보고에 대해 추가검토 및 자료보완을 요청하는 등 적절한 방법을 사용하여 검토합니다.

### 다. 감사위원회의 주요 활동내역

[기준일 : 2017.06.30]

개최일자	의안내용	가결 여부	최영홍	이장영	이채필
			출석률:100%	출석률:100%	출석률: 0%
			찬 반 여 부		
2017-02-28	1. 감사위원회의 감사보고서 작성 및 제출의 건	가결	찬성	찬성	선임전

### 라. 준법지원인 인적사항 및 경력

[기준일: 2017.06.30]

성명	주요경력	비고
신호니	- 이화여대 법학과 졸업 - 52회 사법시험 합격 - (現)롯데하이마트 준법지원인(2013.02.07 선임)	-

### 3. 주주의 의결권 행사에 관한 사항

#### 가. 집중투표제의 채택여부

당사는 정관 제26조에 의거 집중투표제를 채택하지 아니함

#### 나. 서면투표제 또는 전자투표제의 채택여부

당사는 서면투표제를 채택하지 않고 있으며, 전자투표제도의 경우, 제29기 주주총회 (2016.03.18)부터 상법 제368조의4 전자투표제도와 자본시장과 금융투자업에 관한 법률 시행령 제160조제5호 전자위임장권유제도에 따라 전자투표제도와 전자위임장권유를 활용하기로 결의하였습니다.

이 두 제도의 관리업무는 한국예탁결제원에 위탁한 상태이며, 주주는 정한 방법에 따라 주주총회에 참석하지 아니하고 전자투표방식으로 의결권을 행사하거나, 전자위임장을 수여하실 수 있습니다. .

#### 다. 소수주주권의 행사여부

당사는 해당사항이 없습니다

## VII. 주주에 관한 사항

### 1. 최대주주 및 특수관계인의 주식소유 현황

(기준일 : 2017년 06월 30일 )

(단위 : 주, %)

성명	관계	주식의 종류	소유주식수 및 지분율				비고
			기 초		기 말		
			주식수	지분율	주식수	지분율	
롯데쇼핑	최대주주	보통주	15,403,274	65.25	15,403,274	65.25	주)3,4,5
이동우	특수관계인	보통주	12,000	0.05	12,000	0.05	-
이원준	특수관계인	보통주	2,100	0.01	100	0.00	-
박동기	특수관계인	보통주	1,910	0.01	0	0.00	-
김현철	특수관계인	보통주	11,703	0.05	11,703	0.05	-
장대중	특수관계인	보통주	0	0	4,130	0.02	신규선임(17년 3월)
계		보통주 외	0	0	0	0	-
		보통주	15,430,987	65.36	15,431,207	65.37	-

주1) 상기 주식소유 비율은 발행주식총수(23,607,712주) 대비 비율입니다.

주2) 상기 주식 소유 수량 및 주식소유 비율은 2015년 12월 31일 기준입니다.

주3) 2012.10.31 당사의 최대주주는 롯데쇼핑으로 변경되었으며, 변경된 최대주주 등의 소유주식수는 변경 당시 15,407,654주(지분율 : 65.27%) 였으며, 2013년 01월 24일 보유중인 롯데하이마트의 주식 중 3,538,224주를 대상으로 교환사채를 발행하였습니다.

주4) 2014년 7월 3일 우리투자증권으로부터 588,728주(2.49%)를 주식대여 일부 회수하여 2015년 12월 31일 기준 최대주주 롯데쇼핑의 소유기준 주식수는 14,222,890주(60.25%)입니다

주5) 2016년 1월 25일 롯데쇼핑은 교환사채를 전량 회수하여 보고서 제출일 현재 소유기준 지분율은 보유기준 지분율과 같은 65.25%(15,403,274주)입니다.

### 2. 최대주주 변동현황

#### 가. 최대주주 변동현황

변동년월	최대주주	지분율	비고
2006.03	하이마트 홀딩스	100.00%	-
2008.05	유진기업	63.93%	-
2012.10	롯데쇼핑	65.25%	-

주1) 2012년 10월 31일 당사의 최대주주는 롯데쇼핑으로 변경되었으며, 변경된 최대주주 등의 소유주식수는 변경 당시 15,407,654주(지분율 : 65.27%) 였으며, 2013년 1월 24일 보유중인 롯데하이마트의 주식 중 3,538,224주를 대상으로 교환사채를 발행하였습니다.

주2) 2014년 7월 3일 우리투자증권으로부터 588,728주(2.49%)를 주식대여 일부 회수하여 2015년 12월 31일 기준 최대주주 롯데쇼핑의 소유기준 주식수는 14,222,890주(60.25%)입니다

주3) 2016년 1월 25일 롯데쇼핑은 교환사채를 전량 회수하여 보고서 제출일 현재 소유기준 지분율은 보유기준

지분율과 같은 65.25%(15,403,274주)입니다.

나. 최대주주(법인)에 대한 개요

[2017.06.30기준]

구분	성명	주요 경력 등
등기 임원	신동빈	1977 아오야마가쿠인대 경제학과 졸업 1980 컬럼비아대 MBA 1990 롯데케미칼(주) 상무이사 2000 롯데쇼핑(주) 이사
	이원준	1977 청주대 행정학과 졸업 2004 롯데쇼핑(주) 백화점 본점장 2008 롯데쇼핑(주) 백화점 상품본부장 2011 롯데쇼핑(주) 백화점 영업본부장 2012 (주)호텔롯데 롯데면세점 대표이사 2014 롯데쇼핑(주) 대표이사
	강희태	1987 경희대 영어영문학 졸업 2008 롯데쇼핑(주) 백화점 본점장 2011 롯데쇼핑(주) 상품본부장 2014 롯데쇼핑(주) 차이나사업부문장
	윤종민	1983 서울대 철학과 졸업 2007 정책본부 인사실 팀장 2014 정책본부 인사실 실장
	신영자	1964 이화여대 가정학과 졸업 1973 (주)호텔롯데 이사 1989 롯데쇼핑(주) 상품본부장 1997 롯데쇼핑(주) 총괄부사장 2008 롯데쇼핑(주) 사장
	곽수근	1977 서울대 경영학과 졸업 1987 미국 노스캐롤라이나 대학교 경영학 박사 (현) 서울대 경영학과 교수
	이재술	1981 부산대 경영학과 졸업 1984 서울대학원 경영학 석사 졸업 2017 딜로이트안진 회장 (현) 평창동계올림픽 조직위 감사
	강혜련	1980 이화여대 경영학과 졸업 2011 제23대 한국과학창의재단 이사장 (현) 이화여대 경영학과 교수
	이재원	1976 서울대 법학과 2012 법제처 처장 (현) 법무법인 율촌 변호사
	박재완	1973 서울대 경제학과 2011 기획재정부 장관 (현) 성균관대 국정관리대학원장

		(현) 한반도 선진화재단 이사장
	최석영	1975 서울대 독어독문학과 2012 駐 제네바 국제기구대표부 대사 (현) UN 중앙긴급대응기금 자문위원
2016년말 재무현황 (단위 : 원)	자산총액	41,915,906,500,152
	부채총액	24,651,864,607,475
	자본총액	17,264,041,892,677
	자본금	157,454,460,000
	매출액	29,526,412,572,111
	영업이익	940,360,642,219
	당기순이익(손실)	246,874,755,082
연혁 및 사업 현황	롯데쇼핑주식회사는 1970년 7월 2일 백화점 경영을 목적으로 설립되었으며 롯데쇼핑(주)(최대주주명 : 신동빈)은 주요 사업부문으로는 백화점 사업부문, 할인점 사업부문, 금융 사업부문, 전자제품전문점 사업부문, 편의점 사업부문, 기타 사업부문 등으로 구성되어 있습니다.	

주1) 최대주주의 재무현황은 IFRS 연결 기준입니다.

주2) 최대주주에 대한 자세한 사항은 롯데쇼핑(주)의 사업보고서 및 반기보고서를 참고하시기 바랍니다

※ 당사의 최대주주인 롯데쇼핑의 주주구성은 다음과 같습니다

(기준일 : 2017년 06월 30일 )

(단위 : 주, %)

성명	관계	주식의 종류	소유주식수 및 지분율				비고
			기 초		기 말		
			주식수	지분율	주식수	지분율	
신동빈	최대주주	보통주	4,237,627	13.46	4,237,627	13.46	-
신동주	특수관계인	보통주	4,235,883	13.45	2,505,000	7.95	지분매각
신격호	특수관계인	보통주	293,877	0.93	293,877	0.93	-
신영자	특수관계인	보통주	232,818	0.74	232,818	0.74	-
이원준	특수관계인	보통주	300	0.00	300	0.00	-
강희태	특수관계인	보통주	0	0	111	0.00	신규임원선임
(주)호텔롯데	특수관계인	보통주	2,781,947	8.83	2,781,947	8.83	-
한국후지필름(주)	특수관계인	보통주	2,474,543	7.86	2,474,543	7.86	-
롯데제과(주)	특수관계인	보통주	2,474,543	7.86	2,474,543	7.86	-
롯데정보통신(주)	특수관계인	보통주	1,515,653	4.81	1,515,653	4.81	-
롯데칠성음료(주)	특수관계인	보통주	1,237,272	3.93	1,237,272	3.93	-
롯데건설(주)	특수관계인	보통주	300,019	0.95	300,019	0.95	-
(주)부산롯데호텔	특수관계인	보통주	246,720	0.78	246,720	0.78	-
장선윤	특수관계인	보통주	700	0.00	700	0.00	-
신유미	특수관계인	보통주	28,903	0.09	28,903	0.09	-
롯데상동복지재단	특수관계인	보통주	47,888	0.15	47,888	0.15	-

서미경	특수관계인	보통주	30,531	0.10	30,531	0.10	-
신영우	특수관계인	보통주	52	0.00	52	0.00	-
박희청	특수관계인	보통주	280	0.00	280	0.00	-
자기주식	자기주식	보통주	1,938,688	6.16	1,938,688	6.16	-
장재영	특수관계인	보통주	950	0.00	0	0.00	-
유주영	특수관계인	보통주	499	0.00	0	0.00	-
계		보통주	22,079,693	70.11	20,347,472	64.61	-
		우선주	-	-	-	-	-

주1) 장재영氏와 유주영氏는 (주)BNF통상의 최대주주로 2011.7.18자로 계열분리되어 당사의 특수관계인에서 제외하였습니다.

주2) 신영우氏(친인척), 박희청氏(친인척)는 당사, 롯데제과(주), 롯데칠성음료(주), 롯데푸드(주)의 분할합병을 위한 주주명부 폐쇄(2017년5월31일 기준) 과정에서 당사의 주주로 확인되어 최대주주 등에 포함하였습니다.

※ 최대주주명 : 신동빈

특수관계인의 수 : 19

※ 최대주주관련 사항

최대주주명	학 력	주요경력
신동빈	1977 아오야마가쿠인대 경제학과 졸업 1980 컬럼비아대 MBA	1990 롯데케미칼 상무이사 2000 롯데쇼핑(주) 사내이사

※ 상기 "기초"는 2017년 1월 1일 기준, "기말"은 2017년 6월 30일 기준임.

#### 다. 변경된 최대주주(롯데쇼핑)의 인수자금 조달방법

(단위 : 억원)

자기자금	차입금	기타	계
4,481	8,000	-	12,481

○ 자기자금 : 현금보유액

○ 차입금

차입자	롯데쇼핑(주)	차입처	59회 회사채
차입금액	400,000,000,000	차입기간	5년 외
주식등의 담보제공 여부	무	담보 내역	-

주1) 최대주주 변동 관련 추가사항은 2012년 11월 6일 롯데쇼핑이 공시한 주식등의 대량소유상황보고서 공시와 상기 최대주주 변동내역 주식에 기재된 EB발행 관련 내용을 참조바랍니다.

#### 라. 최대주주(롯데쇼핑)의 사업현황

당사 최대주주인 롯데쇼핑(주)는 백화점, 마트, 슈퍼 등 종합 유통업을 영위하는 법인으로 1970년 7월에 설립되었습니다. 롯데쇼핑(주)의 종속회사는 총 76개이며, 연결실체는 수익을 창출하는 재화와 용역의 성격, 시장 및 판매방법의 특징, 사업부문 구분의 계속성 등을 고려

하여 경영의 다각화 실패를 적절히 반영할 수 있도록 백화점 사업부문, 할인점 사업부문, 금융 사업부문, 전자제품전문점 사업부문, 편의점 사업부문, 기타 사업부문으로 세분하였습니다.

주) 상세 내용은 롯데쇼핑(주)이 공시한 사업보고서 및 반기보고서의 '사업의내용'을 참조바랍니다.

### 3. 주식의 분포(주식소유현황)

보고서 제출일 현재 당사의 주식을 5%이상 소유한 주주와 우리사주조합의 보유주식수는 아래와 같습니다.

(기준일 : 2017.06.30 ) (단위 : 주)

구분	주주명	소유주식수	지분율	비고
5% 이상 주주	롯데쇼핑	15,403,274	65.25%	-
	-	-	-	-
우리사주조합		183,892	0.78%	-

주1) 2012년 10월 31일 동사의 최대주주는 롯데쇼핑으로 변경되었으며, 변경된 최대주주 등의 소유주식수는 변경 당시 15,407,654주(지분율 : 65.27%) 였으며, 2013년 1월 24일 보유중인 롯데하이마트의 주식 중 3,538,224주를 대상으로 교환사채를 발행하였습니다.

주2) 2014년 7월 3일 우리투자증권으로부터 588,728주(2.49%)를 주식대여 일부 회수하여 2015년 12월 31일 기준 최대주주 롯데쇼핑의 소유기준 주식수는 14,222,890주(60.25%)입니다

주3) 2016년 1월 25일 롯데쇼핑은 교환사채를 전량 회수하여 보고서 제출일 현재 소유기준 지분율은 보유기준 지분율과 같은 65.25%(15,403,274주)입니다.

### 4. 주식사무

정관 제10조 [신주인수권]	<p>① 회사의 주주는 신주발행에 있어서 그가 소유한 주식수에 비례하여 신주의 배정을 받을 권리를 가진다.</p> <p>② 제1항의 규정에 불구하고 다음 각호의 경우에는 주주 이외의 자에게 이사회 결의로 신주를 발행 할 수 있다.</p> <ol style="list-style-type: none"> <li>1. 주주우선공모의 방식으로 신주를 발행하는 경우</li> <li>2. 발행주식총수의 100분의 20을 초과하지 않는 범위 내에서 일반공모의 방식으로 신주를 발행하는 경우</li> <li>3. 발행주식총수의 100분의 20을 초과하지 않는 범위 내에서 주식예탁증서(DR) 발행에 따라 신주를 발행하는 경우</li> <li>4. 발행주식총수의 100분의 30을 초과하지 않는 범위 내에서 주권을 증권시장에 신규상장하거나 협회등록하기 위하여 신주를 모집하거나 인수인에게 인수하게 하는 경우</li> <li>5. 자본시장과 금융투자업에 관한 법률 등 관계규정에 따라 우리사주조합원에게 주식을 우선 배정하는 경우</li> <li>6. 제5호 이외의 방법으로 발행주식총수의 100분의 20을 초과하지 않는 범위 내에서 우리사주조합원에게 주식을 배정하는 경우</li> <li>7. 발행주식총수의 100분의 20을 초과하지 않는 범위 내에서 상법 418조 제2항의 규정에 따라 신중요한 기술의 도입, 연구개발, 생산, 판매, 자본채취, 재무구조 개선 등을 회사의</li> </ol>
--------------------	--

	경영상 목적을 달성하기 위하여 그 상대방에 신주를 발행하는 경우 필요한 경우 8. 발행주식총수의 100분의 20을 초과하지 않는 범위 내에서 회사가 경영상 긴급한 자금 조달의 필요성에 의하여 이사회 결의로 발행결의 당시의 적정시가에 의하여 국내외 금융기관 또는 재무투자자에게 및 채권자, 국내외 법인 또는 개인투자자에게 신주를 발행하는 경우 ③ 제2항 각호의 어느 하나의 방식에 의해 신주를 발행할 경우에는 발행할 주식의 종류와 수 및 발행가격 등은 이사회 결의로 정한다. ④ 신주인수권의 포기 또는 상실에 따른 주식과 신주배정에서 발생한 단주에 대한 처리 방법은 이사회 결의로 정한다.		
결산일	매년 12월 31일	정기주주총회	매사업년도 종료 후 3월 이내
주주명부폐쇄시기	매년 1월1일~1월 7일		
주권의 종류	1주권, 5주권, 10주권, 50주권, 100주권, 500주권, 1,000주권, 10,000주권 (총 8종)		
명의개서대리인	한국예탁결제원		
공고게재신문	홈페이지 공고 또는 매일경제신문		

## 5. 주가 및 주식거래실적

(기준일: 2017.06.30)

(단위 : 원, 주)

종류		17년 6월	17년 5월	17년 4월	17년 3월	17년 2월	17년 1월
보통주	주가	최고	71,600	65,000	56,900	53,600	43,550
		최저	65,700	54,500	53,600	47,200	41,650
		평균	68,824	60,389	55,185	50,041	42,183
	거래량	월간	2,008,554	1,479,146	1,210,339	1,547,090	824,202
		최고	235,911	144,982	110,620	171,032	68,986
		최저	51,648	36,790	25,832	24,445	15,482

주1) 주가는 종가 기준

주2) 주가 평균은 일별 종가의 평균

## 6. 소액주주현황

공시서류 작성 기준일 현재 소액주주현황은 다음의 표와 같습니다.

(기준일: 2017.06.30)

(단위 : 주)

구분	주주		보유주식		비고
	주주수	비율	주식수	비율	
소액주주	11,274	99.93%	7,901,529	33.46%	-
전체	11,282	100.00%	23,607,712	100.00%	-

주) 상기 내용은 당 회사의 명의개서대리인인 한국예탁결제원에서 정기주주총회 소집을 위해 제공한 2016년 12월 31일 기준 보통주 주식분포상황표에 따라 작성했으며, 결산일 현재 주식 소유현황과 차이가 발생할 수 있

습니다.

## VIII. 임원 및 직원 등에 관한 사항

### 1. 임원 및 직원의 현황

#### 가. 등기임원 현황

(기준일 : 2017년 06월 30일 )

(단위 : 주)

성명	성별	출생년월	직위	등기임원 여부	상근 여부	담당 업무	주요경력	소유주식수		재직기간	임기 만료일
								의결권 있는 주식	의결권 없는 주식		
이동우	남	1960.09	사내이사	등기임원	상근	대표이사	-연세대학교 경영대학원 석사 -롯데쇼핑 남성스포츠타입부문장(상무보) -롯데쇼핑 노원점장(상무보) -롯데쇼핑 잠실점장(상무보) -롯데쇼핑 경영지원부문장(상무보) -롯데월드 대표이사(전무) -(現)롯데하이마트 대표이사(사장)	12,000	-	2015.03.20 ~현재	2019.03.24
임병연	남	1964.09	사내이사	등기임원	비상근	등기이사	- 서울대 화공학 - KAIST 화공학(博) - 12~14 롯데 미래전략센터장 - 14~16 롯데쇼핑 비전전략담당 전무 - 17~現 롯데 경영혁신실 가치경영팀장 - (現)롯데하이마트 사내이사	-	-	2015.03.20 ~현재	2019.03.24
김현철	남	1957.04	사내이사	등기임원	상근	등기이사	- 연세대학교 행정학과 졸업 - 롯데하이마트 상품1담당임원(상무) - 롯데하이마트로지텍(주) 대표(상무) - 롯데하이마트 판매4부부장(상무) - 롯데하이마트 상품2담당임원(상무) - (現)롯데하이마트 상품본부장(전무) - (現)롯데하이마트 사내이사	11,703	-	2016.03.18 ~현재	2018.03.18
장대중	남	1959.08	사내이사	등기임원	상근	등기이사	- 한국외국어대학교 타이어과 졸업 - 롯데하이마트 강서지사장(상무보) - 롯데하이마트 강동지사장(상무보) - 롯데하이마트 강남지사장(상무) - 롯데하이마트 B-PJ팀 담당임원(상무) - 롯데하이마트 서울사업부장(상무) - 롯데하이마트 영업1부문장(상무) - (現) 롯데하이마트 영업본부장 (전무)	4,130	-	2017.03.24 ~현재	2019.03.24
최영홍	남	1954.10	사외이사	등기임원	비상근	등기이사	- 고려대 법학박사 - 국방부검찰부장 - (現)고려대 법학교수 - (現)한국유통법학회장 - (現)롯데하이마트 사외이사	-	-	2014.03.21 ~현재	2018.03.18

안승호	남	1961.08	사외이사	등기임원	비상근	등기이사	-한국유통학회 회장 -(現) 공정거래위원회 경영평가위원 -(現) 송실대 경영대학원 원장 -(現) 롯데하이마트 사외이사	-	-	2016.03.18 ~현재	2018.03.18
이장영	남	1955.01	사외이사	등기임원	비상근	등기이사	-금융감독원 부원장 -한국금융연수원 원장 -(現) 한국금융연구원 연구위원 -(現) 롯데하이마트 사외이사	-	-	2016.03.18 ~현재	2018.03.18
방원팔	남	1955.06	사외이사	등기임원	비상근	등기이사	-육군본부 인사참모부 부장 -육군 중장 인사부 사령관 -(現) 한양대 석좌교수 -(現) 롯데하이마트 사외이사	-	-	2016.03.18 ~현재	2018.03.18
이채필	남	1956.04	사외이사	등기임원	비상근	등기이사	- 노동부 기획관리 실장, 노사정책 실장 - 제 3대 고용노동부 장관 -(現)안정생활실천시민연합 공동 대표 -(現)롯데하이마트 사외이사	-	-	2017.03.24 ~현재	2019.03.24

주) 2017년 3월 24일 정기주주총회에서 사내이사에는 장대중이사가 신규선임되었고, 이동우, 임병연 이사가 재선임 되었습니다. 사외이사에는 이채필 이사가 신규선임되었습니다. 또한 임기만료로 조영제 사내이사가 퇴임하였습니다.

#### 나. 등기임원 타회사 임원겸직 현황

(기준일: 2017년 06월 30일)

겸 직 자		겸 직 회 사	
성 명	직 위	회사명	직 위
이채필	사외이사	고려아연(비계열)	사외이사

#### 다. 미등기임원 현황

(기준일 : 2017년 06월 30일 )

(단위 : 주)

성명	성별	출생년월	직위	등기임원 여부	상근 여부	담당 업무	주요경력	소유주식수		재직기간	임기 만료일
								의결권 있는 주식	의결권 없는 주식		
전우탁	남	1962.11	상무	미등기임원	상근	영업4 부문장	- 중앙대학교 회계학과 졸업 - 롯데하이마트 성남지사장(상무보) - 롯데하이마트 강남사업부장(상무) - 롯데하이마트 서부사업부장(상무) - 롯데하이마트 영업2부문장(상무) -(現)롯데하이마트 영업4부문장(상무)	4,130	-	2007.01.01~현재	-

김진호	남	1963.04	상무	미등기임원	상근	영업2 부부장	- 아주대학교 경제학과 졸업 - 롯데하이마트 총남지사장(상무보) - 롯데하이마트 총청사업부장(상무보) - 롯데하이마트 상품2부부장(상무보) - 롯데하이마트 상품1부부장(상무보) - 롯데하이마트 영업3부부장(상무) - (現)롯데하이마트 영업2부부장(상무)	-	-	2009.01.01~현재	-
황영근	남	1967.01	상무	미등기임원	상근	가전 부부장	- 중앙대학교 신문방송학과 졸업 - 롯데하이마트 상품전략부부장(상무보) - (現)롯데하이마트 가전부부장(상무)	-	-	2015.01.01~현재	-
선우영	여	1966.04	상무	미등기임원	상근	온라인 부부장	- 연세대학교 식생활학과 졸업 - 롯데하이마트 생활가전팀장(상무보) - 롯데하이마트 EC사업부부장(상무보) - (現)롯데하이마트 온라인부부장(상무)	3,830	-	2011.01.01~현재	-
김원호	남	1961.11	상무보	미등기임원	상근	영업1 부부장	- 고려대학교 대학원 경영학과 졸업(석사) - 롯데하이마트 지원부부장(상무보) - (現) 롯데하이마트 영업1부부장(상무보)	490	-	2013.02.05~현재	-
박재욱	남	1966.01	상무보	미등기임원	상근	상품총괄 부부장	- 동국대학교 경영학과 졸업 - 롯데하이마트 강동지사장(상무보) - 롯데하이마트 모바일사업부부장(상무 보) - 롯데하이마트 기획부부장(상무보) - (現) 롯데하이마트 상품총괄부부장(상무 보)	4,136	-	2011.01.01~현재	-
송낙규	남	1959.05	상무보	미등기임원	상근	영업3 부부장	- 인하공업전문대학 기계공학과 졸업 - 분평하이마트 지점장(상무보) - 잠실하이마트 지점장(상무보) - 롯데하이마트 총북지사장(상무보) - 롯데하이마트 강남지사장(상무보) - (現)롯데하이마트 영업3부부장(상무보)	3,354	-	2011.01.01~현재	-
문주석	남	1966.04	상무보	미등기임원	상근	마케팅 부부장	- 고려대학교 신문방송학과 졸업 - 롯데하이마트 강원지사장(상무보) - 롯데하이마트 물류부부장(상무보) - (現)롯데하이마트 마케팅부부장(상무보 )	2,100	-	2014.02.01~현재	-
이호섭	남	1964.10	상무보	미등기임원	상근	SCM 부부장	- 경북대학교 경영학과 졸업 - 롯데하이마트 기획담당임원(상무보) - 롯데하이마트 기획부부장(상무보) - 롯데하이마트 강동지사장(상무보) - (現)롯데하이마트 SCM부부장(상무보)	1,920	-	2012.01.01~현재	-
허영수	남	1970.06	상무보	미등기임원	상근	상품개발 부부장	- 경상대학교 농화학 졸업 - 롯데백화점 일산점장(상무보) - 롯데백화점 생활가전 부부장(상무보) - (現)롯데하이마트 상품개발부부장(상무 보)	200	-	2017.02.01~현재	-

맹종오	남	1968.02	상무보	미등기임원	상근	재무 부문장	- 전북대학교 회계과 졸업 - 롯데하이마트 회계팀장 - (現)롯데하이마트 재무부문장(상무보)	-	-	2015.01.01~현재	-
김경선	남	1966.10	상무보	미등기임원	상근	생활 부문장	- 단국대학교 전자공학과 졸업 - 롯데하이마트 성남지사장 - 롯데하이마트 신규사업부문장(상무보) - 롯데하이마트 수원지사장(상무보) - (現)롯데하이마트 생활부문장(상무보)	2,053	-	2015.01.01~현재	-
공갑배	남	1967.07	상무보	미등기임원	상근	지원 부문장	- 전주대학교 회계학 졸업 - 롯데하이마트 윤리경영팀장 - 롯데하이마트 강동지사장(상무보) - (現)롯데하이마트 지원부문장(상무보)	-	-	2016.01.01~현재	-
김남호	남	1967.10	상무보	미등기임원	상근	모바일 부문장	- 대전대학교 생물학 졸업 - 롯데하이마트 강원지사장 - (現)롯데하이마트 모바일부문장(상무보)	1,780	-	2016.01.01~현재	-
이재학	남	1966.07	상무보	미등기임원	상근	영업총괄 부문장	- 조선대학교 기계설계공학 졸업 - 롯데하이마트 강서지사장 - (現)롯데하이마트 영업총괄부문장(상무보)	1,700	-	2017.02.01~현재	-
이찬일	남	1972.01	상무보	미등기임원	상근	기획 부문장	- 리버풀대학교 대학원 경영학 졸업(석사) - 롯데하이마트 전략기획팀장 - (現)롯데하이마트 기획부문장(상무보)	555	-	2017.02.01~현재	-

## 라. 직원 현황

(기준일 : 2017년 06월 30일 )

(단위 : 천원)

사업부문	성별	직원 수						평균 근속연수	연간급여 총액	1인평균 급여액	비고
		기간의 정향이 없는 근로자		기간제 근로자		합 계					
		전체	(단시간 근로자)	전체	(단시간 근로자)						
사무	남	862	-	1	-	863	약11년5개월	33,990,005	39,386	-	
사무	여	261	13	28	-	302	약6년1개월	6,568,927	21,751	-	
영업	남	1,416	-	51	-	1,467	약4년10개월	31,073,391	21,182	-	
영업	여	1,057	-	48	3	1,108	약5년4개월	17,894,880	16,151	-	
합 계		3,596	13	128	3	3,740	약6년7개월	89,527,203	23,938	-	

## 2. 임원의 보수 등

<이사·감사 전체의 보수현황>

### 1. 주주총회 승인금액

(단위 : 백만원)

구분	인원수	주주총회 승인금액	비고
등기이사	9	9,000	-

## 2. 보수지급금액

### 2-1. 이사·감사 전체

(단위 : 천원)

인원수	보수총액	1인당 평균보수액	비고
9	793,869	88,208	-

### 2-2. 유형별

(단위 : 천원)

구분	인원수	보수총액	1인당 평균보수액	비고
등기이사 (사외이사, 감사위원회 위원 제외)	4	671,208	167,802	사내이사
사외이사 (감사위원회 위원 제외)	2	54,000	27,000	-
감사위원회 위원	3	68,661	22,887	-
감사	-	-	-	-

주) 상기표의 인원수는 보고서 작성 기준일인 6월 30일 재직중인 임원을 기준으로 작성하였으며, 상기 등기이사의 보수총액은 3월 주주총회 이후 신규 등기된 임원에 대해서는 등기일 이후의 보수만 포함시킨 금액입니다.

### <이사·감사의 개인별 보수현황>

#### 1. 개인별 보수지급금액

(단위 : 천원)

이름	직위	보수총액	보수총액에 포함되지 않는 보수
해당사항 없음	-	-	-

#### 2. 산정기준 및 방법

- 해당사항 없음

## IX. 계열회사 등에 관한 사항

### 1. 계열회사 현황

- 기업집단의 명칭 : 롯데

#### (1) 국내

당사는 독점규제 및 공정거래에 관한 법률상 롯데그룹에 속한 계열회사로서 2017년반기 말 현재 총 90개의 국내 계열회사가 있습니다. 이 중 상장사는 당사를 포함하여 총 9개사이며 비상장사는 81개사입니다.

(2017.06.30 기준)

[상장사] : 9개사

명 칭	사업자등록번호
롯데제과(주)	1078134848
(주)롯데푸드	1078111210
롯데칠성음료(주)	2148107770
롯데케미칼(주)	1188115012
롯데쇼핑(주)	1048126067
롯데하이마트(주)	1048116860
롯데손해보험(주)	1048130770
현대정보기술(주)	1018135607
롯데정밀화학(주)	6108100029

[비상장사]: 81개사

명 칭	사업자등록번호
(주)롯데리아	1068123498
씨에이치음료(주)	1258178543
엠제이에이와인(주)	1048527220
(주)에치유아이	3178110782
(주)충북소주	3018177134
(주)백학음료	1408104171
롯데네슬레코리아(주)	3158103757
(주)호텔롯데	1048125980
(주)롯데자이언츠	6078119196
(주)부산롯데호텔	6058109668
롯데물산(주)	2198114922
(주)디시네마오브코리아	1208724379

롯데제이티비(주)	2018602089
롯데김해개발(주)	6158175578
롯데상사(주)	2028155570
롯데역사(주)	1078130954
(주)코리아세븐	2088127413
(주)롯데닷컴	1018152964
(주)롯데아사히주류	1148122734
에프알엘코리아(주)	1048191189
(주)우리홈쇼핑	1178133400
(주)바이더웨이	1078141728
한국에스티엘(주)	1048636672
롯데수원역쇼핑타운(주)	1288601539
롯데디에프글로벌(주)	1198140983
롯데디에프리테일(주)	2038144154
(주)에스앤에스인터내셔널	1058747126
(주)엔씨에프	1208649655
롯데송도쇼핑타운(주)	1318626991
씨에스유통(주)	2048136642
롯데백화점마산(주)	6088606869
롯데쇼핑타운대구(주)	3498800107
롯데면세점제주(주)	5888800129
한국후지필름(주)	1208117537
삼박엘에프티(주)	3128140035
롯데알미늄(주)	1198107494
캐논코리아비즈니스솔루션(주)	1208115636
롯데건설(주)	1148116377
롯데자산개발(주)	2118705644
롯데인천개발(주)	1318643840
동교청기와피에프브이(주)	1048652731
롯데인천타운(주)	1318660999
마곡지구피에프브이(주)	1048656042
은평피에프브이(주)	1048656853
롯데타운동탄(주)	8808100176
(주)대흥기획	1028118969
(주)모비짬미디어	1048633151
(주)엠허브	2118648118
롯데정보통신(주)	1188116078
(주)한페이시스	4088185459
롯데캐피탈(주)	1208155981

롯데카드(주)	1208154231
롯데피에스넷(주)	1078685226
(주)마이비	6058139783
부산하나로카드(주)	6058139783
(주)이비카드	1298638970
경기스마트카드(주)	1298185143
인천스마트카드(주)	1138605168
롯데오토리스(주)	1388171361
(주)씨텍	3108101943
(주)케이피켄텍	6108170127
롯데엠알시(주)	3168108546
롯데미쓰이화학(주)	4178141493
롯데베르살리스엘라스토머스(주)	4178147390
데크항공(주)	4028180591
(주)엔젤위드	1348706119
롯데로지스틱스(주)	1078135250
롯데글로벌로지스(주)	1028123012
롯데코스코쉬핑로지스(주)	6098189757
롯데오토케어(주)	1178183462
롯데렌탈(주)	2148779183
(주)그린카	2208791595
롯데멤버스(주)	1048658491
에스디제이(주)	1588800189
제이지사산업(주)	2128199162
롯데액셀러레이터(주)	5278700355
한덕화학(주)	1048136755
에스엔폴(주)	2248149670
롯데울산개발(주)	6268700313
(주)스위트위드	8918600486
롯데첨단소재(주)	8238800226

(2) 해외

(2017.06.30 기준)

출자회사명	피출자회사명	지분율
Chocolaterie Guylian N.V	Aimee BVBA	99.0%
Rakhat JSC	Almaty Sweets LLC	100.0%
롯데제과(주)	BIBICA Corporation	44.0%
Burger King Japan Holdings Co.,Ltd.	Burger King Japan Co., Ltd.	100.0%
(주)롯데리아	Burger King Japan Holdings Co.,Ltd.	100.0%
롯데글로벌로지스(주)	CHANGWAN CONTAINER SERVICE LIMITED	70.0%

Lotte Chemical Titan International Limited	Chemical Brothers Limited	100.0%
Chocolaterie Guylian N.V	Chocolaterie Guylian Deutschland GmbH	100.0%
Lotte Confectionery Holdings (Europe) B.V.	Chocolaterie Guylian N.V	100.0%
LOTTE GLOBAL LOGISTICS (UK) HOLDINGS CO., LTD.	CONTAINER DEPOT UND REPARATUR HAMBURG GMBH	100.0%
롯데쇼핑(주)	Coralis S.A.	45.0%
Coralis S.A.	Coralis Vietnam Co.,Ltd.	100.0%
(주)대홍기획	DAEHONG COMMUNICATIONS VIETNAM CO., LTD.	95.0%
BIBICA Corporation	East BIBICA One Member Co.,Ltd	100.0%
Chocolaterie Guylian N.V	Guylian Asia Ltd	99.9%
Chocolaterie Guylian N.V	Guylian Iberia, LDA	99.3%
Chocolaterie Guylian N.V	Guylian UK Ltd	100.0%
Chocolaterie Guylian N.V	Guylian USA, Inc	100.0%
Lotte Holdings Hong Kong Limited	Hai Thanh-Kotobuki Joint Venture Co.	70.0%
롯데쇼핑(주)	Hemisphere Film Investors II, LLC	100.0%
Hemisphere Film Investors II, LLC	Hemisphere Film Investors LLC	50.0%
Lotte Shopping Holdings (Hong Kong) Co., Limited	Hong Fung Ltd.	100.0%
(주)호텔롯데	Hotel & Resort Joetsumyoko Co., Ltd.	100.0%
(주)호텔롯데	HOTEL LOTTE Holdings HK Limited	100.0%
현대정보기술(주)	Hyundai Information Technology Vietnam Corporation	100.0%
LOTTE GLOBAL LOGISTICS (AMERICA) HOLDINGS INC.	Hyundai Intermodal, INC	70.0%
HYUNDAI LOGISTICS (HK) HOLDINGS LIMITED	HYUNDAI LOGISTICS (CAMBODIA) CO.,LTD.	83.5%
롯데글로벌로지스(주)	HYUNDAI LOGISTICS (HK) HOLDINGS LIMITED	100.0%
HYUNDAI LOGISTICS (HK) HOLDINGS LIMITED	HYUNDAI LOGISTICS (HK) INT'L LIMITED	100.0%
LOTTE GLOBAL LOGISTICS (UK) CO., LTD.	HYUNDAI LOGISTICS (ITALY) SRL	100.0%
HYUNDAI LOGISTICS (HK) HOLDINGS LIMITED	HYUNDAI LOGISTICS INDIA PRIVATE LIMITED	100.0%
Lotte Shopping Holdings (Singapore)Pte., Ltd	INTERNATIONAL BUSINESS CENTER COMPANY LIMITED	50.0%
Lotte Europe Holdings B.V.	JSC Lotte RUS	100.0%
(주)롯데리아	KKD Lotte Holdings	100.0%
롯데케미칼(주)	Kor-Uz Gas Chemical Investment Ltd.	49.0%
(주)롯데홀딩스	L & S(Thailand) Co.,Ltd.	49.0%
LOTTE Chemical USA Corporation	LACC, LLC	90.0%
Lotte Food Holding Co.,Ltd.	LH Foods Co.,Ltd	50.0%
Lotte Shopping Holdings (Hong Kong) Co., Limited	LHSC Limited	56.1%
(주)롯데	Lotte (MALAYSIA) Sdn., Bhd.	100.0%
롯데첨단소재(주)	Lotte Advanced Materials (Thailand) Co., Ltd.	49.3%
롯데첨단소재(주)	Lotte Advanced Materials Dongguan Co., Ltd.	100.0%
롯데첨단소재(주)	LOTTE ADVANCED MATERIALS EUROPE GMBH	100.0%
롯데첨단소재(주)	Lotte Advanced Materials hungary LLC.	100.0%
롯데첨단소재(주)	Lotte Advanced Materials Japan Co., Ltd.	100.0%
LOTTE ADVANCED MATERIALS USA, INC.,	Lotte Advanced Materials Mexico S.A. de C.V.	100.0%
롯데첨단소재(주)	Lotte Advanced Materials Shanghai Co., Ltd.	100.0%
롯데첨단소재(주)	Lotte Advanced Materials Tianjin Co., Ltd.	100.0%
롯데첨단소재(주)	LOTTE ADVANCED MATERIALS USA, INC.,	100.0%
롯데첨단소재(주)	LOTTE ADVANCED MATERIALS VIETNAM COMPANY LIMITED	100.0%
롯데상사(주)	Lotte Agro Holdings B.V.	100.0%
Lotte Agro Holdings B.V.	Lotte Agro RUS LLC	99.0%
롯데자산개발(주)	LOTTE ASSET MANAGEMENT (HK) LIMITED	100.0%
롯데칠성음료(주)	LOTTE BEVERAGE AMERICA CORP.	100.0%
롯데칠성음료(주)	LOTTE Beverage Holdings (Singapore) Pte. Ltd.	100.0%
롯데케미칼(주)	Lotte Chemical Alabama Corporation	100.0%

LOTTE Chemical USA Corporation	LOTTE Chemical Louisiana, LLC	100.0%
롯데케미칼(주)	Lotte Chemical Pakistan Limited	75.0%
롯데케미칼(주)	LOTTE CHEMICAL POLAND SP. ZO.O	100.0%
Lotte Chemical Titan (M) Sdn. Bhd.	Lotte Chemical Singapore Pte. Ltd.	100.0%
LOTTE CHEMICAL TITAN HOLDING BERHAD	Lotte Chemical Titan (M) Sdn. Bhd.	100.0%
LOTTE CHEMICAL TITAN HOLDING BERHAD	Lotte Chemical Titan Capital (L) Limited	100.0%
LOTTE CHEMICAL TITAN HOLDING BERHAD	Lotte Chemical Titan Corporation SDN. BHD.	100.0%
롯데케미칼(주)	LOTTE CHEMICAL TITAN HOLDING BERHAD	100.0%
PT. Lotte Chemical Titan Tbk	Lotte Chemical Titan International Limited	100.0%
LOTTE CHEMICAL TITAN HOLDING BERHAD	Lotte Chemical Titan International Sdn. Bhd.	100.0%
LOTTE CHEMICAL TITAN HOLDING BERHAD	Lotte Chemical Titan Trading Sdn. Bhd.	100.0%
롯데케미칼(주)	Lotte Chemical UK Limited	100.0%
롯데케미칼(주)	LOTTE Chemical USA Corporation	60.0%
Lotte Shopping Holdings (Hong Kong) Co., Limited	Lotte Cinema Hong Kong Co., Limited	100.0%
롯데제과(주)	Lotte Confectionery (S.E.A.) Pte Ltd	100.0%
롯데제과(주)	Lotte Confectionery Holdings (Europe) B.V.	51.0%
(주)롯데	Lotte Confectionery Pilippines Corp.	100.0%
Lotte Europe Holdings B.V.	Lotte Confectionery RUS	100.0%
롯데정보통신(주)	Lotte Data Communication Company Limited Vietnam	100.0%
(주)우리홈쇼핑	Lotte DatViet Homeshopping Co.,Ltd.	90.0%
(주)롯데홈딩스	Lotte Do Brasil Alimentos, Ltda.	99.0%
LOTTE DUTY FREE SINGAPORE PTE. LTD.	Lotte Duty Free (Thailand) Co., Ltd	49.0%
LOTTE HOTEL HOLDINGS USA CO., LTD.	Lotte Duty Free Guam, LLC	100.0%
HOTEL LOTTE Holdings HK Limited	Lotte Duty Free Hong Kong Ltd.	100.0%
LOTTE DUTY FREE SINGAPORE PTE. LTD.	Lotte Duty Free Japan Co., Ltd.	80.0%
LOTTE DUTY FREE SINGAPORE PTE. LTD.	Lotte Duty Free Kansai Co., Ltd.	100.0%
(주)호텔롯데	LOTTE DUTY FREE SINGAPORE PTE. LTD.	100.0%
롯데건설(주)	Lotte E&C Malaysia Sdn. Bhd.	100.0%
Lotte Shopping Holdings (Singapore)Pte., Ltd	LOTTE E-COMMERCE VIETNAM CO., LTD	100.0%
롯데건설(주)	Lotte Engineering and Construction India Pvt. Ltd.	100.0%
롯데건설(주)	Lotte Engineering and Construction Vietnam Co., Ltd	100.0%
롯데건설(주)	Lotte Engineering Construction Mongolia LLC	100.0%
(주)호텔롯데	Lotte Europe Holdings B.V.	37.9%
Lotte Europe Holdings B.V.	Lotte Europe Investment	100.0%
롯데정밀화학(주)	LOTTE Fine Chemical Europe GmbH	100.0%
롯데정밀화학(주)	LOTTE Fine Chemical Trading(Shanghai) Co., Ltd.	100.0%
롯데제과(주)	Lotte Food Holding Co.,Ltd.	100.0%
(주)롯데	Lotte Four Seas Ltd.	70.0%
롯데글로벌로지스(주)	LOTTE GLOBAL LOGISTICS (AMERICA) HOLDINGS INC.	100.0%
LOTTE GLOBAL LOGISTICS (UK) HOLDINGS CO., LTD.	LOTTE GLOBAL LOGISTICS (BRASIL) LTDA.	99.9%
LOTTE GLOBAL LOGISTICS (UK) HOLDINGS CO., LTD.	LOTTE Global Logistics (Germany) GmbH	100.0%
롯데글로벌로지스(주)	LOTTE GLOBAL LOGISTICS (MALAYSIA) SDN. BHD.	100.0%
LOTTE GLOBAL LOGISTICS (UK) HOLDINGS CO., LTD.	LOTTE GLOBAL LOGISTICS (NETHERLANDS) B.V.	100.0%
HYUNDAI LOGISTICS (HK) HOLDINGS LIMITED	LOTTE GLOBAL LOGISTICS (SINGAPORE) PTE. LTD.	100.0%
LOTTE GLOBAL LOGISTICS (UK) HOLDINGS CO., LTD.	LOTTE GLOBAL LOGISTICS (UK) CO., LTD.	100.0%
롯데글로벌로지스(주)	LOTTE GLOBAL LOGISTICS (UK) HOLDINGS CO., LTD.	100.0%
LOTTE GLOBAL LOGISTICS (AMERICA) HOLDINGS INC.	LOTTE GLOBAL LOGISTICS (USA) INC.	70.6%
Lotte Properties(Shenyang) Ltd.	Lotte Glory Properties(Shenyang) Ltd.	100.0%
Lotte Hotel & Retail Vietnam Pte. Ltd.	Lotte Holdings Hong Kong Limited	100.0%
(주)호텔롯데	Lotte Hotel & Retail Vietnam Pte. Ltd.	40.0%

LOTTE HOTEL HOLDINGS USA CO., LTD.	Lotte Hotel Guam LLC.	100.0%
㈜호텔롯데	LOTTE HOTEL HOLDINGS USA CO., LTD.	100.0%
LOTTE HOTEL HOLDINGS USA CO., LTD.	LOTTE HOTEL NEW YORK PALACE, LLC	100.0%
Lotte Europe Holdings B.V.	Lotte Hotel Saint Petersburg LLC	100.0%
LOTTE DUTY FREE SINGAPORE PTE. LTD.	LOTTE HOTEL VIETNAM COMPANY LIMITED	100.0%
롯데제과㈜	Lotte India Co., Ltd.	98.6%
롯데상사㈜	Lotte International America Corp.	100.0%
롯데상사㈜	LOTTE INTERNATIONAL OCEANIA PTY LTD.	100.0%
롯데제과㈜	Lotte Kolson(Private) Limited	96.5%
롯데자산개발㈜	Lotte Land (Singapore) Private Limited	100.0%
롯데칠성음료㈜	LOTTE LIQUOR JAPAN CO.,LTD	100.0%
낙천(북경)물류유한공사	LOTTE Logistics (HongKong) Co., Limited	90.0%
롯데로지스틱스㈜	Lotte Logistics Kazakhstan Co. Ltd	100.0%
롯데로지스틱스㈜	Lotte Logistics Vietnam CO.,LTD	100.0%
Lotte Shopping Holdings (Singapore)Pte., Ltd	Lotte Mart C&C India Private Limited	100.0%
Lotte Shopping Holdings (Hong Kong) Co., Limited	Lotte Mart China Co., Ltd.	100.0%
롯데카드㈜	LOTTE Members Vietnam Co., Ltd.	100.0%
LOTTE Beverage Holdings (Singapore) Pte. Ltd.	LOTTE MGS Beverage (Myanmar) Co., Ltd.	76.6%
㈜롯데홀딩스	Lotte Netherlands Holdings B.V.	100.0%
Nugget Food Corporation	Lotte Philippines Co.,Inc.	49.0%
롯데쇼핑㈜	LOTTE PROPERTIES (CHENGDU) HK LIMITED	73.5%
롯데쇼핑㈜	LOTTE PROPERTIES (HANOI) SINGAPORE PTE. LTD.	80.0%
LOTTE PROPERTIES (HANOI) SINGAPORE PTE. LTD.	LOTTE PROPERTIES HANOI CO., LTD	100.0%
롯데자산개발㈜	Lotte Properties(Shenyang) Ltd.	37.2%
롯데렌탈㈜	LOTTE Rent-A-Car (Thailand) Co.,Ltd.	49.0%
Lotte Rental (Vietnam) Company Limited	Lotte Rent-A-Car Vina Company Limited	49.0%
롯데렌탈㈜	Lotte Rental (Vietnam) Company Limited	100.0%
Lotte Shopping Holdings (Hong Kong) Co., Limited	Lotte Shopping Business Management (Hong Kong) Limited	100.0%
롯데쇼핑㈜	Lotte Shopping Holdings (Hong Kong) Co., Limited	100.0%
롯데쇼핑㈜	Lotte Shopping Holdings (Singapore)Pte., Ltd	100.0%
Lotte Shopping Holdings (Singapore)Pte., Ltd	Lotte Shopping India Pvt.,Ltd	90.0%
Lotte Shopping Holdings (Singapore)Pte., Ltd	Lotte Shopping Plaza Vietnam Co.,Ltd.	100.0%
Lotte Europe Holdings B.V.	Lotte Shopping RUS Ltd.	100.0%
㈜롯데홀딩스	Lotte Singapore pte. Ltd.	100.0%
롯데제과㈜	Lotte Taiwan Co.,Ltd.	50.0%
㈜롯데	Lotte U.S.A. INC.	100.0%
롯데케미칼㈜	LOTTE UBE SYNTHETIC RUBBER SDN. BHD.	40.0%
㈜롯데	Lotte Vietnam Co., Ltd.	60.5%
Lotte Shopping Holdings (Singapore)Pte., Ltd	LOTTE VIETNAM SHOPPING JOINT STOCK COMPANY	99.99%
롯데상사㈜	Lotte Vina International Co., Ltd.	100.0%
롯데글로벌로지스㈜	LOTTE VINATRANS GLOBAL LOGISTICS (VIETNAM) CO., LTD	51.0%
Lotte Netherlands Holdings B.V.	Lotte Wedel sp.zo.o	100.0%
롯데쇼핑㈜	LotteCinema Vietnam Co., Ltd.	90.0%
현대정보기술㈜	Lotte-HPT High Tech. Vietnam Shareholding Company	50.0%
Lucky Pai Ltd.	Lucky Pai (Shanghai) Information Technology Co.,Ltd.	100.0%
Lucky Pai Ltd.	Lucky Pai (Shanghai) Network Technology Co.,Ltd.	100.0%
Lucky Pai Ltd.	Lucky Pai (Shanghai) Trading Co.,Ltd.	100.0%
LHSC Limited	Lucky Pai Ltd.	100.0%
Lucky Pai Ltd.	Lucky Pai(Shanghai) Commercial Co.,Ltd.	100.0%
롯데칠성음료㈜	Pepsi-Cola Products Philippines, Inc.	38.9%

LOTTE DUTY FREE SINGAPORE PTE. LTD.	PHU KHANH DUTY FREE TRADING COMPANY LIMITED	60.0%
Lotte Wedel sp.zo.o	Pijalnie Czekolady Wedel Sp.zo.o.	100.0%
LOTTE CHEMICAL TITAN HOLDING BERHAD	PT LOTTE CHEMICAL INDONESIA	99.99%
Chemical Brothers Limited	PT LOTTE CHEMICAL TITAN NUSANTARA	99.9%
롯데제과(주)	PT LOTTE RND CENTER INDONESIA	33.3%
Lotte Shopping Holdings (Singapore)Pte., Ltd	PT LOTTE SHOPPING AVENUE INDONESIA	99.0%
(주)대홍기획	PT. Daehong Communications Indonesia	99.0%
Lotte Shopping Holdings (Singapore)Pte., Ltd	PT. INDO LOTTE MAKMUR	50.0%
롯데캐피탈(주)	PT. LOTTE CAPITAL INDONESIA	78.1%
Lotte Chemical Titan International Sdn. Bhd.	PT. Lotte Chemical Titan Tbk	90.4%
롯데로지스틱스(주)	PT. Lotte Logistics Indonesia	99.0%
롯데카드(주)	PT. LOTTE Members Indonesia	99.0%
롯데알미늄(주)	PT. Lotte Packaging	99.4%
Lotte Shopping Holdings (Singapore)Pte., Ltd	PT. Lotte Shopping Indonesia	80.0%
LOTTE DUTY FREE SINGAPORE PTE. LTD.	PT. SJ Indonesia	90.0%
PT. Lotte Chemical Titan Tbk	PT. Titan Trading	99.6%
롯데정보통신(주)	PT.Lotte Data Communication Company Indonesia	99.8%
(주)롯데	PT.Lotte Indonesia	98.3%
Lotte Shopping Holdings (Singapore)Pte., Ltd	PT.Lotte Mart Indonesia	99.0%
(주)롯데	PT.Lotte Trade and Distribution	60.0%
(주)롯데리아	PT.Lotteria Indonesia	99.0%
롯데제과(주)	Rakhat JSC	92.4%
Rakhat JSC	Rakhat TR	99.9%
Rakhat JSC	Rakhat Trading House LLP	100.0%
Rakhat JSC	Rakhat-Aktau LLP	100.0%
Rakhat JSC	Rakhat-Aktobe LLP	100.0%
Rakhat JSC	Rakhat-Astana LLP	100.0%
Rakhat JSC	Rakhat-Karaganda LLP	100.0%
Rakhat JSC	Rakhat-Oral LLP	100.0%
Rakhat JSC	Rakhat-Shymkent LLP	100.0%
Rakhat JSC	Rakhat-Shymkent Trading House LLP	100.0%
Rakhat JSC	Rakhat-Taldykorgan LLP	100.0%
롯데글로벌로지스(주)	Shanghai Hyundai Asia Shipping International Freight Forwarding Co.Ltd.	66.0%
Lucky Pai (Shanghai) Information Technology Co.,Ltd.	Shanghai Jijie Commercial Trading Co.,Ltd.	100.0%
Lucky Pai (Shanghai) Information Technology Co.,Ltd.	Shanghai Jirong Commercial Trading Co.,Ltd.	100.0%
Lucky Pai (Shanghai) Information Technology Co.,Ltd.	Shanghai Wenxuan Co., Ltd.	100.0%
Chemical Brothers Limited	South Wealth Finance Limited	100.0%
Lotte Shopping Holdings (Hong Kong) Co., Limited	Swift Harvest Ltd.	100.0%
(주)롯데	Thai Lotte Co., Ltd.	98.2%
Thai Okashiland Holdings Ltd.	Thai Okashi Land Ltd.	50.9%
LOTTE CHEMICAL TITAN HOLDING BERHAD	Titan Chemicals International Limited	100.0%
LOTTE CHEMICAL TITAN HOLDING BERHAD	Titan Ethylene Glycol Sdn. Bhd.	100.0%
LOTTE CHEMICAL TITAN HOLDING BERHAD	Titan Leasing Ltd.	100.0%
LOTTE CHEMICAL TITAN HOLDING BERHAD	Titan Petrochemicals Sdn. Bhd.	100.0%
Lotte Chemical Titan Trading Sdn. Bhd.	Titan Trading Corp. Limited	100.0%
LOTTE CHEMICAL TITAN HOLDING BERHAD	Titan Vinyl Sdn. Bhd.	100.0%
(주)롯데리아	Vietnam Lotteria. Ltd.	99.7%
Swift Harvest Ltd.	가흥낙천초시유한공사	100.0%
Swift Harvest Ltd.	강소낙천마특상업유한공사	100.0%

남통취향치업유한공사	강연시광원치업유한공사	100.0%
강소낙천마특상업유한공사	계동낙천초시유한공사	100.0%
Lotte Shopping Holdings (Hong Kong) Co., Limited	길림낙천초시유한공사	100.0%
롯데로지스틱스(주)	낙천(북경)물류유한공사	100.0%
LH Foods Co.,Ltd	낙천(상해)식품유한공사	90.0%
롯데쇼핑(주)	낙천(중국)기업관리유한공사	70.0%
롯데제과(주)	낙천(중국)식품유한공사	47.2%
Lotte Food Holding Co.,Ltd.	낙천(중국)투자유한공사	100.0%
롯데제과(주)	낙천(청도)식품유한공사	90.0%
롯데카드(주)	낙천가영소자순(북경)유한공사 (LOTTE Members China co., Ltd.)	100.0%
KKD Lotte Holdings	낙천가예자(상해)찬음관리유한공사	100.0%
낙천성건설(북경)유한공사	낙천건설(심양)유한공사	100.0%
롯데케이칼(주)	낙천공정소료(가흥)유한공사	100.0%
롯데케이칼(주)	낙천공정소료(심양)유한공사	100.0%
롯데케이칼(주)	낙천공정소료(합비)유한공사	50.0%
(주)롯데리아	낙천리(북경)찬음관리유한공사	100.0%
Lotte Shopping Holdings (Hong Kong) Co., Limited	낙천마특(성도)상업유한공사	100.0%
강소낙천마특상업유한공사	낙천마특(소주)초시유한공사	100.0%
Lotte Shopping Holdings (Hong Kong) Co., Limited	낙천마특(중경)상업유한공사	100.0%
Lotte Properties(Shenyang) Ltd.	낙천물업관리(심양)유한공사	100.0%
Lotte Shopping Holdings (Hong Kong) Co., Limited	낙천백화(성도)유한공사	100.0%
Lotte Shopping Holdings (Hong Kong) Co., Limited	낙천백화(심양)유한공사	100.0%
Lotte Shopping Holdings (Hong Kong) Co., Limited	낙천백화(천진)유한공사	100.0%
Lotte Shopping Holdings (Hong Kong) Co., Limited	낙천상업관리(위해)유한공사	100.0%
Lotte Shopping Holdings (Hong Kong) Co., Limited	낙천상업관리(천진)유한공사	100.0%
롯데건설(주)	낙천성건설(북경)유한공사	100.0%
롯데정보통신(주)	낙천신식기술(북경)유한공사	100.0%
낙천신식기술(북경)유한공사	낙천신식기술(심양)유한공사	100.0%
Swift Harvest Ltd.	낙천영향(상해)초시유한공사	100.0%
롯데칠성음료(주)	낙천오더리음료유한공사	100.0%
HOTEL LOTTE Holdings HK Limited	낙천유락(심양)유한공사	100.0%
HOTEL LOTTE Holdings HK Limited	낙천유락구자문(북경)유한공사 (Lotte Duty Free Beijing Co., Ltd.)	100.0%
롯데캐피탈(주)	낙천융자조임(중국)유한공사	100.0%
롯데칠성음료(주)	낙천장백음료유한공사	100.0%
롯데칠성음료(주)	낙천주업(북경)유한공사	100.0%
LOTTE PROPERTIES (CHENGDU) HK LIMITED	낙천지산(성도)유한공사	100.0%
Lotte Shopping Holdings (Hong Kong) Co., Limited	낙천초시유한공사	100.0%
롯데알미늄(주)	낙천포장(북경)유한공사	40.0%
LOTTE ASSET MANAGEMENT (HK) LIMITED	낙천항목자순(상해)유한공사	100.0%
롯데케이칼(주)	낙천화학(가흥)유한공사	100.0%
남통강풍치업유한공사	남통강풍창저유한공사	100.0%
Hong Fung Ltd.	남통강풍치업유한공사	100.0%
Lotte Shopping Holdings (Hong Kong) Co., Limited	남통금우치업유한공사	100.0%
강소낙천마특상업유한공사	남통덕신치업유한공사	100.0%
Lotte Shopping Holdings (Hong Kong) Co., Limited	남통미림치업유한공사	100.0%
Lotte Shopping Holdings (Hong Kong) Co., Limited	남통부무치업유한공사	100.0%
Lotte Shopping Holdings (Hong Kong) Co., Limited	남통부화치업유한공사	100.0%
Lotte Shopping Holdings (Hong Kong) Co., Limited	남통분달치업유한공사	100.0%
Lotte Shopping Holdings (Hong Kong) Co., Limited	남통요동치업유한공사	100.0%
Lotte Shopping Holdings (Hong Kong) Co., Limited	남통춘취치업유한공사	100.0%

Lotte Shopping Holdings (Hong Kong) Co., Limited	남통휘황차입유한공사	100.0%
(주)대흥기획	대흥광고(상해)유한공사	100.0%
(주)롯데홀딩스	롯데물산(주)	100.0%
(주)롯데스트레티직인베스트먼트	롯데부동산(주)	100.0%
(주)롯데홀딩스	롯데상사(주)	100.0%
롯데케이칼(주)	삼강낙천화공유한공사	50.0%
Shanghai Hyundai Asia Shipping International Freight Forwarding Co.Ltd.	상해현대아룬물류유한공사	100.0%
강소낙천마특상업유한공사	서주낙천초시유한공사	100.0%
롯데쇼핑(주)	심양심락전영투자관리유한공사	49.0%
남통덕신차입유한공사	연운항익상차입유한공사	100.0%
Lotte Shopping Holdings (Hong Kong) Co., Limited	요녕낙천초시유한공사	100.0%
Lotte Shopping Holdings (Hong Kong) Co., Limited	제기덕성차입유한공사	100.0%
(주)롯데스트레티직인베스트먼트	(주)제10투자회사	100.0%
(주)롯데스트레티직인베스트먼트	(주)제11투자회사	100.0%
(주)롯데스트레티직인베스트먼트	(주)제12투자회사	100.0%
(주)롯데스트레티직인베스트먼트	(주)제1투자회사	100.0%
(주)롯데홀딩스	(주)제2투자회사	100.0%
(주)제2투자회사	(주)제3투자회사	100.0%
(주)제2투자회사	(주)제4투자회사	100.0%
(주)제2투자회사	(주)제5투자회사	100.0%
(주)제2투자회사	(주)제6투자회사	100.0%
(주)롯데스트레티직인베스트먼트	(주)제7투자회사	100.0%
(주)롯데스트레티직인베스트먼트	(주)제8투자회사	100.0%
(주)롯데스트레티직인베스트먼트	(주)제9투자회사	100.0%
(주)롯데홀딩스	(주)긴자코지코나	100.0%
(주)롯데홀딩스	(주)롯데	100.0%
(주)롯데	(주)롯데리아	100.0%
(주)롯데	(주)롯데서비스	100.0%
(주)롯데홀딩스	(주)롯데스트레티직인베스트먼트	31.0%
(주)롯데홀딩스	(주)롯데아이스	100.0%
(주)광윤사	(주)롯데홀딩스	28.1%
(주)롯데홀딩스	(주)메리초코렛컴퍼니	100.0%
(주)롯데	(주)지바롯데마린즈	81.9%
(주)롯데스트레티직인베스트먼트	(주)패밀리	24.9%
남통부화차입유한공사	지주시부화차입유한공사	100.0%
Lotte Shopping Holdings (Hong Kong) Co., Limited	청도낙천초시유한공사	79.4%
남통분달차입유한공사	치박분달차입유한공사	100.0%
(주)롯데	크리스피크림도너츠재팬(주)	60.0%
롯데케이칼(주)	호석화학무역(상해)유한공사	100.0%
Lotte Shopping Holdings (Hong Kong) Co., Limited	회안만신차입유한공사	100.0%
남통금우차입유한공사	흥화시백창차입유한공사	100.0%

주1) 기준일은 2017년 6월 말

주2) (주)광윤사, 미도리상사(주), (주)롯데그린서비스, (주)마켓비전, LOTTE HOTEL BEVERAGE (NYP), LLC의 최대출자자는 개인임.

### (3) 회사와 계열회사간 임원 겸직 현황 (등기임원)

- 해당사항 없음

## 2. 계열회사의 지분현황

(기준일 : 2017년 06월 30일)

(단위 : %)

피출자사 출자사	롯데 제과	롯데 칠성 음료	롯데 푸드	롯데 알미늄	롯데 건설	호텔 롯데	롯데 상사	롯데 쇼핑	롯데 자이 언츠	롯데 리아
롯데제과		18.33	9.32					7.86	30.00	13.59
롯데칠성음료			9.33		3.16			3.93	20.00	2.17
롯데푸드			0.00						5.00	
롯데알미늄	15.29	8.43			9.57		6.24		5.00	
롯데건설								0.95		
호텔롯데	3.21	5.83	8.91	25.04	41.42	0.17	34.64	8.83		18.77
부산롯데호텔			4.38	3.89		0.55		0.78		11.29
롯데상사										
롯데쇼핑			3.45				27.68	6.16	30.00	38.68
롯데로지스틱스							13.68			
롯데리아									1.00	
롯데케미칼			0.98	13.19	33.86					
한국후지필름								7.86	9.00	
대흥기획	3.27									
롯데물산										
롯데캐피탈										
롯데정보통신					5.09			4.81		
롯데카드										
롯데닷컴										
롯데역사										
롯데손해보험										
삼박LFT										
마이비										
코리아세븐										
롯데자산개발										
바이더웨이										
롯데디에프글로벌										
이비카드										
현대정보기술										
충북소주										
롯데인천개발										
캐논코리아비즈니스솔루션										
롯데하이마트										
롯데글로벌로지스										
롯데렌탈										

우리홈쇼핑										
롯데멤버스										
롯데정밀화학										
계	21.77	32.59	36.37	42.12	93.10	0.72	82.24	41.18	100.00	84.50

출자사	롯데 케미칼	한국 후지 필름	대흥 기획	캐논 코리아 비지니스 솔루션	롯데 역사	롯데 물산	롯데 닷컴	롯데 로지스틱스	롯데 캐피탈	롯데 정보통신
롯데제과					8.87		8.54	4.64		6.12
롯데칠성음료		4.97					5.28	4.64	1.52	1.54
롯데푸드			10.00		7.53			4.99	1.76	
롯데알미늄		2.59		5.60						
롯데건설									11.81	
호텔롯데	12.68	8.00	16.26	28.88		31.13	13.06	8.84	26.60	2.91
부산롯데호텔					1.00				11.47	
롯데상사		56.81		0.95					0.17	
롯데쇼핑			34.00		25.00		50.01	4.64	22.36	
롯데로지스틱스				8.96						
롯데리아		2.11	12.50					17.31	2.64	34.53
롯데케미칼								4.64		
한국후지필름									1.74	
대흥기획					2.94		13.86		8.23	28.50
롯데물산	31.27									
롯데캐피탈										
롯데정보통신				5.60	0.19					
롯데카드										
롯데닷컴										
롯데역사										
롯데손해보험										
삼박LFT										
마이비										
코리아세븐										
롯데자산개발										
바이더웨이										
롯데디에프글로벌										
이비카드										
현대정보기술										
충북소주										
롯데인천개발										
캐논코리아비즈니스솔루션										
롯데하이마트										
롯데글로벌로지스										
롯데렌탈										

우리홈쇼핑										
롯데멤버스										
롯데정밀화학										
계	43.95	74.48	72.76	50.00	45.53	31.13	90.75	49.70	88.28	73.61

피출자사 출자사	코리아 세븐	롯데 아사히 주류	롯데 카드	씨텍	케이피 퀵택	FRL 코리아	롯데 엠알시	우리 홈쇼핑	롯데 JTB	롯데 자산 개발
롯데제과	16.50									7.19
롯데칠성음료		50.00								14.15
롯데푸드										
롯데알미늄										
롯데건설										11.81
호텔롯데										7.19
부산롯데호텔			1.02							
롯데상사										
롯데쇼핑	51.14		93.78			49.00		53.03		39.14
롯데로지스틱스	13.78									
롯데리아										
롯데케미칼				50.00	100.00		50.00			20.53
한국후지필름										
대흥기획										
롯데물산										
롯데캐피탈			4.59							
롯데정보통신										
롯데카드			0.00							
롯데닷컴									50.00	
롯데역사										
롯데손해보험										
삼박LFT										
마이비										
코리아세븐										
롯데자산개발										
바이더웨이										
롯데디에프글로벌										
이비카드										
현대정보기술										
충북소주										
롯데인천개발										
캐논코리아비즈니스솔루션										
롯데하이마트										
롯데글로벌로지스										
롯데렌탈										
우리홈쇼핑										
롯데멤버스										

롯데정밀화학										
계	81.42	50.00	99.39	50.00	100.00	49.00	50.00	53.03	50.00	100.00
<b>피출자사</b>	<b>디시</b>	<b>롯데</b>	<b>롯데</b>	<b>씨에</b>	<b>엠제이</b>	<b>삼박</b>	<b>마이비</b>	<b>부산</b>	<b>부산</b>	<b>한페이</b>
<b>출자사</b>	<b>네마</b>	<b>손해</b>	<b>피에</b>	<b>이치</b>	<b>에이</b>	<b>LFT</b>	<b>하나로</b>	<b>롯데</b>	<b>호텔</b>	<b>시스</b>
	<b>코리아</b>	<b>보험</b>	<b>스넷</b>	<b>음료</b>	<b>와인</b>		<b>카드</b>	<b>호텔</b>		
롯데제과										
롯데칠성음료				100.00	100.00					
롯데푸드										
롯데알미늄										
롯데건설										
호텔롯데		23.68								
부산롯데호텔		5.47					3.90		0.00	
롯데상사										
롯데쇼핑	50.00									
롯데로지스틱스										
롯데리아										
롯데케미칼						99.51				
한국후지필름										
대흥기획		16.22								
롯데물산										
롯데캐피탈										
롯데정보통신			31.30				43.26			36.25
롯데카드						0.16	4.80			
롯데닷컴			31.30							
롯데역사		7.10								
롯데손해보험		0.91								
삼박LFT										
마이비								80.00		22.55
코리아세븐			32.34							
롯데자산개발										
바이더웨이										
롯데디에프글로벌										
이비카드							22.87			
현대정보기술										
충북소주										
롯데인천개발										
캐논코리아비즈니스솔루션										
롯데하이마트										
롯데글로벌로지스										
롯데렌탈										
우리홈쇼핑										
롯데멤버스										
롯데정밀화학										

계	50.00	53.39	94.94	100.00	100.00	99.67	74.83	80.00	0.00	58.80
<b>피출자사</b>	<b>롯데</b>	<b>바이더</b>	<b>롯데</b>	<b>롯데</b>	<b>롯데</b>	<b>이비</b>	<b>경기</b>	<b>인천</b>	<b>데크</b>	<b>엔씨</b>
<b>출자사</b>	<b>김해</b>	<b>웨이</b>	<b>수원역</b>	<b>디에프</b>	<b>디에프</b>	<b>카드</b>	<b>스마트</b>	<b>스마트</b>	<b>항공</b>	<b>에프</b>
	<b>개발</b>		<b>쇼핑</b>	<b>글로벌</b>	<b>리테일</b>		<b>카드</b>	<b>카드</b>		
롯데제과										
롯데칠성음료										
롯데푸드										
롯데알미늄										
롯데건설										
호텔롯데				100.00						
부산롯데호텔										
롯데상사										
롯데쇼핑	100.00		95.00							99.80
롯데로지스틱스										
롯데리아										
롯데케미칼									100.00	
한국후지필름										
대흥기획										
롯데물산										
롯데캐피탈										
롯데정보통신						5.00				
롯데카드						95.00				
롯데닷컴										
롯데역사										
롯데손해보험										
삼박LFT										
마이비										
코리아세븐		100.00								
롯데자산개발			5.00							
바이더웨이										
롯데디에프글로벌					97.79					
이비카드						-	100.00	100.00		
현대정보기술										
충북소주										
롯데인천개발										
캐논코리아비즈니스솔루션										
롯데하이마트										
롯데글로벌로지스										
롯데렌탈										
우리홈쇼핑										
롯데멤버스										
롯데정밀화학										
계	100.00	100.00	100.00	100.00	97.79	100.00	100.00	100.00	100.00	99.80

피출자사 출자사	롯데 미쓰이	모비죤 미디어	현대 정보 기술	엠허브	롯데 송도 쇼핑 타운	충북 소주	에치유 아이	한국 에스 티엘	CS 유통	롯데 하이 마트
롯데제과										
롯데칠성음료						100.00				
롯데푸드										
롯데알미늄										
롯데건설										
호텔롯데										
부산롯데호텔										
롯데상사										
롯데쇼핑					56.30			50.00	99.95	65.25
롯데로지스틱스										
롯데리아										
롯데케미칼	50.00									
한국후지필름										
대흥기획		70.00		99.90						
롯데물산										
롯데캐피탈										
롯데정보통신			59.68							
롯데카드										
롯데닷컴										
롯데역사					30.02					
롯데손해보험										
삼박LFT										
마이비										
코리아세븐										
롯데자산개발					9.38					
바이더웨이										
롯데디에프글로벌										
이비카드										
현대정보기술			0.03							
충북소주							90.00			
롯데인천개발					4.30					
캐논코리아비즈니스솔루션										
롯데하이마트										
롯데글로벌로지스										
롯데렌탈										
우리홈쇼핑										
롯데멤버스										
롯데정밀화학										
계	50.00	70.00	59.70	99.90	100.00	100.00	90.00	50.00	99.95	65.25
<b>피출자사</b>	<b>롯데</b>	<b>엔젤</b>	<b>베르</b>	<b>동교</b>	<b>백학</b>	<b>롯데</b>	<b>롯데</b>	<b>마곡</b>	<b>은평</b>	<b>롯데</b>

출자사	인천 개발	위드	살리스 엘라스 토머스	청기와 PFV	음료	인천 타운	네슬레 코리아	지구 피에프 브이	피에프 브이	백화점 마산
롯데제과										
롯데칠성음료					86.06					
롯데푸드							50.00			
롯데알미늄										
롯데건설	4.81					14.90				
호텔롯데	28.85			85.00		12.55				
부산롯데호텔										
롯데상사										
롯데쇼핑	28.85					27.45			17.50	100.00
롯데로지스틱스										
롯데리아										
롯데케미칼			50.00							
한국후지필름										
대흥기획										
롯데물산										
롯데캐피탈										
롯데정보통신										
롯데카드										
롯데닷컴										
롯데역사										
롯데손해보험										
삼박LFT										
마이비										
코리아세븐										
롯데자산개발				10.00				95.00	69.50	
바이더웨이										
롯데디에프글로벌										
이비카드										
현대정보기술										
충북소주										
롯데인천개발										
캐논코리아비즈니스솔루션		100.00								
롯데하이마트										
롯데글로벌로지스										
롯데렌탈										
우리홈쇼핑										
롯데멤버스										
롯데정밀화학										
계	62.50	100.00	50.00	95.00	86.06	54.90	50.00	95.00	87.00	100.00
<b>피출자사</b>	<b>롯데 글로벌</b>	<b>롯데 코스코</b>	<b>롯데 멤버스</b>	<b>롯데 쇼핑</b>	<b>롯데 연세점</b>	<b>롯데 렌탈</b>	<b>롯데 오토</b>	<b>롯데 오토</b>	<b>그린카</b>	<b>롯데 타운</b>

출자사	로지스	슈핑 로지스		타운 대구	제주		리스	케어		등탄
롯데제과	3.04									
롯데칠성음료	3.04									
롯데푸드	3.28									
롯데알미늄										
롯데건설										40.00
호텔롯데	11.71				100.00	20.77				
부산롯데호텔			1.02			10.80				
롯데상사										
롯데쇼핑	3.04		93.88							50.00
롯데로지스틱스	9.37									
롯데리아	11.52									
롯데케미칼	14.75									
한국후지필름										
대흥기획										
롯데물산										
롯데캐피탈			4.60							
롯데정보통신										
롯데카드										
롯데닷컴										
롯데역사										
롯데손해보험						4.90				
삼박LFT										
마이비										
코리아세븐										
롯데자산개발				100.00						9.00
바이더웨이										
롯데디에프글로벌										
이비카드										
현대정보기술										
충북소주										
롯데인천개발										
캐논코리아비즈니스솔루션										
롯데하이마트						4.90				
롯데글로벌로지스		51.00								
롯데렌탈							100.00	100.00	91.97	
우리홈쇼핑						8.63				
롯데멤버스			0.00							
롯데정밀화학										
계	59.75	51.00	99.50	100.00	100.00	50.00	100.00	100.00	91.97	99.00

피출자사										
출자사	제이제 산업	롯데 엑셀러레이터	롯데 정밀화학	한덕 화학	에스엔폴	롯데 울산 개발	스위트워드	롯데 첨단소재		

롯데제과							100.00	
롯데칠성음료								
롯데푸드								
롯데알미늄								
롯데건설						1.98		
호텔롯데		16.67						
부산롯데호텔								
롯데상사								
롯데쇼핑		16.67				94.84		
롯데로지스틱스								
롯데리아								
롯데케미칼		16.67	31.13					90.00
한국후지필름								
대흥기획								
롯데물산								
롯데캐피탈								
롯데정보통신								
롯데카드								
롯데닷컴		16.67						
롯데역사								
롯데손해보험								
삼박LFT								
마이비								
코리아세븐								
롯데자산개발								
바이더웨이								
롯데디에프글로벌								
이비카드								
현대정보기술								
충북소주								
롯데인천개발								
캐논코리아비즈니스솔루션								
롯데하이마트								
롯데글로벌로지스								
롯데렌탈	100.00							
우리홈쇼핑								
롯데멤버스								
롯데정밀화학			1.28	50.00	100.00			
계	100.00	66.67	32.41	50.00	100.00	96.82	100.00	90.00

주) 계열회사 중 '에스앤에스인터내셔널, 에스디제이' 2개사는 계열회사가 보유하고 있는 지분이 없으므로 피출자회사 대상에서 제외함.

### 3. 타법인 출자현황

(기준일 : 2017.06.30 )

(단위 : 백만원, 천주, %)

법인명	최초취득일자	출자 목적	최초취득금액	기초잔액			증기(감소)			기말잔액			최근사업연도 재무현황	
				수량	지분율	장부 가액	취득(처분)		평가 손익	수량	지분율	장부 가액	총자산	당기 순손익
							수량	금액						
오마이 뉴스 (비상장)	2003.03.31	지분 투자	300	10	2.90	300	-	-	-	10	2.90	300	8,678	38
롯데렌탈(주) (비상장)	2015.06.03	유통사업 역량강화	49,546	576	4.90	59,992			-1,561	576	4.90	58,431	3,497,267	41,987
합 계				-	-	60,292	-	-	-1,561	-	-	58,731	-	-

주1) 롯데렌탈(주)는 계열사입니다. 주식회사 케이티렌탈은 2015년 6월 3일 kt그룹에서 롯데그룹으로 매각이 완료되었으며, 2015년 6월 24일 임시주주총회결의를 통해 (주)케이티렌탈에서 롯데렌탈(주)로 명칭을 변경하였습니다.

주2) 각 법인의 최근사업연도 재무현황은 16년 12월 말 기준입니다.

주3) 당사는 2016년 5월 롯데렌탈(주)의 유상증자에 참여하여 98억원을 추가 출자하였습니다.

## X. 이해관계자와의 거래내용

### 1. 대주주 등에 대한 신용공여 등

**가. 가지급금 및 대여금(증권 대여 포함)**

- 당사는 보고서 제출일 기준일 현재 해당사항이 없습니다.

**나. 담보제공 내역**

- 당사는 보고서 제출일 기준일 현재 해당사항이 없습니다.

**다. 채무보증 내역**

- 당사는 보고서 제출일 기준일 현재 해당사항이 없습니다.

**라. 차입금 내역**

- 당사는 보고서 제출일 기준일 현재 해당사항이 없습니다.

### 2. 대주주와의 자산양수도 등

(단위 : 백만원)

성명(법인명)	관계	거래종류	거래기간	거래대상물	거래목적	거래금액
롯데정보통신(주)	계열회사	자산매입	2017.01.01~2017.06.30	집기비품 등	영업활동	1,945
롯데알미늄(주)	계열회사	자산매입	2017.01.01~2017.06.30	집기비품 등	영업활동	828
현대정보기술(주)	계열회사	자산매입	2017.01.01~2017.06.30	배송관련 전산개발	영업활동	101

주1) 거래금액이 1억원 미만 회사 거래 생략 하였습니다.(제10-1-2조 작성지침Ⅶ)

주2) Ⅲ 채무에 관한 사항 (5. 재무제표 주식 - 29.특수관계자 거래) 참고

### 3. 대주주와의 영업거래

**가. 대주주 및 특수관계자와의 거래내역**

당사는 대주주 및 특수관계자와 용역의 제공 등의 거래를 하고 있는 바, 당반기 대주주 및 특수관계자와의 거래내역은 다음과 같습니다.

- 제 31(당) 기 반기

(단위:천원)							
특수관계 구분	특수관계자명	매출	기타의 수익	매출거래 합계	매입	기타의 비용	매입거래 합계
지배회사(대주주)	롯데쇼핑(주)	4,659,904	-	4,659,904	-	22,140,794	22,140,794
기타특수관계자	롯데카드(주)	120,552	-	120,552	-	11,909,262	11,909,262
	(주)대흥기획	522	-	522	-	7,052,638	7,052,638
	롯데정보통신(주)	-	-	-	-	6,271,013	6,271,013
	롯데알미늄(주)	72,686	-	72,686	1,242,100	2,048,715	3,290,815
	롯데로지스틱스(주)	-	-	-	-	2,359,096	2,359,096
	(주)롯데닷컴	6,909	-	6,909	-	1,591,027	1,591,027

	롯데멤버스(주)	1,218	170,260	171,478	-	2,895,996	2,895,996
	(주)우리홈쇼핑	680	-	680	-	630,497	630,497
	롯데렌탈(주)	-	-	-	-	1,882,965	1,882,965
	롯데손해보험(주) 등	355,997	-	355,997	447,176	6,619,511	7,066,687
	합 계	5,218,468	170,260	5,388,728	1,689,276	65,401,514	67,090,790

주) Ⅲ 재무에 관한 사항 (5. 재무제표 주석 - 29. 특수관계자 거래) 참고

#### 나. 대주주 및 특수관계자에 대한 채권·채무 내역

보고서 제출일 현재 당사와 대주주 및 특수관계자에 대한 채권·채무내역은 다음과 같습니다.

- 제 31(당) 기 반기

(단위:천원)					
특수관계 구분	특수관계자명	채권		채무	
		매출채권	기타의 채권	매입채무	기타의 채무
지배회사(대주주)	롯데쇼핑(주)	3,684,373	631,000	-	4,083,503
기타특수관계자	롯데카드(주)	1,529,115	-	-	5,210,349
	(주)대흥기획	179	-	-	9,054,408
	롯데정보통신(주)	-	-	-	1,309,415
	롯데알미늄(주)	-	-	857,731	804,131
	롯데로지스틱스(주)	-	-	-	598,962
	(주)롯데닷컴	2,687,052	-	-	719,012
	롯데멤버스(주)	110,756	36,170	-	29,806
	(주)우리홈쇼핑	2,115,136	-	-	-
	롯데렌탈(주)	-	-	-	650,191
	롯데손해보험(주) 등	16,223	727,820	138,045	1,944,651
합 계		10,142,834	1,394,990	995,776	24,404,428

주) III 재무에 관한 사항 (5. 재무제표 주석 - 29.특수관계자 거래) 참고

#### 4. 대주주 이외의 이해관계자와의 거래

- 해당사항 없음.

## XI. 그 밖에 투자자 보호를 위하여 필요한 사항

### 1. 공시내용의 진행, 변경사항 및 주주총회 현황

#### 가. 공시사항의 진행, 변경사항

- 당사는 보고서 제출일 현재 해당사항이 없습니다.

#### 나. 주주총회 의사록 요약

주총일자 (구분)	주요 내용	비고
2017-03-24	가. 보고사항 1) 감사보고 2) 영업보고  나. 결의사항 1. 제30기 재무제표(이익잉여금처분계산서 포함) 등 승인의 건 2. 이익배당 승인의 건 3. 이사 선임의 건 4. 감사위원 선임의 건 5. 정관 일부 변경 승인의 건 6. 이사 보수한도 승인의 건	원안대로 통과
2016-03-18	가. 보고사항 1) 감사보고 2) 영업보고  나. 결의사항 1. 제29기 재무제표(이익잉여금처분계산서 포함) 등 승인의 건 2. 이익배당 승인의 건 3. 이사 선임의 건 4. 감사위원 선임의 건 5. 정관 일부 변경 승인의 건 6. 이사 보수한도 승인의 건	원안대로 통과
2015-03-20	가. 결의사항 1. 제 28기 재무제표 승인의 건 2. 이익배당 승인의 건 3. 이사 선임의 건 4. 이사 보수한도 승인의 건	원안대로 통과
2014-11-13	가. 결의사항 1. 사내이사 3명, 사외이사 2명 선임 2. 사외이사인 감사위원회 위원 2명 선임 3. 퇴직금 지급규정 (부칙 - 시행기준일) 변경	원안대로 통과

2014-03-21	<p>가.보고사항</p> <p>1) 감사보고</p> <p>2) 영업보고</p> <p>나.결의사항</p> <p>1. 제27기 재무제표(이익잉여금처분계산서 포함), 연결재무제표 승인</p> <p>2. 이익배당 승인</p> <p>3. 정관 일부변경(사업목적 추가) 승인의 건</p> <p>4. 이사 선임의 건</p> <p>5. 감사위원 선임의 건</p> <p>6. 이사 보수한도 승인의 건</p> <p>7. 퇴직금 지급규정 변경 승인의 건</p>	원안대로 통과
2013-03-22	<p>가.보고사항</p> <p>1) 감사보고</p> <p>2) 영업보고</p> <p>나.결의사항</p> <p>1. 제26기 재무제표 및 연결재무제표 승인의 건</p> <p>2. 이익배당 승인의 건</p> <p>3. 정관일부 변경의 건</p> <p>4. 이사 선임의 건</p> <p>5. 감사위원 선임의 건</p> <p>6. 이사의 보수한도 승인의 건</p>	원안대로 통과
2012-03-23	<p>가.보고사항</p> <p>1) 감사보고</p> <p>2) 영업보고</p> <p>나.결의사항</p> <p>1. 제25기 재무제표 승인의 건</p> <p>2. 이사 보수한도액 승인의 건</p>	원안대로 통과
2012-07-18	<p>가.결의사항</p> <p>1. 사외이사 선임의 건</p> <p>2. 감사위원 선임의 건</p>	원안대로 통과
2012-09-26	<p>가.결의사항</p> <p>1.의장 선임의 건</p> <p>2. 임시주주총회 연기의 건</p>	원안대로 통과
2012-10-31	<p>가.결의사항</p> <p>1. 이사 선임의 건</p> <p>2. 감사위원 선임의 건</p> <p>3. 정관 변경의 건(상호변경)</p>	원안대로 통과
2011-02-16	<p>가.보고사항. 24기 회계연도의 영업현황 보고 및 감사보고, 지정감사인 선임 보고</p> <p>나.결의사항</p> <p>1. 제24기 재무제표 승인의 건</p> <p>2. 이사 보수한도 승인의 건</p> <p>3. 배당금 지급 승인의 건</p>	원안대로 통과

2011-06-16	가.결의사항 1. 감사위원회 위원 선임의 건	원안대로 통과
2011-11-30	가.결의사항 1. 이사 선임의 건 : 사내이사- 유경선	원안대로 통과

## 2. 우발채무 등

### 가. 중요한 소송사건

보고서 제출일 현재 계류 중인 소송사건은 당사가 피소된 11건(관련금액 4,124백만원)과 당사가 제소한 4건(관련금액 19,625백만원)이 있습니다. 당사의 경영진은 상기 소송사건의 결과가 당사의 재무제표에 중요한 영향을 미치지 아니할 것으로 판단하고 있습니다.

[2017년 06월 30일 기준 중요한 소송 내역]

(단위:원)

관할법원	소송당사자	소송접수일	소송금액	소송 구분	내 용
대법원	원고: 롯데하이마트(주) 피고: 선종구	2013.03.06	16,820,020,000	손해배상 청구의소	전대표이사에 대하여 손해배상 등 청구
서울 중앙지법	원고: 롯데하이마트(주) 피고: 선종구 외 1명	2016.06.01	303,412,580	대금반환 등	전대표이사 구입 자산에 대한 부당이득 반환 청구
서울중앙 지방법원	원고: 롯데하이마트(주) 피고: 김성찬 외 2명	2015.10.27	2,392,627,600	손해배상	부당한 발주를 통한 휴대폰 횡령건에 대한 손해배상청구
서울 중앙지법	원고: 롯데하이마트(주) 피고: 김원곤	2016.03.22	108,682,005	손해배상	당사 물류 파트너사의 재고부족분에 대한손 해배상 청구
서울 중앙지법	원고: 고원호 외 17명 피고: 롯데하이마트(주)	2016.03.18	1,738,807,039	임금	前지점장의 당사에 대한 법정수당, 퇴직금 등 지급 청구
부산 지방법원	원고: 강동식 외 28명 피고: 김민성, 롯데하이마트(주)	2016.10.18	188,049,871	손해배상	당사 부곡점 판매 관련 피해 고객 손해배상 청구
서울 중앙지법	원고: 김천복 외 2명 피고: 당사, 김택환 외 1명	2016.11.30	500,000,000	손해배상	구 중앙점 토지 불법폐기물에 대한 현 토지주의 손해배상 청구
춘천지법 강릉지원	원고: ㈜삼천물류 피고: 당사, 이백스건설(주)	2017.01.13	372,934,120	건물명도	동해점 토지의 경매로 인한 소유자 변경에 따른 토지주의 건물명도 청구
인천지법 부천지원	원고: 유더블유제삼차용동화전문(유) 피고: 당사, 삼성전자판매(주)	2017.02.28	1,037,827,571	배당이의	부천점 경매 배당표에 대해 1순위 채권자의 당사에 대한 배당 이의 제기
서울 중앙지법	원고: 이백스건설(주) 피고: 당사	2017.05.10	140,012,465	건물명도	동해점 건물주의 건물명도 청구

주) 출처 : 당사 내부자료

### ① 손해배상(대법원 2016다241515)

구분	내용
소재기일	-2013.03.06.
소송당사자	-원고 : 롯데하이마트(주), 피고 : 선종구
소송의내용	-前 대표이사의 이사회 결의 없는 급여 증액, 공사비용 배임 등을 이유로 소재기
소송가액	-16,820,020,000원
진행상황	-2015.07.03. 1심(서울중앙지법 2013가합17761) 회사 일부승소

	-2016.06.30. 판결선고 (당사 일부 승소)
	-2016.07.06. 당사 추가 승소금액 1,674,543,811원 수령 (이자, 소송비용포함)
	-2016.07.22. 쌍방 상고
	-2016.11.23. 당사 답변서 제출
	-2016.11.30. 피고 답변서 제출
향후소송일정및대응방안	-현재 대법원 재판부 내에서 법리 검토 중이며 향후 추이에 따라 대응 예정
향후소송결과에따라 회사에 미치는 영향	-대법원 판결에 따라 추가수익이나 비용이 지출 가능

### ② 손해배상(서울중앙지법 2016가합531626)

구분	내용
소제기일	-2016.06.01.
소송당사자	-원고 : 롯데하이마트(주), 피고 : 선종구, 선수연
소송의내용	-前 대표이사 구입 자산에 대한 부당이득 반환청구
소송가액	-303,412,580원
진행상황	-2016.06.01. 소장접수
	-2016.08.09. 조정 회부 결정
	-2016.10.07. 2차 조정 기일 (조정불성립)
	-2016.12.15. 당사 감정신청서 제출
	-2017.06.14. 판결선고(당사 패소)
	-2017.06.30. 당사 항소
향후소송일정및대응방안	-관련 판결에 대한 항소 진행
향후소송결과에따라 회사에 미치는 영향	-前 대표이사에 대한 부당이득 반환청구 건으로 추가손실 부담은 없음

### ③ 손해배상(서울중앙지법 2015가합567291)

구분	내용
소제기일	-2015.10.27.
소송당사자	-원고 : 롯데하이마트(주), 피고 : 김성찬, 강만석, 이지영
소송의내용	-모바일상품팀 김성찬 직원이 핸드폰을 횡령 후 지인 강만석과 공모하여 판매
소송가액	-2,392,627,600원
진행상황	-2015.10.27. 원고 소장 제출
	-2016.08.30. 청구취지 및 원인 변경(사해취소청구 추가)
	-2016.09.09. 청구취지 및 원인 변경(공동불법행위로 인한 손해배상청구 추가)
	-2016.09.09. 사실조회 및 금융정보제출명령 신청서 제출
	-2017.05.19. 5차 변론기일 예정
	-2017.07.07. 6차 변론기일 예정
향후소송일정및대응방안	-증거 및 보전처분 가능한 재산 확보에 주력
향후소송결과에따라 회사에 미치는 영향	-당사 직원 횡령 건으로 패소시 추가손실 부담은 없음

### ④ 손해배상(서울중앙지법 2016가단89067)

구분	내용
----	----

소제기일	-2016.03.22.
소송당사자	-원고 : 롯데하이마트(주), 피고 : 김원곤
소송의내용	-당사 물류 위탁업체의 재고관리 부실로 재고과부족 발생으로 인한 손해배상 청구
소송가액	-108,682,005원
진행상황	-2016.04.01. 가압류 결정
	-2016.04.06. 지급명령 결정
	-2016.06.23. 피고 이의신청서 제출
	-2016.08.24. 조정회부결정
	-2016.10.04. 조정불성립
	-2017.05.18. 판결선고(당사 일부 승소)
	-2017.06.01. 피고 항소
향후소송일정및대응방안	-피고 항소에 따른 소송 추가 진행
향후소송결과에따라 회사에 미치는 영향	-소송 결과 확정 여부에 따라 추심 절차 진행 예정

### ⑤ 임금(서울중앙지법 2016가합514638)

구분	내용
소제기일	-2016.03.18.
소송당사자	-원고 : 고원호 외 17명, 피고 : 롯데하이마트(주)
소송의내용	-前지점장, 연장근로, 휴일근로 등에 대한 법정수당 및 퇴직금 등 미지급분 청구
소송가액	-1,738,807,039원
진행상황	-2016.03.25. 원고 소제기
	-2016.07.19. 청구취지 및 원인 변경
	-2017.07.18. 5차 변론기일 예정
향후소송일정및대응방안	-근로 상세 내역 등의 확인을 통해 대응 예정
향후소송결과에따라 회사에 미치는 영향	-소송 결과 확정 여부에 따른 비용 지출 가능

### ⑥ 부곡점 손해배상의 소(부산지법 2016가단347532)

구분	내용
소제기일	-2016.10.18.
소송당사자	-원고 : 강동식 외 28명, 피고 : 김민성, 롯데하이마트(주)
소송의내용	-하이마트 부곡점 직원의 고객 대상 카드 사기 범행으로 인한 피해고객의 당사상대 손해배상 청구 소송
소송가액	-188,049,871원
진행상황	-2016.10.18. 소장 접수
	-2017.03.09. 1차 변론기일 예정
	-2017.06.15. 2차 변론기일 예정
향후소송일정및대응방안	-고객 피해 내역 및 사건 진행 경과에 따라 대응 예정
향후소송결과에따라 회사에 미치는 영향	-소송 결과 확정 여부에 따른 비용 지출 가능

### ⑦ 구 종암점 손해배상의 소(서울중앙지법 2016가합573927)

구분	내용
소제기일	- 2016.11.30
소송당사자	- 원고 : 김천복 외 2명, 피고 : 당사, 김택환 외 1명
소송의내용	- 구 종암점 토지 불법폐기물에 대한 현 토지주의 손해배상 청구
소송가액	- 500,000,000원
진행상황	- 2016.11.30. 소장접수
	- 2017.08.11. 1차 변론기일 예정
향후소송일정및대응방안	- 당사, 불법폐기물 매립 행위자가 아니며, 원고 주장하는 손해액 반박 예정
향후소송결과에따라 회사에 미치는 영향	- 소송 결과 확정 여부에 따른 비용 지출 가능

### ⑧ 동해점 건물명도 청구의 건(춘천지법 2017가합28)

구분	내용
소제기일	- 2017.01.13
소송당사자	- 원고 : ㈜삼천물류, 피고 : 당사, 이백스건설㈜
소송의내용	- 동해점 토지의 경매로 인한 소유자 변경에 따른 토지주의 건물명도 청구
소송가액	- 372,934,120원
진행상황	- 2017.01.13. 소장접수
향후소송일정및대응방안	- 해당 소송 대응 동시에 지주측 상대로 소(민사, 형사) 제기 예정
향후소송결과에따라 회사에 미치는 영향	- 소송 결과 확정 여부에 따른 비용 지출 가능

### ⑨ 부천점 배당 이의제기의 건(인천지법 부천지원 2017가합100672)

구분	내용
소제기일	- 2017.02.28
소송당사자	- 원고 : 유더블유제십차유동화전문(유), 피고 : 당사, 삼성전자판매주
소송의내용	- 부천점 경매 배당표에 대해 1순위 채권자의 당사에 대한 배당 이의 제기
소송가액	- 1,037,827,571원
진행상황	- 2017.02.28. 소장 접수
	- 2017.08.11. 2차 변론기일 예정
향후소송일정및대응방안	- 당사, 정당한 배당 권리자이며, 원고 주장하는 배당표 이의에 대한 반박 대응
향후소송결과에따라 회사에 미치는 영향	- 소송 결과 확정 여부에 따른 비용 지출 가능

### ⑩ 동해점 건물명도 청구의 건(서울중앙지법 2017가단5093150)

구분	내용
소제기일	- 2017.05.10
소송당사자	- 원고 : 이백스건설(주), 피고 : 당사
소송의내용	- 동해점 건물주의 건물명도 청구
소송가액	- 140,012,465원
진행상황	- 2017.05.10. 소장 접수
	- 2017.07.04. 반소장 접수
향후소송일정및대응방안	- 해당 건물명도 청구에 대한 반소 진행

향후소송결과에따라 회사에 미치는 영향	- 소송 결과 확정 여부에 따른 비용 지출 가능
-------------------------	----------------------------

주) 관련사항은 III.재무에 관한 사항 중 5.재무제표 주석의 18. 우발채무와 약정사항을 참조하여 주시기 바랍니다.

**나. 견질 또는 담보용 어음·수표 현황**

- 당사는 보고서 제출일 현재 해당사항이 없습니다.

**다. 채무보증 현황**

- 당사는 보고서 제출일 현재 해당사항이 없습니다.

**라. 채무인수약정 현황**

- 당사는 보고서 제출일 현재 해당사항이 없습니다.

**마. 그 밖의 우발채무 등**

(1) 당반기말 현재 당사는 수입보증금과 관련하여 단기금융상품(장부가액: 500백만원)과 유형자산 및 투자부동산(총 장부가액: 1,353백만원, 채권최고액: 720백만원)을임차인에게 담보로 제공하고 있습니다(주석 7참조).

(2) 당반기말 현재 당사는 (주)국민은행과 10,000백만원을 한도로 당좌차월약정을 체결하고 있으며, (주)우리은행 외 3개 금융기관과 100,000백만원 한도의 여신거래약정을 체결하고 있습니다. 당반기말 현재 사용 금액은 없습니다.

(3) 당반기말 현재 당사는 전자단기사채를 200,000백만원을 한도로 발행하고 있으며, 발행된 금액은 없습니다.

(4) 당반기말 현재 당사는 (주)하나은행 외 2개 금융기관과 450,000백만원, 중소기업은행과 직전사업연도 매출의 1/2을 발행한도로 하는 외상매출채권담보대출약정을 체결하고 있습니다. 당반기말 현재 사용액은 80,835백만원이며, 당사는 이를 매입채무로 인식하고 있습니다. 한편, 거래처는 당사에 대한 매출채권을 담보로 상기 금융기관으로부터 외상매출채권담보차입을 할 수 있습니다.

(5) 당반기말 현재 당사는 신한은행과 USD 10백만의 내국신용장 개설 약정을 체결하고 있으며, 미결제 잔액은 없습니다.

(6) 당반기말 현재 당사는 보증을 요구하는 일부 납품업체와의 납품계약 등과 관련하여 서울보증보험(주)로부터 1,789백만원의 보증을 제공받고 있습니다.

(7) 당반기말 현재 당사는 지점사무실 및 물류창고 등과 관련하여 삼도주택(주) 등과 임대차계약을 체결하고 있으며 102,788백만원(전기말: 94,120백만원)의 보증금을 예치하고 있습

니다. 이와 관련한 당반기의 지급임차료는 48,819백만원(전반기: 47,614백만원)입니다.

### 3. 제재현황 등 그 밖의 사항

#### 가. 제재현황

구분	회사	일자	처벌 또는 조치대상자	처벌 또는 조치내용	사유 및 근거법령	재발방지를 위한 회사의 대책
전자 제품 전문점	롯데 하이마트 (주)	2012.04.16 ~ 2015.05.01	롯데 하이마트 (주)	한국거래소의 주권에 대한 매매 거래 정지 및 상장폐지실질심사 대상여부 검토 후 거래재개	대검찰청 중앙수사부가 전 대표이사등을 횡령·배임 혐의로 기소 (유가증권시장 상장규정 제95조)	경영개선계획을 한국 거래소에 제출 및 이행 현황을 주기적으로 공시
	롯데 하이마트 (주)	2016.10.27	롯데 하이마트 (주)	서울지방법국세청으로부터 약 29억원의 추가세금 납부 명령	세법에 의거한 세무조사	지적사항에 대한 세무조정을 통해 정상화

주) 당사의 전 대표이사 선종구는 표의 횡령·배임혐의와 관련하여 16년 6월 24일 서울고등법원 2심판결에서 일부유죄 판결을 받아 징역 3년, 집행유예 4년, 벌금 20억원 선고받았습니다.

#### 나. 단기매매차익 미환수 현황

보고서 제출일 현재 해당사항 없습니다.

#### 다. 작성기준일 이후 발생한 주요 사항

- 해당사항 없음

### 4. 공모자금의 사용내역

신고일 기준 현재 동사의 공모자금 조달 내역 및 사용 내역은 다음과 같습니다.

#### 1) IPO를 통해 조달한 자금의 사용내역

(단위 : 백만원)

구분	납입일	납입금액	신고서상 자금사용 계획	실제 자금사용 현황
기업공개	2011.06.24	265,500	차입금 상환	08년 1월 인수금융 계약에 따라 농협외 9개 금융기관에서 대출한 장기 차입금 10,655억 중 신주 발행자금 2,655억 조기 상환

자료: 동사 자료

#### 2) 자산유동화사채를 통해 조달한 자금의 사용내역

보고서 제출일 현재 해당사항 없습니다.

#### 3) 무보증사채를 통해 조달한 자금의 사용내역

[미상환 사채 내역]  
 준일 : 2017.06.30)

(기  
 (단위 : 천원, %)

종 목	금액	이자율	최종만기일	사용목적	사용내역
제3-2회 무보증사채	150,000,000	3.04	2018.03.04	운영자금	동일
제4-1회 무보증사채	180,000,000	2.09	2018.10.28	차입금 상환	동일
제4-2회 무보증사채	100,000,000	2.37	2020.10.28	차입금 상환	동일
제4-3회 무보증사채	40,000,000	2.70	2022.10.28	차입금 상환 및 운영자금	동일
제5-1회 무보증사채	130,000,000	2.08	2019.01.28	차입금 상환	동일
제5-2회 무보증사채	50,000,000	2.44	2021.01.28	차입금 상환	동일

주) 자료: 동사 자료

## 5. 사모자금의 사용내역

보고서 제출일 현재 해당사항 없습니다.

## 6. 소규모 합병관련 주요사항

### 가. 소규모합병

#### 1) 합병 당사회사

합병 후 존속회사	상호	롯데하이마트 주식회사 (이하 "당사" 또는 "롯데하이마트")
	소재지	서울특별시 강남구 삼성로 156(대치동)
	대표이사	이동우
	법인가분	유가증권시장 주권상장법인
합병 후 소멸회사	상호	하이마트로지텍 주식회사 (이하 "하이마트로지텍")
	소재지	경기도 안산시 단원구 고잔동 725
	사내이사	한병희
	법인가분	주권비상장법인
합병 후 소멸회사	상호	주식회사 하이마트쇼핑몰 (이하 "하이마트쇼핑몰")
	소재지	서울특별시 도봉구 노해로 397(창동)
	사내이사	김용욱
	법인가분	주권비상장법인

#### 2) 합병형태 : 소규모합병

3) 합병배경 : 지배구조 단순화 및 경영 효율성을 증대, 사업간 시너지 효과의 극대화를 통한 기업가치를 제고

4) 합병비율

- (롯데하이마트 : 하이마트로지텍 : 하이마트쇼핑몰) = 1 : 0 : 0

5) 합병 주요일정

구분	합병회사 (롯데하이마트)	피합병회사 (하이마트로지텍)	피합병회사 (하이마트쇼핑몰)
이사회 결의일 (주주총회 결의일)1)	2013. 10. 21.	2013. 10. 21.	2013. 10. 21.
합병계약일	2013. 10. 23.	2013. 10. 23.	2013. 10. 23.
권리주주 확정 기준일	2013. 11. 6.	-	-
소규모합병 공고일	2013. 11. 6.	-	-
합병승인을 위한 이사회 결의 일(주주총회 결의일)2)	2013. 11. 21.	2013. 11. 21.	2013. 11. 21.
합병기일	2014. 1. 1.	2014. 1. 1.	2014. 1. 1.
합병보고 총회일 (이사회보고일)	2013. 12. 30.	-	-
합병종료보고 공고일	2014. 1. 2.	-	-
합병(소멸)등기일	2014. 1. 2.	2014. 1. 2.	2014. 1. 2.
주주명부 폐쇄공고	2013.10.22.	-	-
주주명부 폐쇄기간	2013.11.7.~11.12.	-	-
합병 반대주주 반대의사 접수 기간	2013.11.7.~11.20.	-	-
채권자 이의제출 공고일	2013.11.21.	2013. 11. 21.	2013. 11. 21.
채권자 이의제출 기간	2013.11.22.~12.22.	2013.11.22.~12.22.	2013.11.22.~12.22.

주1) 피합병회사인 하이마트로지텍과 하이마트쇼핑몰은 상법상 자본금 10억 미만의 소규모 회사로서 제383조 제1항 단서에 따라 현재 이사를 각 1인씩만 두고 있으므로, 상법 제383조 제4항 및 제398조에 따라 주주총회로 본건 결의를 개최하였습니다.

주2) 본건 합병은 합병회사인 롯데하이마트에는 소규모합병에 해당되므로, 본건 합병승인을 위한 주주총회는 이사회결의로 갈음하였습니다. 피합병회사인 하이마트로지텍과 하이마트쇼핑몰은 일반 합병절차에 따라 본건 합병승인을 위한 주주총회를 개최하였습니다.

주3) 합병회사인 롯데하이마트의 경우 소규모합병에 해당되므로 주식매수청구권이 인정되지 아니하며, 피합병회사인 하이마트로지텍, 하이마트쇼핑몰은 본건 합병에 대하여 총주주(롯데하이마트)의 동의를 있는 경우에 해

당하므로 주식매수청구권이 발생하지 않았습니다.

주4) '권리주주 확정기준일'은 '소규모합병에 대한 반대의사 표시를 위한 주주확정기준일'입니다.

주5) 롯데하이마트의 합병보고총회는 이사회 보고 및 공고로 갈음하였습니다.

**6) 상기 합병에 따른 회계처리 요약은 다음과 같습니다.** (단위: 천원)

구 분	금 액
이전대가(*1)	7,571,081
취득한 자산과 인수한 부채의 계상액(*2)	
유동자산	18,350,488
비유동자산	448,266
유동부채	(10,782,255)
비유동부채	(445,418)
총 식별가능한 순자산	7,571,081

(\*1) 합병기일 현재 재무제표상 종속기업투자 장부가액입니다.

(\*2) 본 합병은 지배·종속기업간 합병이므로, 회사는 취득한 자산과 인수한 부채에 대하여 합병일 현재의 연결 재무제표상의 장부금액으로 인식하였습니다.

7) 상기 합병은 롯데하이마트의 완전자회사(지분율 100%)들을 합병하면서 신주를 발행하지 않는 경우로서, 이런 경우에는 합병가액의 적정성에 대한 외부평가기관의 평가를 요구하지 않은 것으로 규정하고 있는바, 외부평가기관의 별도 평가를 거치지 아니하였습니다.

※ 하이마트로지텍(주)와 (주)하이마트쇼핑몰은 소규모합병 전 부터 당사의 종속회사로 분류되었기 때문에 '합병등 전후의 재무사항 비교표'는 기재를 생략함.

## 【 전문가의 확인 】

### 1. 전문가의 확인

- 해당사항 없음

### 2. 전문가와의 이해관계

- 해당사항 없음