

목 차

반기보고서	1
【 대표이사 등의 확인 】	2
I. 회사의 개요	3
1. 회사의 개요	3
2. 회사의 연혁	7
3. 자본금 변동사항	11
4. 주식의 총수 등	12
5. 의결권 현황	12
6. 배당에 관한 사항 등	13
II. 사업의 내용	15
III. 재무에 관한 사항	39
1. 요약재무정보	39
2. 연결재무제표	42
3. 연결재무제표 주석	46
4. 재무제표	69
5. 재무제표 주석	70
6. 기타 재무에 관한 사항	70
IV. 감사인의 감사의견 등	82
V. 이사의 경영진단 및 분석의견	84
VI. 이사회 등 회사의 기관에 관한 사항	85
1. 이사회에 관한 사항	85
2. 감사제도에 관한 사항	88
3. 주주의 의결권 행사에 관한 사항	89
VII. 주주에 관한 사항	90
VIII. 임원 및 직원 등에 관한 사항	97
1. 임원 및 직원의 현황	97
2. 임원의 보수 등	100
IX. 계열회사 등에 관한 사항	103
X. 이해관계자와의 거래내용	113
XI. 그 밖에 투자자 보호를 위하여 필요한 사항	116
【 전문가의 확인 】	124
1. 전문가의 확인	124
2. 전문가와의 이해관계	124

반기 보고서

(제 29 기 반기)

사업연도 2015년 01월 01일 부터
 2015년 06월 30일 까지

금융위원회

한국거래소 귀중

2015년 08월 17일

제출대상법인 유형 :

주권상장법인

면제사유발생 :

해당사항 없음

회 사 명 :

롯데하이마트 주식회사

대 표 이 사 :

이동우

본 점 소 재 지 :

서울시 강남구 삼성로 156번지

(전 화) 02-1588-0070

(홈페이지) <http://www.himart.co.kr/index.jsp>

작 성 책 임 자 :

(직 책) 재무부문장 (성 명) 맹중오

(전 화) 02-2050-5112

【 대표이사 등의 확인 】

확 인 서

우리는 당사의 대표이사 및 신고업무담당이사로서 이 반기보고서의 기재내용에 대해 상당한 주의를 다하여 직접 확인·검토한 결과, 중요한 기재사항의 기재 또는 표시의 누락이나 허위의 기재 또는 표시가 없고, 이 반기보고서에 표시된 기재 또는 표시사항을 이용하는 자의 증대한 오해를 유발하는 내용이 기재 또는 표시되지 아니하였음을 확인합니다.

또한, 당사는 「주식회사의외부감사에관한법률」 제2조의2 및 제2조의3의 규정에 따라 내부회계관리제도를 마련하여 운영하고 있음을 확인합니다.

2015. 08 .17

롯데하이마트 주식회사

대표이사

이 동 우



신고업무 담당이사

맹 중 오



I. 회사의 개요

1. 회사의 개요

가. 연결대상 종속회사 개황

- 당사는 반기말 현재 연결대상 종속회사가 없으며, 13년말기준 연결대상 종속회사는 아래와 같습니다.

(단위 : 백만원)

상호	설립일	주소	주요사업	직전사업연도말 자산총액	지배관계 근거	주요종속 회사 여부
하이마트 로지텍	2003.08.25	경기도 안산시	화물운송 중개 대리업	14,509	지분을 50%초과	X
하이마트 쇼핑몰	2003.02.03	서울시 도봉구	전자 상거래업	4,290	지분을 50%초과	X

주) 2014년 1월 1일, 롯데하이마트의 완전자회사인 상기 2개사는 합병되어 소멸되었습니다.

나. 회사의 법적, 상업적 명칭

당사의 명칭은 롯데하이마트 주식회사라고 표기합니다. 또한 영문으로는 LOTTE Himart Co.,Ltd.라고 표기합니다. 단, 약식으로 표기할 경우에는 롯데하이마트(주)라고 표기합니다.

주) 당사는 2012년 10월 31일, 임시주주총회 결의를 통하여 기존 주식회사 하이마트에서 롯데하이마트 주식회사로 명칭을 변경하였습니다. 영문으로는 Himart Co.,Ltd.에서 LOTTE Himart Co.,Ltd.로 변경하였습니다.

다. 설립일자

당사는 가전제품 도소매업을 영위할 목적으로 1987년 6월 3일 설립되어 사당하이마트 외 다수의 지점을 보유하고 있습니다.

라. 본사의 주소, 전화번호 및 홈페이지

- ① 주소: 서울시 강남구 삼성로 156번지
- ② 전화번호: 02-1588-0070
- ③ 홈페이지: <http://www.himart.co.kr/index.jsp>

마. 중소기업 해당여부

당사는 2015년 반기보고서 제출일 현재 중소기업기본법 제2조 및 중소기업기본법 시행령 제3조에 의거 중소기업에 해당되지 않습니다.

바. 주요 사업의 내용

당사는 전자제품을 소매 유통하는 회사로서 2015년 6월 말 기준, 438개의 점포와 11개의 물류센터를 운영 중입니다. 사업의 내용에 대한 자세한 사항은 동 공시서류의 『 II. 사업의 내용』을 참조하시기 바랍니다.

사. 계열회사에 관한 사항

(1) 당사의 계열회사는 총 80개사입니다.

[상장사] : 8개사

업종	명칭	계
식품	롯데제과(주), (주)롯데푸드, 롯데칠성음료(주)	3개사
석유화학	롯데케미칼(주)	1개사
유통	롯데쇼핑(주), 롯데하이마트(주)	2개사
금융/보험	롯데손해보험(주)	1개사
정보통신	현대정보기술(주)	1개사

[비상장사]:72개사

업종	명칭	계
식품, 의약품	(주)롯데리아, 씨에이치음료(주), 엠제이에이와인(주), (주)에치유아이, (주)충북소주, (주)시네마푸드, (주)백학음료, 롯데네슬레코리아(주)	8개사
관광, 레저	(주)호텔롯데, (주)롯데자이언츠, (주)부산롯데호텔, 롯데물산(주), (주)시네마통상, (주)디시네마오브코리아, 롯데제이티비(주), 롯데김해개발(주), 유니버셜스튜디오코리아리조트개발(주)	9개사
유통	롯데상사(주), 롯데역사(주), 롯데로지스틱스(주), (주)코리아세븐, (주)롯데닷컴, (주)롯데아사히주류, 에프알엘코리아(주), (주)우리홈쇼핑, (주)바이더웨이, 한국에스티엘(주), 롯데수원역쇼핑타운(주), 롯데디에프글로벌(주), 롯데디에프리테일(주), (주)에스앤에스인터내셔널, (주)엔씨에프, 롯데송도쇼핑타운(주), 씨에스유통(주), 롯데백화점마산(주),	18개사
일반화학	한국후지필름(주), 삼박엘에프티(주)	2개사
기계, 전자	롯데알미늄(주), 캐논코리아비즈니스솔루션(주)	2개사
건설, 부동산업	롯데건설(주), 롯데자산개발(주), 롯데인천개발(주), 유니버셜스튜디오코리아리조트자산관리(주), 동교청기와피에프브이(주), 롯데인천타운(주), 마곡지구피에프브이(주), 은평피에프브이(주)	8개사
광고	(주)대흥기획, (주)모비짤미디어, (주)엠허브	3개사
정보통신	롯데정보통신(주), (주)한페이지스	2개사

금 융	롯데캐피탈(주), 롯데카드(주), 롯데피에스넷(주), (주)마이비부산하 나로카드(주), (주)이비카드, 경기스마트카드(주), 인천스마트카드(주), 장교프로젝트금융투자(주)	9개사
석유화학	(주)씨텍, (주)케이피캠텍, 대산엠엠에이(주), 롯데미쓰이화학(주), 롯데베르살리스엘라스토머스(주)	5개사
제 조	데크항공(주), (주)엔젤위드	2개사
물류	현대로지스틱스(주), 현대코스코로지스틱스(주)	2개사
비금융 지주회사	이지스일호(주)	1개사
기타	롯데멤버스(주)	1개사

※ 충남스마트카드(주) 1개사가 계열 제외 되었습니다.

아. 신용평가에 관한 사항

구 분	평가대상 유가증권 등	평가증권 유가증권의 신용등급	평가회사
2015.06.16	회사채, 기업어음, 전자단기사 채	A1	NICE신용평가
2015.05.29	회사채	AA-	한국신용평가
2015.05.28	회사채, 기업어음, 전자단기사 채	A1	한국기업평가
2014.12.05	기업어음, 전자단기사채	A1	한국기업평가
2014.11.27	기업어음, 전자단기사채	A1	한국신용평가
2014.06.25	회사채	AA-	NICE신용평가
2014.05.14	기업어음, 전자단기사채	A1	한국신용평가
2014.05.12	기업어음, 전자단기사채	A1	한국기업평가
2013.12.31	기업어음	A1	NICE신용평가
2013.12.27	기업어음	A1	한국신용평가
2013.06.25	회사채	AA-	한국기업평가
2013.03.29	기업어음	A1	NICE신용평가
2013.03.29	기업어음	A1	한국신용평가
2013.02.06	회사채	AA-	NICE신용평가
2013.02.06	회사채	AA-	한국신용평가
2012.11.23	회사채	AA-	NICE신용평가
2012.11.23	회사채	AA-	한국기업평가
2012.11.08	기업신용평가	AA-	NICE신용평가
2012.11.08	기업신용평가	AA-	한국기업평가
2011.08.30	기업신용평가	A-	한국신용평가
2011.08.29	기업신용평가	BBB+	한신정 평가 주식회사

2011.08.26	기업신용평가	A-	한국 기업 평가
2010.12.08	기업신용평가	BBB+	한국 기업 평가
2010.11.17	기업어음	A2	한신정 평가 주식회사 (A1~D)
2010.11.03	기업신용평가	BBB+	한신정 평가 주식회사
2010.11.02	기업신용평가	BBB+	한국신용평가

(1) 국내 평가기관

(가) 회사채 등급체계와 의미

Issuer Rating 등급은 무보증 회사채 등급체계 및 정의와 동일하며, 원리금 지급능력의 정도에 따라 AAA부터 D까지 10개 등급으로 분류됩니다. 등급 중 AAA부터 BBB까지는 원리금 상환능력이 인정되는 투자등급이며, BB에서 C까지는 환경변화에 따라 크게 영향을 받는 투기등급으로 분류됩니다.

등급체계	등급의미
AAA	상거래를 위한 신용능력이 최우량급이며, 환경변화에 충분한 대처가 가능한 기업.
AA	상거래를 위한 신용능력이 우량하며, 환경변화에 적절한 대처가 가능한 기업.
A	상거래를 위한 신용능력이 양호하며, 환경변화에 대한 대처능력이 제한적인 기업.
BBB	상거래를 위한 신용능력이 양호하나, 경제여건 및 환경악화에 따라 거래안정성 저하 가능성이 있는 기업.
BB	상거래를 위한 신용능력이 보통이며, 경제여건 및 환경악화시에는 거래안정성 저하가 우려되는 기업.
B	상거래를 위한 신용능력이 보통이며, 경제여건 및 환경악화시에는 거래안정성 저하 가능성이 높은 기업.
CCC	상거래를 위한 신용능력이 보통이하이며, 거래안정성 저하가 예상되어 주의를 요하는 기업.
CC	상거래를 위한 신용능력이 매우 낮으며, 거래의 안정성이 낮은 기업.
C	상거래를 위한 신용능력이 최하위 수준이며 거래위험 발생가능성이 높은 기업.
D	현재 신용위험이 실제 발생하였거나, 신용위험에 준하는 상태에 처해있는 기업.

- 한국기업평가, 한국신용평가는 AA부터 B등급까지는 +, - 부호를 부가하여 동일 등급 내에서의 우열을 나타냄, 한국신용정보회사는 AA등급부터 CCC등급까지 +, - 등급이 부여됨
- 평가회사 3사의 평가등급과 등급의미는 동일함.
- 회사채 신용등급은 신용등급이 첨부되어 있는 당해 채권의 만기시까지 그 등급이 유효함.

(나) 기업어음의 등급체계와 의미

기업어음 신용등급은 신용도에 따라 A1에서 D까지 6개의 등급으로 구성되어 있습니다. 등급 중 A1에서 A3까지는 적기 상환능력이 인정되는 투자등급이며, B와 C는 환경변화에 따라 적기 상환능력이 크게 영향을 받을 수 있는 투기등급으로 분류됩니다.

등급체계	등급의미
A1	적기상환능력이 최고 수준이며, 그 안정성은 현단계에서 합리적으로 예측 가능한 장래의 환경변화에 영향을 받지 않을 만큼 높다.

A2	적기상환능력이 우수하지만, 그 안정성은 A1등급에 비하여 다소 열등한 요소가 있다.
A3	적기상환능력이 양호하지만, 그 안정성은 급격한 환경변화에 따라 다소의 영향을 받을 가능성이 있다.
B	최소한의 적기상환능력은 인정되나, 그 안정성은 환경변화로 저하될 가능성이 있어 투기적인 요소를 내포하고 있다.
C	적기상환능력 및 그 안정성이 매우 가변적이어서 투기적 요소가 강하다.
D	현재 채무불이행 상태에 있다.

- A2등급부터 B등급까지는 등급내의 상대적인 우열에 따라 +, - 기호가 첨부됨.
- 평가회사 3사의 평가등급과 평가의미는 동일함.
- 기업어음 신용등급은 결산 재무제표 기준일로부터 1년 6개월 까지만 유효함.

2. 회사의 연혁

가. 회사의 본점소재지 및 상호변경

구 분	변경일자	변경 전	변경 후
상 호	2012.10.31	주식회사 하이마트	롯데하이마트 주식회사
본 점 소재지	2006.06.02	서울 중구 남대문로 5가 541	서울 강남구 삼성로 156 (서울 강남구 대치동 509)

주) 2012.10.31 주주총회 결의를 통해, 당 회사의 상호를 롯데하이마트 주식회사로 변경

나. 경영진의 중요한 변동 내용

연 도	직책명	성명	변동사유
2015년	사내이사, 대표이사	이동우	-
	사내이사	임병연	
	사내이사	이진성	
2012년	사내이사	노병용	최대주주 변경
	사내이사	김치현	
	사내이사, 대표이사	한병희	
	사내이사, 감사위원	박동기	
	사외이사	허 선	
	사외이사, 감사위원	문형구	
	사외이사	박종선	경영투명성 개선계획 이행
사외이사	김기정		
감사위원	박종선		
2011년	감사위원	김기정	지배구조개선
	사외이사	김진용	

	사외이사	최정수	
	사외이사	엄영호	
	사외이사	정병춘	
	감사위원	정병춘	
	감사위원	최정수	
	감사위원	김진용	
	감사위원	엄영호	

다. 최대주주의 변동

일 자	최대주주	지분율	비 고
2006.03	하이마트 홀딩스	100.00%	-
2008.05	유진기업	63.93%	-
2012.10	롯데쇼핑	65.25%	-

주1) 2012.10.31 당사의 최대주주는 롯데쇼핑으로 변경되었으며, 변경된 최대주주 등의 소유주식수는 변경 당시 15,407,654주(지분율 : 65.27%) 였으며, 2013년 01월 24일 보유중인 롯데하이마트의 주식 중 3,538,224주를 대상으로 교환사채를 발행하였으며, 교환대상주식이 전량 교환되는 경우 롯데쇼핑의 보유기준 지분율은 현재 65.25%에서 50.26%로 감소될 수 있습니다.

주2) 2014년 7월 3일 우리투자증권으로부터 588,728주(2.49%)를 주식대여 일부 회수하여 제출일 현재 기준 최대주주 롯데쇼핑의 소유기준 주식수는 14,222,890주(60.25%)입니다

라. 상호변경

1999년 12월(주)한국신용유통에서 (주)하이마트로 변경
 2012년 10월 (주)하이마트에서 롯데하이마트(주)로 변경

마. 화의, 회사정리절차 진행 내역

당사는 설립 이후 보고서 제출일 현재까지 해당사항이 없습니다.

바. 합병 등 경영활동과 관련된 중요한 사실의 발생

일 자	구 분	주 요 내 용
2007.05.31	합 병	상법상 존속법인을 주식회사 하이마트로 하는 주식회사 하이마트 홀딩스와의 합병
2008.06.02	합 병	상법상 존속법인을 주식회사 하이마트로 하는 유진하이마트홀딩스(주)와의 합병
2014.01.01	합 병	상법상 존속법인을 롯데하이마트 주식회사로 하며, 완전자회사 2개(하이마트로지텍 주식회사, 주식회사 하이마트쇼핑몰)를 소멸법인으로 합병

주) 2014.01.01의 합병은 소규모 합병으로 진행되었습니다.

사. 회사의 업종 또는 주된 사업의 변화

당사는 보고서 제출일 현재 해당사항이 없습니다.

아. 그 밖에 경영활동과 관련된 중요한 사항의 발생내용

구분	주요 사항
1987년 06월	회사 설립
1989년 05월	하이마트 1호점 용산점 개점
1999년 12월	회사명 변경 (주)한국신용유통 -> (주)하이마트
2000년 07월	인터넷 쇼핑몰 www.e-himart.co.kr 출범
2000년 12월	하이마트 직영점 211점 운영, 매출 1조 2000억 원 달성
2001년 12월	매출 1조 5,000억 원, 222점, '한국 유통대상 전문점 부문' 대상 수상
2002년 11월	대한민국 광고 대상 수상(오페라 시리즈 광고)
2002년 12월	매출 1조 8000억, 224점, 한국 유통대상 국무총리상 수상
2003년 05월	직영전국 서비스센터 가동, '세일즈마스터'제도 시행(국내 유통업체 최초)
2003년 09월	물류자회사 하이마트로지텍(주) 설립
2004년 06월	전자유통업계 최초 IP기반 CTI <콜센터> 오픈
2005년 06월	'세일즈마스터'(판매전문자격증 제도) 노동부인증 획득(국내유통업계최초)
2005년 12월	매출 1조 9천 8백 억 원, 235점
2006년 01월	'행복3대 맞기' 캠페인 시행: 조손 가정 500세대 후원 시작
2006년 04월	고객행복헌장 제정 및 선포
2008년 03월	모바일 전점 확대, 통합 콜센터 오픈
2008년 07월	올바른 유통질서 확립캠페인 시작(흑색 비방 추방운동)
2008년 10월	한국 서비스 품질 우수기업 인증
2008년 10월	사회공헌 우수기업 보건복지가족부장관 표창 수상
2009년 03월	전자전문점 4년 연속 1위 브랜드 선정 (한국능률협회컨설팅, '한국산업의 브랜드파워 서비스재 전자전문점' 부문)
2009년 04월	하이마트 패밀리카드 고객 회원 1,000만 명 돌파
2009년 04월	'에이스(ACE, Ace Company Employment) 클럽' 4기 인증
2009년 08월	도심형 서비스센터 오픈(수원시청, 창동서비스)
2009년 11월	지식경제부장관 표창, 국가품질경영대회 서비스품질우수기업
2009년 12월	행복 3대 캠페인 '전국아동복지시설에 김치냉장고 100대 기증'
2010년 12월	전자제품전문점 첫 매출 3조돌파
2011년 01월	하이마트제일차유동화전문(유) 종속회사 편입
2011년 06월	한국거래소 상장
2011년 07월	고객접점 서비스품질지수(KSQI) 전자전문점 부문 1위 기업 선정
2011년 08월	전자전문점 최초 직영 300호점 오픈
2011년 10월	공동대표이사 선임(선종구, 유경선)
2011년 12월	각자대표이사 선임(선종구, 유경선)
2012년 04월	단독대표이사 선임(유경선)

2012년 05월	영업부문 대표이사 직무대행 선임(한병희)
2012년 10월	대표이사 선임(한병희), 주식회사 하이마트 -> 롯데하이마트 주식회사로 사명 변경
2012년 12월	롯데 상호출자제한기업집단 편입
2012년 12월	전국독거노인 150세대에 DTV기증
2012년 12월	자회사 에이치엠투어 청산
2013년 03월	종속회사 하이마트제일차유동화 청산 한국산업의 브랜드파워(K-BPI) 1위 선정 (전자전문점 부문 8년 연속)
2013년 10월	완전자회사인 하이마트로지텍과 하이마트쇼핑몰을 소멸회사로, 롯데하이마트를 존속법인으로하는 소규모 합병결정
2014년 01월	완전자회사인 하이마트로지텍과 하이마트쇼핑몰을 소멸회사로, 롯데하이마트를 존속법인으로 합병(합병기일 : 2014.1.1)
2015년 03월	대표이사 선임(이동우)
2015년 06월	주식회사 케이티렌탈 지분 취득(지분율 4.9%, 취득 후 롯데렌탈(주)로 사명 변경)

자. 소멸 종속회사 주요 연혁

구 분	해당 연도	주요 내용
하이마트 로지텍	2003	하이마트로지텍(주) 분사 직배모바일시스템 도입
	2004	북부HC, 동부HC OPEN CS 마스터 제도 시행 창고관리 시스템(WMS) 도입
	2005	중부HC OPEN 납품업체 입하예약 시스템
	2006	물동량 자동배분 시스템
	2007	서부HC OPEN ON TIME 배송시스템, 자동배차 시스템(TMS)
	2008	PC 설치 직영화
	2009	화성DC OPEN, 서비스자재터미널 OPEN 경남/화성/창동SVC OPEN 납품업체 공동물류 도입
	2010	인천DC, 인천/강릉SVC OPEN 설치기술 연수원 OPEN
	2013	롯데하이마트와의 합병 결정
	2014	합병 소멸
하이마트 쇼핑몰	2000	하이마트인터넷쇼핑몰 출범 (www.himart.co.kr)
	2003	(주) 하이마트쇼핑몰분사
	2010	홈페이지 리뉴얼 전자제품 전문몰 최우수 사이트 선정 (서울시 소비자 만족도 조사)

	2011	월 주문건수 1만건 돌파 인터넷지점 연간 매출액 200억 돌파
	2012	모바일쇼핑서비스오픈
	2013	롯데하이마트와의 합병 결정
	2014	합병 소멸

- 주1) 2012년 3분기말 기준 연결대상 종속회사였던 에이치엠투어는 2012년 12월 청산했습니다
주2) 2012년 말 기준 당사의 종속회사인 하이마트제일차유동화전문(유)는 2012년 중 자산유동화증권의 조기 상환이 완료되어 정관에서 정한 해산사유가 발생하였으며, 2013년 3월 청산 종결 되었습니다.
주3) 2014년 1월 1일, 롯데하이마트의 완전자회사 2개사는 합병되어, 소멸되었습니다.

3. 자본금 변동사항

가. 증자(감자)현황

(기준일 : 2015년 06월 30일)

(단위 : 원, 주)

주식발행 (감소)일자	발행(감소) 형태	발행(감소)한 주식의 내용				비고
		주식의 종 류	수량	주당 액면가액	주당발행 (감소)가액	
2010.01.05	유상증자(주 주배정)	혼합주	388,888	5,000	475,000	유상증자
2010.01.27	유상감자	혼합주	180,000	5,000	-	전환상환 우선주감자
2010.01.27	유상증자(주 주배정)	혼합주	200,000	5,000	450,000	전환우선주 유상증자
2010.09.01	무상증자	보통주	9,358,200	5,000	-	보통주 무상증자
2010.09.01	무상증자	혼합주	7,668,387	5,000	-	전환우선주 무상증자
2010.09.14	유상증자(제 3자배정)	보통주	182,550	5,000	42,000	우리사주 유상증자
2011.02.09	전환권행사	혼합주	8,520,430	5,000	-	전환우선주 전환청구 (혼합주감소)
2011.02.09	전환권행사	보통주	8,527,162	5,000	-	전환우선주 전환청구 (보통주증가)
2011.06.25	유상증자(일 반공모)	보통주	4,500,000	5,000	59,000	기업공개

주) 당사는 2011년 6월 25일 기업공개 이후 자본금 변동사항이 없습니다

나. 전환사채 등 발행현황

당사는 보고서 제출일 현재 미상환 전환사채, 미상환 신주인수권부사채, 미상환 전환형 조건부자본증권등의 발행현황에 대하여 해당사항이 없습니다.

4. 주식의 총수 등

당사의 정관에 의해 발행 가능한 주식의 총수는 100,000,000주(1주의 금액: 5,000원)이며, 제출일 현재 회사가 발행한 주식은 보통주 23,607,712주입니다.

(기준일 : 2015.06.30)

(단위 : 주)

구 분	주식의 종류			비고
	보통주	우선주	합계	
I. 발행할 주식의 총수	100,000,000	-	100,000,000	-
II. 현재까지 발행한 주식의 총수	26,337,138	8,700,430	35,037,568	-
III. 현재까지 감소한 주식의 총수	2,729,426	8,700,430	11,429,856	-
1. 감자	2,729,426	180,000	2,909,426	-
2. 이익소각	-	-	-	-
3. 상환주식의 상환	-	-	-	-
4. 기타	-	8,520,430	8,520,430	전환우선주 전환청구
IV. 발행주식의 총수 (II-III)	23,607,712	-	23,607,712	-
V. 자기주식수	-	-	-	-
VI. 유통주식수 (IV-V)	23,607,712	-	23,607,712	-

주1) 'III. 1. 감자'의 (전환상환)우선주 180,000주는 의결권이 없는 주식이며, 이를 제외한 상기 표상의 우선주는 전환우선주로서 의결권이 있는 주식입니다.

가. 자기주식의 취득, 처분현황

당사는 보고서 제출일 현재 해당 사항이 없습니다.

나. 종류주식 발행현황

보고서 제출일 현재 당사가 발행한 종류 주식은 존재하지 않습니다.

5. 의결권 현황

(기준일 : 2015년 06월 30일)

(단위 : 주)

구 분	주식의 종류	주식수	비고
발행주식총수(A)	보통주	23,607,712	-
	보통주외주	-	-
의결권없는 주식수(B)	보통주	-	-
	보통주외주	-	-
정관에 의하여 의결권 행사가 배제된 주식수(C)	보통주	-	-
	보통주외주	-	-
기타 법률에 의하여 의결권 행사가 제한된 주식수(D)	보통주	-	-
	보통주외주	-	-
의결권이 부활된 주식수(E)	보통주	-	-
	보통주외주	-	-
의결권을 행사할 수 있는 주식수 (F = A - B - C - D + E)	보통주	23,607,712	-
	보통주외주	-	-

6. 배당에 관한 사항 등

가. 배당에 관한 사항

- 정관의 배당관련 내용은 다음과 같습니다.

제41조 (이익배당)

- ① 이익의 배당은 금전과 주식으로 할 수 있다.
- ② 회사는 주주총회의 결의에 의하여 이익의 배당을 새로이 발행하는 주식으로써 할 수 있다. 그러나 주식에 의한 배당은 이익배당총액의 2분의 1에 상당하는 금액을 초과하지 못한다.
- ③ 이익의 배당을 주식으로 하는 경우 회사가 수종의 주식을 발행한 때에는 주주총회의 의결로 그와 다른 종류의 주식으로도 할 수 있다.
- ④ 제1항의 배당은 매결산기말 현재의 주주명부에 기재된 주주 또는 등록된 질권자에게 지급한다.

제41조의2 (중간배당)

- ① 회사는 매사업연도 7월 1일 0시 현재의 주주에게 중간배당을 할 수 있다.
- ② 중간배당은 제1항의 기준일 이후 45일 이내에 이사회결의로 하여야 하며 금전배당으로 한다.
- ③ 중간배당은 직전결산기의 대차대조표상의 순자산액에서 다음 각호의 금액을 제외한 액을 한도로 한다.
 1. 직전결산기의 자본의 액
 2. 직전결산기까지 적립된 자본준비금과 이익준비금의 합계액
 3. 직전결산기의 정기주주총회에서 이익배당하기로 정한 금액
 4. 직전결산기까지 정관의 규정 또는 주주총회의 결의에 의하여 특정목적을 위해 적립

한 임의준비금

5. 중간배당에 따라 당해 결산기에 적립하여야 할 이익준비금

- ④ 사업연도개시일이후 제 1항의 기준일 이전에 신주를 발행한 경우(준비금의 자본전입, 주식배당, 전환사채의 전환청구, 신주인수권부사채의 신주인수권 행사의 경우를 포함한다)에는 중간배당에 관해서는 당해 신주는 직전사업연도말에 발행된 것으로 본다.
- ⑤ 중간배당을 할 때에는 제8조의2의 우선주식에 대하여도 보통주식과 동일한 배당률을 적용한다.

제42조 (배당금지청구권의 소멸시효)

- ① 배당금의 지급청구권은 5년간 이를 행사하지 아니하면 소멸시효가 완성된다.
- ② 제1항의 시효의 완성으로 인한 배당금은 회사에 귀속한다.

나. 최근 3사업연도 배당에 관한 사항

구 분	주식의 종류	제29기 반기	제28기	제27기
주당액면가액 (원)		5,000	5,000	5,000
(연결)당기순이익(백만원)		53,062	96,438	129,109
주당순이익 (원)		2,248	4,085	5,469
현금배당금총액 (백만원)		-	7,791	5,902
주식배당금총액 (백만원)		-	-	-
(연결)현금배당성향(%)		-	8.1	4.6
현금배당수익률 (%)	보통주	-	0.5	0.3
	종류주	-	-	-
주식배당수익률 (%)	보통주	-	-	-
	종류주	-	-	-
주당 현금배당금 (원)	보통주	-	330	250
	종류주	-	-	-
주당 주식배당 (주)	보통주	-	-	-
	종류주	-	-	-

주) 제27기는 IFRS 별도기준, 제28기·제29기 반기는 자회사 합병 소멸로 인한 개별기준

II. 사업의 내용

1. 사업의 개요

당사는 가전제품 소매업을 영위하며, 매출의 절대적인 비중 역시 점포에서 가전제품 판매를 통하여 발생하므로 사업부문 분리의 유의성이 미비하여 전자제품 전문점에 대하여 단일 사업부문으로 사업의 내용을 기재합니다.

구분	종속기업명	사업의 내용
전자제품전문점	롯데하이마트	가전제품 도소매업

주) 완전 자회사였던 하이마트로지텍(운송)과 하이마트쇼핑몰(온라인쇼핑몰)은 2014년 1월 1일 롯데하이마트에 합병·소멸 되었음

▶ 요약 재무현황

(단위:백만원,%)

사업부문	구분	제29기 상반기 (2015.01.01~2015.06.30)		제28기 상반기 (2014.01.01~2014.06.30)		제28기 (2014.01.01~2014.12.31)	
		금액	비중	금액	비중	금액	비중
전자제품 전문점	매출액	1,827,077	100	1,782,605	100	3,754,295	100
	영업이익	77,537	100	57,210	100	144,391	100
	총자산	2,931,598	100	2,876,269	100	2,774,637	100

주) 자회사 합병(2014.01.01)로 인하여 개별재무제표로 기재

가. 업계의 현황

(1) 산업의 특성

전자제품 전문점은 전자제품을 전문적으로 판매하는 유통업태로 롯데하이마트, 전자랜드와 같은 '카테고리킬러(Category Killer)'형 전문점과 삼성전자판매, 하이프라자와 같은 제조사 직영점, 그 밖에 집단상가와 대리점 등이 있습니다. 카테고리킬러란 1980년대 초 미국에서 처음 등장했으며, 완구용품, 스포츠용품, 전자제품 등 특정품목을 집중적으로 판매하는 소매 형태를 일컫습니다. 카테고리킬러형 전문점은 전자제품을 대량으로 취급하기 때문에 규모의 경제를 실현할 수 있고, 이에 따라 소비자에게 합리적인 가격으로 상품을 판매할 수 있습니다.

1980년대까지 국내 전자제품의 주요 유통 채널은 삼성전자, LG전자 등 제조사들의 대리점이었습니다. 1990년대 들어오면서 TV, 냉장고 등 주요 전자제품의 보급률이 100%에 이르면서 국내 전자제품 시장은 성숙기에 진입하게 됩니다. 2000년 이후, 1인당 GDP 증가에 따라 민간소비가 성장하며 스마트해진 소비자들은 여러 브랜드의 제품을 비교해서 구매할 수 있는 전자제품 전문점을 주목하게 되었습니다. 이에 따라 다양한 브랜드의 상품을 판매하는 롯데하이마트가 급속도로 성장하게 됩니다.

전자제품 전문점의 성패를 좌우하는 요소 중에 가장 중요한 것은 '입지'입니다. 인구, 소득 수준, 교통여건, 경쟁상황 등의 상권 분석을 통해 최적의 입지를 선점해야 합니다. 또한, 백화점, 할인점에 비해 규모가 작고, 투자비가 적게 든다는 장점을 활용한 점포의 신축적인 '스크랩 앤 빌드(Scrap & Build)'는 기존점의 경쟁력을 향상시키는 중요한 전략입니다.

다른 유통업과 마찬가지로 전자제품 전문점도 '규모의 경제' 실현이 핵심적인 경쟁력입니다. 특히 당사와 같은 카테고리킬러형 전자제품 전문점은 전국적인 점포망을 기반으로 전략적 품목을 집중적으로 취급하기 때문에 높은 수익성과 가격 경쟁력을 확보할 수 있습니다. 이와 함께 물류/IT 인프라를 기반으로 상품 매입, 영업, 경영 관리 등을 통합적으로 진행하여 영업 비용을 효율적으로 운영할 수 있습니다.

전자제품의 판매는 계절적인 요인에 영향을 크게 받습니다. 무더위가 지속되는 6~8월에는 에어컨, 선풍기, 제습기 등 냉방용품 판매가 급증하고, 11~12월에는 김치냉장고 및 난방용품 판매가 늘어납니다. 따라서 예년에 비하여 무더위 기간이 길어지거나 배추값이 하락하여 김장하는 가정이 증가하면 관련 제품의 수요가 늘어날 수 있으며, 반대로 예년에 비하여 무더위 날씨가 늦게 시작하여 더운 기간이 짧아지거나 또는 배추값이 폭등하여 김장을 담그는 가정이 줄어드는 경우에는 계절 상품의 수요가 전년 동기 대비 감소하여 영업에 부정적인 영향을 미칠 수 있습니다.

부동산 경기 역시 전자제품 판매에 큰 영향을 미칩니다. 부동산 경기가 활성화 되어소비 심리가 개선되고, 택지 개발 및 신규 아파트 공급이 확대되면 이사 수요가 늘어나 전자제품의 신규 구입이나 교체로 이어질 수 있습니다. 하지만 부동산이 침체되어 있을 때에는 이사 수요가 줄어들어 전자제품 판매가 감소할 수 있습니다.

(2) 산업의 성장성

① 신제품의 지속 출시

국내 전자제품 시장은 품목에 따라 '백색 및 생활가전 품목'과 'A/V 및 정보통신 품목'으로 구분됩니다.

'백색 및 생활가전 품목'은 냉장고, 세탁기, 에어컨, 주방 가전 등이 포함되며 900리터급 냉장고, 500리터급 김치냉장고, 22Kg이상 세탁기 등 대용량·프리미엄화된 상품들이 인기를 얻고 있습니다. 국내 시장의 불경기가 지속되는 가운데도 고가의 프리미엄 가전제품은 탄탄한 수요층을 바탕으로 선전하고 있는 것으로 나타나고 있습니다. 각 메이커사는 김치냉장고와 일반 냉장고, 정수기와 냉장고 등 서로 다른 제품을 결합한 '융복합' 콘셉트 및 소비자 편의성을 강조한 프리미엄 전략 가전제품 등을 출시하여 고객의 구매 심리를 자극하고 있습니다. 또한 명품 마케팅과 신기술, 뛰어난 디자인을 통해 일반 제품보다 출고가가 3배 이상 높은 가격의 가전제품을 출시하여 매출을 극대화하고 있습니다.

'A/V 및 정보통신'에는 TV, PC, 디지털카메라, 휴대폰 등이 포함됩니다. 주요 제조사들은 이 품목들의 신규 모델을 경쟁적으로 출시하고 있고, 편리한 라이프 스타일을 지향하면서 IT 기기로 자신의 지위를 드러내고자 하는 소비자들은 꾸준히 태블릿 PC와 스마트폰을 구입하고 있습니다. TV의 보급률은 지속적으로 감소하고 있지만 대신 대형화·프리미엄화 추세가 뚜렷하게 나타나고 있습니다.

이처럼 TV는 대형화·고화질화되고 있으며 고급 사양이 탑재된 OLED, UHD, 퀀텀닷 TV 등의 신규상품 출시, UHD 방송 콘텐츠 확대에 의한 TV의 대형화 추세 등으로 인해 수요 견인 및 단가 상승을 기대해 볼 수 있습니다.

최근에는 스마트폰을 포함해서 스마트 TV, 스마트 백색 가전 등 '스마트' 가전 제품들이 출시되고 있는데 이들 제품은 기술 혁신, 사용자 인터페이스 강화로 주목받고 있습니다. 가령 스마트폰은 다양한 기능의 결합으로 빠르게 보급되고 있고, 스마트 TV는 소비자들이 TV를 통해 인터넷 쇼핑을 하고, SNS에 참여하도록 합니다. 또한 최근 차세대 성장동력으로 주목받고 있는 사물인터넷(IoT; Internet of Things)을 가전과 결합한 '스마트홈' 플랫폼 구축을 통해 소비자들의 편의를 극대화하려는 시도가 계속되고 있습니다.

② 신규, 교체수요의 발생

한국 전력 거래소의 보고서에 따르면 2013년 TV의 가구당 보급 대수는 1.23대로 전기 대비 13.99% 하락하는 양상을 보여, 4가구 중 약 1가구는 2대의 TV를 보유하고 있는 것으로 해석할 수 있습니다. TV 보급률은 1985년 이후 꾸준히 상승하는 추세를 보이다가 2013년 다소 감소하는 양상을 보였습니다. 이는 스마트기기를 이용한 동영상 시청이 증가하면서 굳이 가정에 여러 대의 TV를 둘 필요성이 감소하고 있기 때문으로 보입니다.

냉장고의 보급률은 가구당 1.04대로 전기 조사 대비 소폭의 증가를 보였으며, 김치냉장고의 보급률은 가구당 0.86대로 14.67% 증가세를 보였습니다. 이는 냉장고와 김치냉장고의 대형화와 디자인 및 다양한 기능성에 기인한 것으로 보입니다.

세탁기의 보급률을 살펴보면, 2013년의 경우 가구당 0.98대로 가구당 1대 수준으로 해석할 수 있습니다. 세탁기의 보급률은 2006년 이후 점차 둔화되는 추세인데, 이는 세탁기의 특성상 가구에 필수적인 기기이기는 하지만 한 가구에 2대 이상 보유 필요성이 낮아져서 원인이 있는 것으로 판단됩니다.

컴퓨터의 보급률은 가구당 0.62대로 2011년 0.75대에 비해 17.33% 하락하였고, 노트북의 보급률은 1997년 이후 매년 증가 추세를 보이다 2013년 0.23대로 전기 대비 8% 하락하였습니다. 이는 태블릿 PC, 스마트폰 등 멀티미디어 기기의 수요가 컴퓨터와 노트북 수요를 일부 대체하고 있기 때문으로 보여집니다.

(출처: 전력거래소, 2013년 가전기기 보급률 및 가정용전력 소비행태 조사 결과 보고서)

이와 같이 많은 전자제품의 가구당 보급 대수가 1대 이상 또는 이에 근접함에도 불구하고, 시장이 꾸준히 성장 또는 유지되고 있고 주요 기기의 평균 사용년수가 5~7년인 점을 고려해 본다면, 교체 수요가 시장의 성장에 중요한 요인이 되고 있음을 알 수 있습니다.

▶ 국내 가구당 가전제품 보급 대수

(단위:대/가구)

품목	2009	2011	2013
TV	1.43	1.43	1.23
컴퓨터	0.70	0.75	0.62
노트북	0.13	0.25	0.23

냉장고	1.03	1.02	1.04
김치냉장고	0.75	0.75	0.86
세탁기	0.98	0.99	0.98
에어컨	0.60	0.61	0.78
전기밥솥	0.90	0.94	0.93

※ 출처: 2013년 가전기기 보급률 및 가정용전력 소비행태 조사 결과 보고서(전력거래소)

▶ 기기별 평균 사용년수

(단위:년)

품목	사용년수
TV	6.56
냉장고	7.13
김치냉장고	6.83
세탁기	7.09
선풍기	6.61
에어컨	5.94

※ 출처: 2013년 가전기기 보급률 및 가정용전력 소비행태 조사 결과 보고서(전력거래소)

▶ 전자제품 판매액 추이

(단위:조원)

구분	2010	2011	2012	2013	2014
가전제품	15.0	15.6	15.5	16.8	16.8
컴퓨터 및 통신기기	19.7	23.0	24.4	21.8	19.7
합계	34.7	38.6	39.9	38.6	36.5

※ 출처: 통계청, 상품군 판매액

(3) 경기변동의 특성

전자제품 전문점의 주요 취급상품인 전자제품은 전통적으로 내구재이며, 비교적 경기 변동에 민감한 편이라고 인식되어 왔습니다. 하지만 1인당 GDP의 증가, 신제품 출시 주기 및 교체 주기의 단축으로 경기 변동의 영향이 줄어들었습니다. 특히 업계 1위 업체는 높은 브랜드 인지도, 전국적인 점포망, 규모의 경제를 구현하고 있기 때문에 경기가 침체해도 크게 영향을 받지 않고, 전체 시장 대비 안정적으로 매출과 수익을 확보할 수 있습니다.

(4) 경쟁요소

전자제품 전문점의 주요 경쟁요소는 전국적인 점포망, 상품구성, 재고관리입니다.

점포의 접근성과 규모는 소비자가 전자제품 소매업체를 선택할 때 고려하는 중요한 결정 요소 중 하나입니다. 따라서 집에서 차로 최소 10~15분 이동하면 도달할 수 있는 거리에 점포

가 위치해야 하며, 편리한 주차공간, 넓은 매장 규모 등 쾌적한 쇼핑 환경이 갖추어져야 합니다.

상품 구성 측면에서는 다양한 브랜드를 취급해야 소비자가 비교, 분석을 통한 합리적인 구매를 할 수 있습니다. 국내 전자제품 전문점은 크게 롯데하이마트, 전자랜드와 같이 다양한 브랜드를 판매하는 카테고리 킬러형 전문점과 삼성전자의 삼성전자판매(주), LG의 (주)하이프라자와 같이 자사의 제품을 중심으로 판매하는 제조사 직영점이 있습니다. 제조사 직영점의 경우 소비자가 선택할 수 있는 범위가 제한적일 수 있는 반면, 카테고리킬러형 전문점은 삼성전자, LG 및 국내 중소형 브랜드와 해외브랜드 제품을 판매하므로 소비자의 비교 구매의 폭이 넓을 수 있습니다.

또한, 효율적인 상품 매입 및 재고 관리는 수익성을 향상시키고, 가격 경쟁력 확보 및 신규 모델을 신속하게 도입할 수 있도록 합니다. 제조사들과의 긴밀한 협의를 바탕으로 한 정확한 수요 예측은 판매를 극대화 시킬 수 있도록 할 뿐만 아니라 재고 손실을 최소화할 수 있습니다. 당사는 삼성전자, LG전자 등 주요 제조사들과 '공급망 관리(Supply Chain Management)' 시스템을 구축하였으며, 전산 데이터 베이스를 공유하여 재고 현황 파악 및 원활한 물량 공급을 하는데 활용하고 있습니다. 그 밖에 기타 중소형 제조사와는 자동발주 시스템을 운영하여 각 지점이 보유하고 있는 소형 제품의 재고를 적정 수준으로 유지하고 있습니다.

(5) 관련법령 또는 정부의 규제

소비자의 안전과 권익을 위해 물품과 용역을 구입, 소비함에 있어 각종 위해로부터 보호받을 권리, 선택에 필요한 지식과 정보를 제공받을 권리, 자유롭게 거래를 선택할 권리, 상품 사용으로 인한 피해에 대해 신속, 공정, 적절한 보상을 받을 권리를 보장하는 데에 목적이 있는 '소비자 보호법', 시장구조의 독과점화를 억제하고, 경쟁을 제한하거나 불공정한 거래행위를 규제하여 공정하고 자유로운 경쟁질서를 확립하는데 목적이 있는 '공정거래법', 개인정보의 수집·유출·오용·남용으로부터 사생활의 비밀 등을 보호함으로써 국민의 권리와 이익을 증진하고, 나아가 개인의 존엄과 가치를 구현하기 위하여 개인정보 처리에 관한 사항을 규정함을 목적으로 하고 있는 '개인정보보호법', 정보통신서비스를 이용하는 자의 개인정보를 보호함과 아울러 정보통신망을 건전하고 안전하게 이용할 수 있는 환경을 조성하여 국민생활의 향상과 공공복리의 증진을 목적으로 '정보통신망법' 등의 규제를 받고 있습니다.

나. 회사의 현황

(1) 영업 개황

롯데하이마트는 1987년에 설립되었습니다. 롯데하이마트는 신속한 출점으로 단기간에 전국적인 점포망을 갖춘 전자제품 전문점으로서의 입지를 구축했습니다. 주요 판매 품목이 TV, 냉장고, 세탁기 등 대형 제품이었던 롯데하이마트는 2001년부터 PC를 도입하면서 IT관련 품목을 본격적으로 확대하기 시작했습니다. 2007년에는 모바일을 도입하였으며, 스마트폰, 태블릿 PC, 생활가전 등의 품목을 지속적으로 확대하고 있습니다.

2015년 2분기에는 백색과 생활가전의 꾸준한 성장으로 매출액이 전년동기대비 약 2.5% 증가하였으며, 6월 말 시점으로 롯데마트점 내 매장을 포함하여 총 438개의 점포를 운영하고 있습니다.

롯데하이마트는 현재 전국적으로 11개의 물류센터를 운영중이며, CS 마스터 제도를 시행하여 전문 설치팀 육성 및 관리를 통해 2015년 6월말 기준 가전 설치팀 599개팀, 에어컨 설치팀 1,612개팀이 설치 업무를 담당하고 있습니다. 또한 서비스센터 11곳을 운영하며 전자제품수리 서비스를 시행하고 있습니다.

온라인 쇼핑몰은 빠르게 성장하는 온라인 시장에 진출하고, 인터넷 사용에 익숙한 젊은 고객들을 유치하기 위해 2000년에 출범하였습니다. 현재 웹사이트 www.e-himart.co.kr 을 통해 쇼핑몰을 운영 중입니다.

(2) 시장 점유율

구분	2014	2013	2012
롯데하이마트	48.6%	46.6%	47.0%
전자랜드	7.0%	7.3%	7.1%
삼성전자판매	25.5%	26.7%	26.8%
하이프라자	18.9%	19.4%	19.0%

※ 출처: 각 사 사업보고서 및 감사보고서

(3) 시장의 특성

① 공급측면

국내 전자제품 유통 시장은 하이마트, 전자랜드, 삼성전자판매, 하이프라자 등의 전문점과 할인점, 백화점, 홈쇼핑, 온라인, 대리점, 집단상가 등 다양한 형태의 소매업체 간의 치열한 경쟁이 지속되고 있습니다. 다양한 브랜드, 합리적인 가격, 상품설명 등의 측면에서는 당사가 가장 높은 시장지배력을 확보하고 있습니다. 삼성전자판매와 LG하이프라자는 당사와 같은 유통업체를 견제하고, 더 높은 시장 점유율을 확보하기 위해서 지속적으로 점포를 확대하고 있습니다.

할인점과 백화점은 전자제품의 판매를 공격적으로 확대하기보다는 유지를 하는 수준으로 보여집니다. 전자제품은 상대적으로 마진이 낮기 때문에 백화점은 전자제품 판매를 제조사에게 위탁하고 수수료를 받는 형식으로 수익을 창출하고 있습니다. 할인점 역시 특별한 전자제품 판매 확대 전략은 눈에 띄지 않습니다.

전자제품을 판매하는 유통 채널 가운데에는 온라인 쇼핑몰의 매출액 성장률이 가장 높게 나타나고 있습니다. 모바일 쇼핑이 유통산업 전반의 새로운 패러다임으로 등장하면서, 모바일 매출에 힘입어 온라인 쇼핑몰 매출 역시 증가하고 있는 추세입니다. 최근 온라인 유통 채널들은 모바일 커머스를 활용하여 시장 침투율을 점점 높이고 있는 추세이며, 향후 모바일을 통한 고객의 실시간 상품정보확인이 가능해지면서 가전구매 고객의 구매패턴 역시 점진적으로 변화될 것으로 예상됩니다.

② 수요측면

국내 주요 전자제품 가운데 주요 품목의 가구당 보급률은 이미 포화단계에 이른 상태입니다. 그러나 스마트폰, 태블릿PC, 대용량·프리미엄 백색 가전 및 각종 생활가전 신모델들이 빠르게 출시되면서 지속적인 교체 수요가 창출되고 있습니다. 또한, 소비자들의 합리적인 소비에 대한 의지가 커지면서 접근성, 상품구색, 가격, 판매직원의 전문성을 종합적으로 고려하여 전자제품 소매업체를 선택하려는 경향이 뚜렷해짐에 따라 카테고리킬러형 전자제품 전문점에 대한 수요는 지속적으로 확대될 것으로 예상됩니다.

(4) 신규 사업 등의 내용 및 전망

- 해당사항 없습니다.

2. 매출에 관한 사항

가. 주요 상품 등의 현황

(단위: 백만원)

사업부문	구분	제29기 반기 (2015.1.1~2015.6.30)	제28기 반기 (2014.1.1~2014.6.30)	제28기 (2014.1.1~2014.12.31)
전자제품 전문점	상품	1,819,567	1,775,131	3,738,940
	상품외	7,510	7,474	15,355
	소계	1,827,077	1,782,605	3,754,295

주1) 상품외 : 가전판매와 직접적인 연관이 없는 임대수입 등 포함

나. 판매경로 및 판매방법 등

(1) 판매경로

롯데하이마트 주식회사의 판매 경로는 모두 직영점이며, 2015년 6월말 직영점의 수는 438개 입니다. 또한 온라인을 통한 전자제품 판매 경로는 하이마트 쇼핑몰 웹사이트 www.e-himart.co.kr 등 입니다.

당사는 2015년 6월 말 기준 가전 설치팀 599개팀, 에어컨 설치팀 1,612개팀을 통해 배송·설치를 진행하여 판매를 완료합니다.

(2) 판매조직

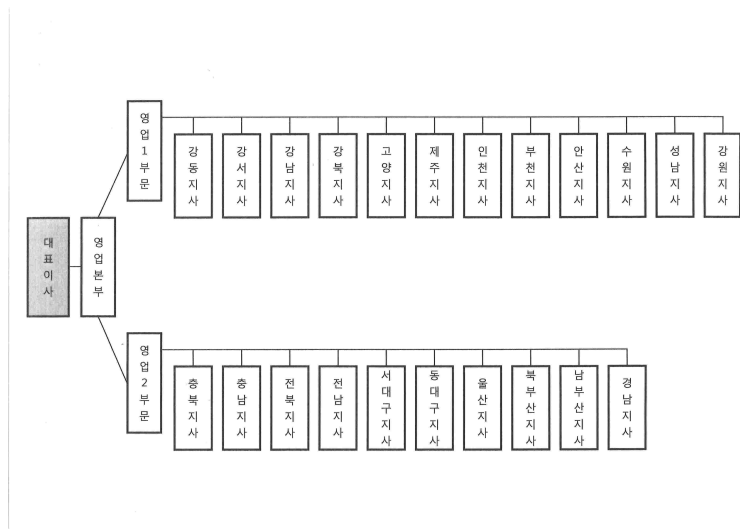

(3) 판매방법 및 조건

롯데하이마트는 상품 판매 즉시 고객이 신용카드, 현금 등으로 결제하며, 신용카드 결제는 신용 카드 회사에 대금을 청구한 날로부터 3~4 영업일 내 계좌로 입금되고 있습니다. 신용카드와 현금의 비중은 약 8:2입니다.

(4) 판매 전략

전자제품전문점이 성공하기 위해서는 다양한 브랜드, 합리적인 가격, 높은 접근성, 전문적인 상담원이 요구됩니다. 당사는 업계 1위 카테고리킬러업체로서 규모의 경제실현과 최고의 브랜드 인지도를 확보하고 있으며, 이를 바탕으로 합리적인 가격과 최고의 서비스로 소비자들에게 윈스탑 쇼핑을 제공하고 있습니다.

최근에는 전략품목 도입 및 SKU 확대를 통한 브랜드 다양화를 실현하고 있습니다. 이와 더불어 매장 규모 확대 및 부대시설을 확충하고 고객 맞춤형 프로모션 등을 강화하여고객의 만족도를 극대화하기 위해 노력하고 있습니다. 또한 고객이 만족할만한 상품설명과 친절도를 제고하기 위해 세일즈마스터 및 친절마스터 제도를 운영하고 있습니다.

또한 온라인에서도 가전제품 판매 1위 업체인 롯데하이마트의 브랜드 인지도, 전국익일 무료 배송, 편리한 A/S 등을 기반으로, 믿고 살수 있는 전자제품 전문몰을 운영하고 있습니다.

당사의 배송 및 설치 서비스는 전자제품 배송 특성상 고객에게 원활한 제품의 배송 및 설치가 이루어질 수 있도록 전국적인 물류망과 전산 시스템을 구축하였습니다. 또한 직접 고객과 대면해 서비스를 수행하는 설치 기사들의 전문적인 상품 지식과 서비스 마인드를 강화하기 위해 CS 마스터 제도를 운영하고 있습니다.

3. 생산 및 설비

가. 영업용 설비 현황

(1) 국내

※ 정렬기준: 지점명

(단위: 백만원, 제곱미터)

지점명	소재지	장부가			면적
		토지	건물	합계	
2호광장점	전남	0	0	0	1,011
가락점	강남	0	1,216	1,216	1,743
가야점	남부산	0	0	0	1,533
가양점	강서	0	0	0	2,074
간석점	인천	0	0	0	1,075
강화점	강서	0	0	0	1,056
개봉점	강서	0	0	0	2,114
거제점	북부산	0	0	0	1,024
거제롯데마트점	경남	0	0	0	565
거창점	경남	0	341	341	687
건대입구점	강동	0	120	120	1,340
검단점	인천	0	0	0	1,067
검단롯데마트점	인천	0	0	0	778
경기광주점	성남	0	562	562	1,902
경산점	동대구	3,739	1,252	4,991	1,746
경암점	전북	0	0	0	1,075
계산점	인천	0	0	0	1,537
계양롯데마트점	인천	0	0	0	3,019
고양롯데마트점	고양	0	0	0	477
고현점	경남	0	0	0	1,213
공릉점	강북	0	0	0	1,267
공주점	충남	0	0	0	1,526
관저점	충남	0	0	0	1,327
광교점	성남	0	0	0	1,035
광교롯데마트점	성남	0	0	0	647
광명롯데아울렛점	강서	0	0	0	2,212
광복롯데몰점	남부산	0	0	0	2,370
광산점	전남	1,115	1,398	2,513	1,482
광천점	전남	0	25	25	1,702
광평점	서대구	0	0	0	1,415

괴정점	남부산	0	0	0	585
교대역점	강남	0	0	0	1,560
교동점	강원	2,267	608	2,875	1,328
구로점	강서	0	0	0	1,349
구로롯데마트점	강서	0	0	0	2,037
구리점	강동	4,661	573	5,234	1,212
구리롯데마트점	강동	0	0	0	1,073
구리역점	강동	0	0	0	1,404
구미롯데마트점	서대구	0	0	0	1,376
구성점	성남	0	0	0	1,045
구월점	인천	0	0	0	1,653
구포점	남부산	0	0	0	1,083
군산롯데마트점	전북	0	0	0	1,205
권선롯데마트점	수원	0	0	0	899
금사점	북부산	0	0	0	698
금오점	강북	0	0	0	1,525
금정롯데마트점	북부산	0	0	0	854
금천점	강서	0	0	0	1,492
금천VIC마켓점	강서	0	0	0	738
금촌점	고양	0	0	0	1,035
기장점	북부산	0	0	0	1,115
길동점	강남	0	0	0	1,504
김량장점	성남	0	0	0	999
김제점	전북	0	0	0	989
김천점	서대구	0	89	89	1,258
김천롯데마트점	서대구	0	0	0	335
김포공항롯데마트점	강서	0	0	0	1,978
김포롯데마트점	강서	0	0	0	576
김포시청점	강서	0	0	0	405
김해내동점	남부산	2,595	2,026	4,621	2,150
김해롯데마트점	남부산	0	0	0	812
나운점	전북	0	484	484	1,401
나주점	전남	0	0	0	906
난곡점	강남	0	0	0	1,134
남양점	수원	0	0	0	863
남원점	전북	0	0	0	1,483
남원롯데마트점	전북	0	0	0	625
남천점	남부산	0	0	0	1,384
남춘천점	강원	0	347	347	1,038

내서점	경남	0	0	0	1,052
노서점	동대구	0	0	0	1,045
노은롯데마트점	충남	0	0	0	686
논산점	충남	0	0	0	992
논현신도시점	인천	0	0	0	1,028
다대점	남부산	0	572	572	1,057
단계점	강원	1,312	849	2,161	1,454
단구점	강원	0	22	22	1,978
당동점	안산	0	0	0	1,235
당진점	충남	0	460	460	1,304
당진롯데마트점	충남	0	0	0	808
대구울하롯데마트점	동대구	0	0	0	1,751
대덕롯데마트점	충남	0	0	0	1,864
대방점	강남	0	0	0	1,020
대연점	남부산	0	0	0	1,341
대잠점	동대구	1,894	747	2,641	1,450
대전시청점	충남	0	0	0	1,847
대치점	강남	54,725	14,512	69,237	1,238
덕계점	북부산	0	0	0	1,023
덕소롯데마트점	강동	0	0	0	579
덕천점	남부산	0	0	0	1,240
도계점	경남	0	0	0	1,342
도동점	경남	0	282	282	1,680
도봉VIC마켓점	강북	0	0	0	542
독산점	강서	0	0	0	1,182
동광양점	전남	0	0	0	1,075
동광주점	전남	0	0	0	1,652
동구일산점	북부산	0	95	95	1,101
동김해점	남부산	0	0	0	1,620
동두천점	강북	0	560	560	1,050
동두천롯데마트점	강북	0	0	0	595
동래롯데마트점	북부산	0	0	0	1,766
동부산롯데마트점	북부산	0	0	0	505
동수원점	수원	0	0	0	1,291
동인천점	인천	0	32	32	1,056
동탄점	수원	0	0	0	1,261
동해점	강원	0	0	0	1,057
두정점	충북	0	317	317	2,028
둔산점	충남	0	0	0	1,488

둔촌점	강남	0	0	0	1,607
들안길네거리점	동대구	0	1,012	1,012	1,370
마산롯데마트점	경남	0	0	0	926
마산역점	경남	0	0	0	1,714
마석점	강동	0	545	545	984
마석롯데마트점	강동	0	0	0	423
만수점	인천	0	416	416	1,532
면목점	강동	0	0	0	796
명곡로터리점	경남	0	876	876	1,374
명덕점	동대구	0	0	0	1,302
모란점	성남	0	0	0	986
목동점	강서	0	0	0	1,319
목포점	전남	0	0	0	1,063
목포롯데마트점	전남	0	0	0	983
무거점	북부산	0	0	0	861
운경점	서대구	0	0	0	1,064
운산점	고양	0	426	426	674
미아점	강북	0	0	0	1,344
미아사거리점	강북	0	0	0	1,661
밀양점	경남	0	547	547	946
발산점	강서	0	0	0	901
발안점	수원	0	14	14	996
방축점	충북	0	0	0	1,209
백석점	고양	0	0	0	1,800
범서점	북부산	0	0	0	973
범어네거리점	동대구	0	55	55	2,109
병점점	수원	0	0	0	1,097
보령점	충남	0	0	0	649
복산점	북부산	0	0	0	1,264
복현점	동대구	0	0	0	1,065
봉담점	수원	0	574	574	1,021
봉선점	전남	2,945	866	3,811	1,750
봉천점	강남	0	1,006	1,006	1,137
부곡점	북부산	0	0	0	1,186
부산교대역점	북부산	0	266	266	1,267
부산총무점	남부산	0	0	0	1,025
부송점	전북	0	0	0	1,943
부안점	전북	0	0	0	1,065
부여점	충남	0	0	0	1,065

부천점	인천	1,335	3,094	4,429	1,537
부천중동점	인천	0	0	0	1,668
부평점	인천	0	0	0	1,775
부평롯데마트점	인천	0	0	0	907
부평역롯데마트점	인천	0	0	0	820
북변점	강서	0	0	0	1,033
북수원점	수원	0	0	0	1,404
분평점	충북	0	0	0	1,266
불광점	고양	0	0	0	1,012
비산점	안산	0	0	0	1,311
비산사거리점	안산	0	0	0	921
사당점	강남	5,540	707	6,247	1,352
사상점	남부산	0	0	0	1,452
사상롯데마트점	남부산	0	0	0	1,193
사창점	충북	0	0	0	1,186
사천점	경남	0	289	289	1,014
사하롯데마트점	남부산	0	0	0	669
산곡점	인천	0	0	0	1,448
산남점	충북	0	0	0	1,179
산본점	안산	0	0	0	1,317
산수점	전남	0	0	0	955
삼계점	남부산	0	0	0	1,098
삼산점	북부산	0	0	0	1,415
삼산롯데마트점	인천	0	0	0	1,065
삼선교점	강동	0	0	0	986
삼양롯데마트점	강북	0	0	0	569
삼척점	강원	0	0	0	507
삼천포점	경남	0	70	70	968
상계점	강북	0	0	0	1,965
상남점	경남	4,821	2,331	7,152	2,645
상당롯데마트점	충북	0	0	0	646
상도점	강남	0	0	0	1,068
상록롯데마트점	안산	0	0	0	327
상록수점	안산	0	0	0	1,396
상무점	전남	3,496	1,103	4,599	2,021
상무롯데마트점	전남	0	0	0	747
상봉점	강동	5,857	713	6,570	1,502
상암월드컵점	고양	0	0	0	1,937
상인네거리점	서대구	0	194	194	1,615

상주점	서대구	0	0	0	1,300
서강점	고양	0	0	0	655
서곡점	전북	3,086	0	3,086	1,829
서구청점	인천	0	374	374	961
서귀포점	제주	602	502	1,104	1,106
서남시장점	서대구	0	333	333	1,232
서대전롯데마트점	충남	0	0	0	782
서면점	남부산	0	1,632	1,632	1,441
서산점	충남	0	0	0	1,460
서산롯데마트점	충남	0	0	0	583
서수원점	수원	0	0	0	1,405
서울역롯데마트점	고양	0	0	0	1,278
서청주롯데마트점	충북	0	0	0	2,485
서현점	성남	0	399	399	1,021
서현롯데마트점	성남	0	0	0	545
석관점	강동	0	787	787	1,218
석남점	인천	0	0	0	1,018
석사롯데마트점	강원	0	0	0	697
석촌역점	강남	0	963	963	1,111
선부점	안산	3,043	1,348	4,391	1,624
성내점	강남	0	0	0	1,505
성서점	서대구	0	0	0	1,874
성정롯데마트점	충북	0	0	0	2,560
세교점	수원	0	0	0	986
세이점	충남	0	0	0	629
센텀점	북부산	0	0	0	1,211
소하점	강서	0	0	0	2,230
속초점	강원	1,218	987	2,205	1,428
송내점	인천	0	0	0	1,029
송도롯데마트점	인천	0	0	0	928
송우점	강북	0	0	0	1,492
송정점	강원	0	0	0	1,037
송천점	전북	0	0	0	1,147
송탄점	수원	0	0	0	1,000
송파롯데마트점	강남	0	0	0	1,187
송현점	서대구	0	0	0	1,376
수송점	전북	0	0	0	1,544
수영점	남부산	0	681	681	1,011
수완점	전남	0	0	0	1,554

수원롯데마트점	전남	0	0	0	959
수원롯데몰점	수원	0	0	0	1,231
수원시청점	수원	0	202	202	2,805
수원터미널점	수원	0	576	576	1,007
수유점	강북	0	0	0	1,252
수지점	성남	3,748	1,837	5,585	1,622
수지롯데마트점	성남	0	0	0	969
수진점	성남	0	0	0	1,194
시지점	동대구	0	0	0	1,025
시티세븐롯데마트점	경남	0	0	0	645
시화공단점	안산	0	0	0	1,451
시화롯데마트점	안산	0	0	0	880
시흥롯데마트점	안산	0	0	0	470
신갈점	성남	0	0	0	1,021
신갈롯데마트점	성남	0	0	0	20,460
신길점	강서	0	0	0	1,250
신도시고잔점	안산	5,391	2,616	8,007	1,740
신림점	강남	0	0	0	1,005
신암점	동대구	0	0	0	1,263
신영통VIC마켓점	수원	0	0	0	736
신정점	북부산	0	0	0	1,312
신제주점	제주	4,298	1,414	5,712	1,333
신천점	안산	0	0	0	1,979
신흥점	성남	0	0	0	1,068
쌍문점	강북	0	0	0	1,500
쌍용점	충북	0	0	0	1,022
쌍용대로점	충북	0	0	0	1,154
아산터미널점	충북	0	0	0	1,622
아산터미널롯데마트점	충북	0	0	0	1,229
아차산역점	강동	0	0	0	1,214
안동신시장점	서대구	0	0	0	1,084
안동옥동점	서대구	0	0	0	1,091
안산롯데마트점	안산	0	0	0	950
안산선부롯데마트점	안산	0	0	0	889
안산터미널점	안산	0	0	0	1,792
안성점	수원	0	0	0	1,039
안성롯데마트점	수원	0	0	0	753
안양점	안산	0	1,213	1,213	1,834
안중점	수원	0	0	0	1,127

압구정점	강남	0	0	0	1,962
야탑점	성남	0	0	0	1,098
양산신도시점	북부산	0	383	383	1,394
양재점	강남	0	1,305	1,305	1,534
양주점	강북	0	0	0	1,599
양주롯데마트점	강북	0	0	0	1,141
양평점	강원	0	413	413	1,064
연양점	북부산	0	453	453	1,139
여수점	전남	1,695	755	2,450	1,541
여수롯데마트점	전남	0	0	0	996
여주점	강원	0	749	749	1,037
여천점	전남	0	0	0	1,080
여천롯데마트점	전남	0	0	0	548
역곡점	인천	0	0	0	1,361
역촌점	고양	0	0	0	1,300
연산점	북부산	0	420	420	1,296
연수점	인천	0	0	0	1,213
연수롯데마트점	인천	0	0	0	896
연향점	전남	0	0	0	1,068
영도점	남부산	0	0	0	1,361
영등점	전북	0	0	0	1,427
영등포VIC마켓점	강서	0	0	0	733
영등포구청역점	강서	0	0	0	1,278
영종도롯데마트점	인천	0	0	0	577
영주서천점	서대구	0	481	481	1,111
영천점	동대구	0	0	0	1,040
영통점	수원	0	747	747	1,028
영통롯데마트점	수원	0	0	0	897
예산점	충남	0	0	0	937
오광장점	동대구	0	0	0	1,764
오리점	성남	0	574	574	2,416
오목교점	강서	0	0	0	1,866
오산점	수원	0	0	0	1,323
오산롯데마트점	수원	0	0	0	870
오정점	인천	0	0	0	1,198
옥포점	경남	0	0	0	1,038
왜관점	서대구	0	0	0	805
용두점	강동	0	0	0	1,468
용봉점	전남	1,336	606	1,942	1,270

용산점	고양	0	621	621	879
용인점	성남	0	0	0	1,021
용전점	충남	0	0	0	2,112
우현점	동대구	0	281	281	1,135
울산점	북부산	0	882	882	1,719
울산롯데마트점	북부산	0	0	0	839
웅상롯데마트점	북부산	0	0	0	589
원당점	고양	0	0	0	950
원성점	충북	0	518	518	994
원주롯데마트점	강원	0	0	0	507
월드컵롯데마트점	전남	0	0	0	1,058
월드타워점	강남	0	0	0	4,549
월배점	서대구	0	0	0	1,473
월피점	안산	0	0	0	420
유성점	충남	0	0	0	1,059
유성온천점	충남	0	0	0	1,152
유천점	충남	0	0	0	1,331
율량점	충북	0	0	0	1,806
율하점	동대구	0	0	0	1,126
은평점	고양	0	0	0	1,166
의왕점	안산	0	557	557	990
의왕롯데마트점	안산	0	0	0	952
의정부점	강북	0	0	0	1,401
의정부롯데마트점	강북	0	0	0	863
이천점	강원	0	0	0	964
익산롯데마트점	전북	0	0	0	1,058
인덕원점	안산	0	0	0	1,049
인동점	서대구	0	0	0	871
인천교점	인천	0	0	0	964
인천삼산점	인천	0	237	237	1,057
인화점	전북	0	0	0	1,416
인후점	전북	0	0	0	1,542
일도점	제주	1,257	1,503	2,760	1,517
작전점	인천	0	0	0	1,381
잠실점	강남	0	0	0	3,869
장량점	동대구	0	0	0	1,017
장림점	남부산	0	0	0	939
장암롯데마트점	강북	0	0	0	751
장유점	남부산	0	774	774	1,584

장유롯데마트점	남부산	0	0	0	1,165
장한평점	강동	0	0	0	1,353
전주롯데마트점	전북	0	0	0	1,094
전주송천롯데마트점	전북	0	0	0	938
전주신시가지점	전북	0	0	0	1,829
정림점	충남	0	0	0	1,385
정왕역점	안산	0	0	0	1,230
정읍점	전북	0	0	0	1,405
정읍롯데마트점	전북	0	0	0	633
정자점	성남	4,988	1,414	6,402	1,629
정자사거리점	수원	0	643	643	1,512
제주점	제주	1,152	1,754	2,906	1,501
제주롯데마트점	제주	0	0	0	728
제천점	충북	0	0	0	1,164
조례점	전남	1,536	621	2,157	1,205
조치원점	충북	0	0	0	1,018
종암점	강동	0	465	465	1,158
주안점	인천	4,668	2,273	6,941	2,794
주엽점	고양	0	46	46	2,588
주엽롯데마트점	고양	0	0	0	887
주월점	전남	0	332	332	1,041
중계점	강북	0	348	348	987
중계롯데마트점	강북	0	0	0	950
중산점	고양	0	138	138	972
중화산점	전북	0	0	0	1,256
증평점	충북	0	0	0	1,021
증포점	강원	0	526	526	959
지산점	서대구	0	0	0	848
진장롯데마트점	북부산	0	0	0	743
진접점	강동	0	175	175	1,019
진주성점	경남	0	1,289	1,289	1,934
진천점	충북	0	0	0	1,256
진해점	경남	0	0	0	1,320
진해롯데마트점	경남	0	0	0	849
창동점	강북	7,898	1,485	9,383	1,070
창원중앙롯데마트점	경남	0	0	0	1,833
천안롯데마트점	충북	0	0	0	602
천안아산롯데마트점	충북	0	0	0	849
천천롯데마트점	수원	0	0	0	722

철산역점	강서	0	0	0	1,648
첨단점	전남	0	0	0	1,468
첨단롯데마트점	전남	0	0	0	899
청구점	강동	0	0	0	851
청라롯데마트점	인천	0	0	0	1,392
청량리롯데마트점	강동	0	0	0	1,879
청주롯데마트점	충북	0	0	0	538
청주터미널점	충북	4,830	2,403	7,233	3,670
초량점	남부산	0	0	0	375
춘천점	강원	2,999	1,839	4,838	2,901
춘천롯데마트점	강원	0	0	0	826
충주롯데마트점	충북	0	0	0	929
충주연수점	충북	0	0	0	1,103
칠곡점	동대구	2,515	1,639	4,154	2,424
침산점	동대구	0	274	274	1,830
키즈부산롯데마트점	남부산	0	0	0	2,382
킨텍스VIC마켓점	고양	0	0	0	787
탄금점	충북	1,223	740	1,963	1,354
탄현점	고양	0	0	0	1,098
태백점	강원	0	318	318	656
태안점	충남	0	0	0	1,099
대전점	동대구	0	211	211	1,050
테크노밸리점	충남	0	0	0	1,409
통영점	경남	3,000	1,134	4,134	1,447
통영롯데마트점	경남	0	0	0	812
파주운정점	고양	0	208	208	1,048
판교롯데마트점	성남	0	0	0	740
판암점	충남	0	0	0	1,562
평내점	강동	0	0	0	1,002
평리점	서대구	0	0	0	1,297
평촌점	안산	0	0	0	1,148
평택점	수원	0	0	0	1,058
평택롯데마트점	수원	0	0	0	869
하남점	성남	0	0	0	928
하단점	남부산	0	0	0	1,593
하당점	전남	1,962	713	2,675	1,484
하양점	동대구	0	0	0	763
합포점	경남	0	0	0	1,688
해운대점	북부산	2,624	1,378	4,002	2,320

행신점	고양	0	0	0	1,586
호계점	북부산	0	0	0	1,222
홍대입구역점	고양	0	829	829	1,004
홍성점	충남	0	0	0	1,035
홍성롯데마트점	충남	0	0	0	400
홍제점	고양	0	0	0	483
홍천점	강원	0	0	0	1,126
화곡점	강서	0	0	0	1,028
화명롯데마트점	남부산	0	0	0	622
화순점	전남	0	144	144	953
화원점	서대구	0	0	0	1,050
화정점	고양	0	0	0	861
화정롯데마트점	고양	0	0	0	492
황성점	동대구	0	0	0	1,070
회룡역점	강북	0	28	28	1,410
효문점	북부산	1,669	705	2,374	1,332
효자점	전북	3,887	1,157	5,044	1,953
휘경점	강동	0	0	0	984
북부물류센터		13,603	3,708	17,311	
중부물류센터		9,067	4,332	13,399	
동부물류센터		3,294	5,005	8,299	
경남물류센터		2,147	4,223	6,370	
서부물류센터		1,853	3,914	5,767	
양산물류센터		2,621	5,607	8,228	
전남물류센터		886	3,321	4,207	
강릉물류센터		730	1,082	1,812	
인천물류센터		0	737	737	
화성물류센터		0	0	0	
제주물류센터		770	2,807	3,577	
합계		201,898	130,681	332,579	

(2) 해외

- 해당 사항 없음

나. 설비의 신설, 매입 계획 등

(1) 진행 중인 투자

(단위:백만원)

사업부문	구분	투자기간	투자대상	투자효과	총투자액	기투자액	향후
------	----	------	------	------	------	------	----

			자산				투자액
지점영업	지점 신설/이전	2015년	건물/토지	매출증대	2,403	2,046	357
지점영업	상표권출원	2015년	기타의 무형자산	매출증대	11	10	1
전산개발	전산개발	2015년	기타의 무형자산	업무효율	4,922	2,802	2,120
합계					7,336	4,858	2,478

주) 향후 투자액은 경영상황에 따라 변동될 수 있음

4. 시장위험과 위험관리

가. 시장위험

(1) 점포의 확대

일반적으로 소매 유통업은 유리한 입지의 선점을 통한 점포 네트워크의 확보가 향후 영업성과에 큰 영향을 미칩니다. 당사는 2015년 6월 말 기준 총 438개의 점포를 운영하고 있으며 향후에도 지속적으로 점포를 확대 할 계획입니다.

(2) 기술의 발달 및 신상품 출시

국내에서 TV, 냉장고, 세탁기 등 주요 가전제품은 보급률이 100% 내외에 이르렀으나 기술 발달에 따른 신상품의 출시는 새로운 수요를 지속적으로 창출할 것입니다. 특히, OLED·UHD TV와 스마트폰, 대용량 백색가전 등 판매 단가가 높은 가전제품의 지속적인 출시는 매출액을 견인할 수 있을 것으로 기대됩니다.

(3) 경기변동

가전제품은 필수 소비재가 아니므로 비교적 경기변동의 영향을 크게 받는 편입니다. 경제가 침체하면 고가의 상품에 지출할 수 있는 재량적 소득이 감소하여 가전제품의 소비가 감소하거나 판매 단가가 낮은 모델에 대한 선호도가 높아질 수 있습니다. 반면, 경제가 성장 국면에 접어들었을 때, 소비자들은 고가의 가전제품을 구매할 수 있는 소비 여력이 생기고 이는 곧 매출액에도 긍정적인 영향을 줄 수 있습니다.

(4) 소비 패턴의 변화

가격, 기능, 디자인 등을 비교하여 최선의 구매 선택을 하고자 하는 합리적인 소비자가 늘어남에 따라 이에 대한 욕구를 가장 쉽게 충족 시켜줄 수 있는 '가전제품 전문점'에 대한 선호도가 향상될 것으로 예상됩니다. 국내에서 본격적으로 카테고리킬러형 가전제품 전문점을 선보인 이래 지속적으로 소비자의 소비패턴이 변화함에 따라 향후에도 높은 매출 성장을 구가할 수 있을 것으로 예상됩니다.

(5) 외환 위험

당사의 주요 사업 및 매출활동은 보고서 제출일 현재 국내에 국한되어 있기 때문에, 외환위험에 대한 노출은 제한적입니다. 단, 향후 당사가 해외 사업에 진출할 경우, 외환위험에 대한 노출은 현재 수준보다 높아질 수 있습니다.

※ 그외 「Ⅲ.재무에 관한 사항」 중 연결재무제표 주석 「4. 재무위험관리」에서 재무 및 자본 위험관리에 대해 다루고 있습니다.

나. 위험 관리 정책

당사는 별도의 위험관리 조직을 두고 있지는 않지만, 실질적 경험과 상품조달에 대한 전문 기술을 바탕으로 최근 시장동향 및 고객 데이터베이스 분석 및 업계분석, 상품연구와 더불어 변화하는 고객의 요구에 맞는 상품을 제공하며 위험 발생에 대비하고 있습니다.

5. 파생상품 거래현황

(1) 당반기말 현재 연결실체가 보유하고 있는 파생상품의 내역은 다음과 같습니다.

거래목적	파생상품 종류	계약 내용
위험회피	통화스왑	달러 사채에 대하여 원화 원금과 원화 고정이자율 부담

(2) 당반기말, 전기말 파생상품의 공정가치는 다음과 같습니다.

(단위:천원)

거래 목적	파생상품 종류	제29기 반기		제28기	
		자산	부채	자산	부채
위험회피	통화스왑		183,079		983,566

(3) 파생상품에 대한 평가손익

(단위: 천원)

거래목적	파생상품 종류	평가손익	비고
위험회피	통화스왑	747,000	당기손익
		40,543	기타포괄손익

나. 리스크 관리사항

(1) 환율의 변동이 손익에 미치는 영향을 최소화하여 기업가치를 높이는 것이 당사의 관리목표입니다.

(2) 외화자산 부채는 발생시점에 규모 및 시장 상황을 고려하여 리스크 헤지를 하는 것을 원칙으로 합니다.

(3) 금리변동성은 발생시점에 규모 및 시장 상황을 고려하여 리스크 헤지를 하는것을 원칙으로 합니다.

(4) 모든 외환거래 활동은 실수요 거래에 맞추어 실행하며 투기적거래는 불가합니다.

6. 경영상의 주요 계약

가. 상품 거래 관련 계약

계약명	계약상대방	계약기간	목적
거래기본계약	삼성전자(주)	2009.11.18~	상품의 단가, 납품, 반품, 지불 등에 관한 계약
거래기본계약	LG전자	2009.12.18~	상품의 단가, 납품, 반품, 지불 등에 관한 계약
거래기본계약	동부대우전자(주)	2009.05.20~	상품의 단가, 납품, 반품, 지불 등에 관한 계약
거래기본계약	(주)대유위니아	2012.07.10~	상품의 단가, 납품, 반품, 지불 등에 관한 계약
거래기본계약	쿠쿠전자주식회사	2012.07.31~	상품의 단가, 납품, 반품, 지불 등에 관한 계약
거래기본계약	(주)동양매직	2013.01.02~	상품의 단가, 납품, 반품, 지불 등에 관한 계약
거래기본계약	(주)리훙쿠첸	2012.07.02~	상품의 단가, 납품, 반품, 지불 등에 관한 계약
거래기본계약	일렉트로룩스코리아(주)	2012.07.04~	상품의 단가, 납품, 반품, 지불 등에 관한 계약
거래기본계약	오택캐리어 주식회사	2009.12.18~	상품의 단가, 납품, 반품, 지불 등에 관한 계약
거래기본계약	(주)필립스전자	2012.07.03~	상품의 단가, 납품, 반품, 지불 등에 관한 계약

주) 계약의 유효기간은 계약 체결일로부터 1년간임. 다만, 계약만료기간 1개월 전까지 기간만료와 동시에 이 계약을 종료한다는 서면통지가 없을 때는, 이 계약에 의하여 다시 1년 간 지속되며, 그 이후의 갱신에 대해서도 동일함.

나. 광고, 판촉 관련 계약

계약명	계약상대방	계약기간	목적
광고대행계약	(주)대흥기획	2015.3.1~2016.2.28	광고업무 위임 및 대행
업무제휴계약	(주)현대카드*주1)	2009.5.6~2015.5.5*주2)	상호 업무 제휴시 권리와 의무의 범위 규정
업무제휴계약	롯데카드	2014.1.8~2017.1.7	상호 업무 제휴시 권리와 의무의 범위 규정

주1) 현대카드와의 업무제휴계약은 당사 또는 현대카드 측이 계약기간 만료 1개월 전에 상대방에게 서면으로 해지 의사를 표시하지 않는 경우 1년씩 자동 갱신됨

주2) 현대카드의 경우, 2015년 8월까지 계약 임시 연장된 상태이며 2015년 7월 경 3년 계약 체결 예정임

7. 연구개발활동

- 해당사항없음

III. 재무에 관한 사항

1. 요약재무정보

가. 요약 연결 재무정보

(1) 요약 연결 재무상태표

(단위:백만원)

구 분	제29기 반기 (2015년 6월말)	제28기 (2014년 12월말)	제27기 (2013년 12월말)
[유동자산]	663,864	548,189	529,085
· 당좌자산	188,607	191,075	189,356
· 재고자산	475,257	357,113	339,729
[비유동자산]	2,267,735	2,226,449	2,226,339
· 유형자산	434,490	448,458	448,366
· 무형자산	1,696,573	1,693,636	1,691,790
· 기타비유동자산	136,671	84,355	86,183
자산총계	2,931,598	2,774,637	2,755,424
[유동부채]	1,029,255	642,428	401,630
[비유동부채]	170,890	447,075	758,754
부채총계	1,200,145	1,089,503	1,160,384
[자본금]	118,039	118,039	118,039
[자본잉여금]	1,055,675	1,055,675	1,055,675
[자본조정]	-	-	-
[기타포괄손익누계액]	2,658	(295)	(181)
[이익잉여금]	555,082	511,716	421,507
자본총계	1,731,454	1,685,135	1,595,040

주1) 상기 재무제표는 한국채택국제회계기준에 따라 작성되었으며, 기업회계기준서 제1027호 '연결재무제표와 별도재무제표'에 따른 재무제표입니다. 제28기, 제 29기 반기 재무제표는 당사 자회사합병으로 인하여 개별 재무제표로 기재되었으며, 제 27기 재무제표는 기공시된 연결재무제표로 기재되었습니다.

(2) 요약 연결 포괄손익계산서

(단위:백만원)

구 분	제29기 반기 (15.1.1~15.6.30)	제28기 반기 (14.1.1~14.6.30)	제28기 (14.1.1~14.12.31))	제27기 (13.1.1~13.12.31))
매출액	1,827,077	1,782,605	3,754,295	3,519,060
영업이익	77,537	57,210	144,391	184,804
법인세차감전순이익	69,547	46,694	124,447	166,896

연결총당기순이익	53,062	37,004	96,438	129,109
지배회사소유주지분	53,062	37,004	96,438	129,109
기본주당이익(원)	2,248	1,567	4,085	5,469
희석주당이익(원)	2,248	1,567	4,085	5,469
연결에 포함된 회사수	1	1	1	3

주1) 상기 재무제표는 한국채택국제회계기준에 따라 작성되었으며, 기업회계기준서 제1027호 '연결재무제표와 별도재무제표'에 따른 재무제표입니다. 제28기, 제 29기 반기 재무제표는 당사 자회사합병으로 인하여 개별 재무제표로 기재되었으며, 제 27기 재무제표는 기공시된 연결재무제표로 기재되었습니다.

(3) 연결대상회사의 변동내역

당사는 2010년부터 한국채택국제회계기준(K-IFRS)을 도입하였습니다. 한국채택국제회계기준 도입에 따른 연결대상회사의 변동내용은 아래와 같으며, 보고서 작성기준일 현재 당사는 연결대상 종속법인이 존재하지 않습니다.

구 분	제29기 반기	제28기	제27기
한국채택 국제회계기준 (K-IFRS) 적용시	(주)롯데하이마트	(주)롯데하이마트	(주)롯데하이마트
			하이마트로지텍(주)
			(주)하이마트쇼핑몰
합 계	1	1	3

주1) 기말시점 기준 작성

주2) 제27기 하이마트로지텍과 하이마트쇼핑몰은 2014년 1월 1일 롯데하이마트에 합병(소멸)되었음

(4) 영업손익의 분류

① 영업손익 및 산출에 포함된 주요 항목

영업이익은 매출총이익에서 판매비와 관리비를 감하여 산출되었습니다. 영업손익에 포함된 주요 항목 및 금액은 상기 항목의 상세내역을 참고할 수 있습니다.

(3. 연결재무제표 주석 23 참고)

② 영업손익 및 산출내역

(단위: 원)

구 분	제 29(당)기 반기	제 28(전)기 반기
매출총이익	460,374,354,499	438,165,025,407
판매비와관리비	382,837,143,833	380,955,453,388
영업이익	77,537,210,666	57,209,572,019

※ 합병전 재무제표(K-IFRS, 별도)에 관한 사항

당사는 2014년 1월 1일, 연결대상 종속법인이 모두 흡수 합병(소멸)되어 재무제표의 단순 비교시 투자자의 혼란을 유발 할수 있어, 투자자의 이해도 증진을 위하여, 롯데하이마트의 합병전까지의 별도기준 재무제표를 아래와 같이 기재합니다.

(1) 요약 재무정보(합병전 별도)

(단위:백만원)

구분	제29기 반기 (2015년 6월말)	제28기 (2014년 12월 말)	제27기 (2013년 12월 말)
[유동자산]	663,864	548,189	520,669
· 당좌자산	188,607	191,075	181,268
· 재고자산	475,257	357,113	339,402
[비유동자산]	2,267,735	2,226,449	2,231,157
· 유형자산	434,490	448,458	448,034
· 무형자산	1,696,573	1,693,636	1,691,790
· 기타비유동자산	136,671	84,355	91,333
자산총계	2,931,598	2,774,637	2,751,826
[유동부채]	1,029,255	642,428	400,782
[비유동부채]	170,890	447,075	758,409
부채총계	1,200,145	1,089,503	1,159,192
[자본금]	118,039	118,039	118,039
[자본잉여금]	1,055,675	1,055,675	1,055,675
[기타포괄손익누계액]	2,658	(295)	(181)
[이익잉여금]	555,082	511,716	419,102
자본총계	1,731,454	1,685,135	1,592,635
종속, 관계, 공동기업 투자주식의 평가방법	-	-	원가법

주1) 제29기 반기, 제28기 재무제표는 당사 자회사합병(소멸)으로 인하여 개별 재무제표이며 제27기 재무제표는 별도기준으로 기재되었으나, 연결재무제표가 회사의 주재무제표였기 때문에 주재무제표간 비교표시를 통한 투자자이해도 증진을 위해 상기 '요약 연결 재무정보'에 기재하였습니다. 또한 합병(소멸)된 자회사는 롯데하이마트가 100% 출자한 완전 자회사로, 제29기 반기와 제28기 재무제표가 실질적으로 과거 합병전 연결재무제표와 동일한 개념입니다.

(2) 요약 포괄 손익계산서(합병전 별도)

(단위:백만원)

구분	제29기 반기 (15.1.1~15.3.31)	제28기 반기 (14.1.1~14.3.31)	제28기 (14.1.1~14.12.31)	제27기 (13.1.1~13.12.31)
매출액	1,827,077	1,782,605	3,754,295	3,511,022
영업이익	77,537	57,210	144,391	178,964
법인세차감전순이익	69,547	46,694	124,447	160,944

당기순이익	53,062	37,004	96,438	124,429
기본주당이익(원)	2,248	1,567	4,085	5,271
희석주당이익(원)	2,248	1,567	4,085	5,271

주) 제29기 반기, 제28기 재무제표는 당사 자회사합병(소멸)으로 인하여 개별 재무제표로 기재되었으나, 연결 재무제표가 회사의 주재무제표였기 때문에 주재무제표간 비교표시를 통한 투자자이해도 증진을 위해 상기 '요약 연결 재무정보'에 기재하였습니다. 또한 합병(소멸)된 자회사는 롯데하이마트가 100% 출자한 완전 자회사로, 제29기 반기와 제28기 재무제표가 실질적으로 과거 합병전 연결재무제표와 동일한 개념입니다.

2. 연결재무제표

연결 재무상태표

제 29 기 반기말 2015.06.30 현재

제 28 기말 2014.12.31 현재

제 27 기말 2013.12.31 현재

(단위 : 원)

	제 29 기 반기말	제 28 기말	제 27 기말
자산			
유동자산	663,863,899,918	548,188,787,964	529,084,809,086
현금및현금성자산	43,858,046,028	104,861,714,104	62,003,956,878
재고자산	475,256,613,835	357,113,478,914	339,728,653,737
매출채권 및 기타채권	109,452,699,637	73,991,562,998	96,543,095,126
기타금융자산	1,040,743,629	1,035,057,194	4,836,634,695
기타자산	34,255,796,789	11,186,974,754	25,972,468,650
비유동자산	2,267,734,597,876	2,226,448,637,749	2,226,339,456,328
유형자산	423,311,635,388	434,545,597,134	420,719,691,430
투자부동산	11,178,191,494	13,911,944,437	27,646,761,365
영업권	1,683,324,077,729	1,683,324,077,729	1,683,324,077,729
무형자산	13,249,307,778	10,311,675,041	8,465,969,034
기타금융자산	128,226,689,726	74,642,503,138	74,428,365,608
이연법인세자산			16,009,590
기타자산	8,444,695,761	9,712,840,270	11,738,581,572
자산총계	2,931,598,497,794	2,774,637,425,713	2,755,424,265,414
부채			
유동부채	1,029,254,660,134	642,427,590,440	401,629,766,659
매입채무 및 기타채무	263,888,788,373	270,265,110,831	252,757,725,753
차입금	209,617,282,675		70,000,000,000
회사채	483,450,942,583	299,733,292,803	
기타금융부채	3,957,919,289	1,116,954,969	1,111,491,145
미지급법인세	15,365,610,060	11,449,855,095	28,682,454,483
총당부채	2,568,041,239	197,431,416	244,686,825
기타부채	50,406,075,915	59,664,945,326	48,833,408,453

비유동부채	170,889,979,530	447,075,112,675	758,754,437,739
퇴직급여부채 및 기타장기급여채무	16,431,160,299	7,226,166,043	12,550,648,908
차입금		99,365,997,250	98,869,860,461
회사채	149,722,071,694	332,405,553,304	630,251,326,415
기타금융부채	1,329,634,855	5,347,683,651	10,246,682,589
이연법인세부채	2,880,297,280	1,567,394,230	3,038,768,672
기타부채	526,815,402	1,162,318,197	3,797,150,694
부채총계	1,200,144,639,664	1,089,502,703,115	1,160,384,204,398
자본			
납입자본	1,163,253,787,212	1,163,253,787,212	1,163,253,787,212
자본금	118,038,560,000	118,038,560,000	118,038,560,000
주식발행초과금	1,045,215,227,212	1,045,215,227,212	1,045,215,227,212
기타자본구성요소	10,459,826,610	10,459,826,610	10,459,826,610
기타포괄손익누계액	2,658,196,143	(294,637,860)	(180,877,559)
이익잉여금	555,082,048,165	511,715,746,636	421,507,324,753
지배기업의 소유주에게 귀속되는 자본	1,731,453,858,130	1,685,134,722,598	1,595,040,061,016
비지배지분			
자본총계	1,731,453,858,130	1,685,134,722,598	1,595,040,061,016
자본과부채총계	2,931,598,497,794	2,774,637,425,713	2,755,424,265,414

연결 포괄손익계산서

제 29 기 반기 2015.01.01 부터 2015.06.30 까지

제 28 기 반기 2014.01.01 부터 2014.06.30 까지

제 28 기 2014.01.01 부터 2014.12.31 까지

제 27 기 2013.01.01 부터 2013.12.31 까지

(단위 : 원)

	제 29 기 반기		제 28 기 반기		제 28 기	제 27 기
	3개월	누적	3개월	누적		
매출액	968,183,972,628	1,827,077,107,600	977,363,489,141	1,782,604,646,885	3,754,294,609,543	3,519,060,025,775
매출원가	721,287,006,287	1,366,702,753,101	730,985,771,341	1,344,439,621,478	2,827,640,318,909	2,638,908,290,221
매출총이익	246,896,966,341	460,374,354,499	246,377,717,800	438,165,025,407	926,654,290,634	880,151,735,554
판매비와관리비	204,722,781,996	382,837,143,833	209,068,398,913	380,955,453,388	782,263,024,230	695,347,533,757
영업이익(손실)	42,174,184,345	77,537,210,666	37,309,318,887	57,209,572,019	144,391,266,404	184,804,201,797
기타이익	1,032,203,679	2,686,964,388	1,129,495,613	2,664,303,294	4,875,095,344	5,541,083,864
기타손실	726,225,167	1,338,923,153	1,408,321,280	2,841,157,326	4,894,846,336	2,208,146,071
순금융원가	(4,826,940,552)	(9,337,849,997)	(5,326,415,754)	(10,338,514,575)	(19,924,301,753)	(21,241,440,188)
금융수익	1,587,632,435	2,976,494,857	2,953,986,437	3,970,569,926	6,679,904,847	8,710,461,748
금융원가	(6,414,572,987)	(12,314,344,854)	(8,280,402,191)	(14,309,084,501)	(26,604,206,600)	(29,951,901,936)
법인세비용차감전순이익(손실)	37,653,222,305	69,547,401,904	31,704,077,466	46,694,203,412	124,447,213,659	166,895,699,402

법인세비용	8,996,593,486	16,485,438,250	7,587,263,888	9,690,297,626	28,009,446,258	37,787,020,594
당기순이익(손실)	28,656,628,819	53,061,963,654	24,116,813,578	37,003,905,786	96,437,767,401	129,108,678,808
당기순이익(손실)의 귀속						
지배회사 소유주지분	28,656,628,819	53,061,963,654	24,116,813,578	37,003,905,786	96,437,767,401	129,108,678,808
비지배지분						
기타포괄손익	1,605,244,907	1,047,716,838	69,784,345	255,620,024	(441,177,819)	(2,570,962,222)
후속적으로 당기손익으로 재분류 되지 않는 항목						
확정급여제도의 재측정요소	(1,301,595,297)	(1,905,117,165)	111,688,712	288,577,564	(327,417,518)	(2,390,084,663)
후속적으로 당기손익으로 재분류 될 수 있는 항목						
매도가능금융자산평가	2,912,291,162	2,912,291,162				
현금흐름위험회피	(5,450,958)	40,542,841	(41,904,367)	(32,957,540)	(113,760,301)	(180,877,559)
당기총포괄손익	30,261,873,726	54,109,680,492	24,186,597,923	37,259,525,810	95,996,589,582	126,537,716,586
총포괄손익의 귀속						
지배회사 소유주지분	30,261,873,726	54,109,680,492	24,186,597,923	37,259,525,810	95,996,589,582	126,537,716,586
비지배지분						
주당이익						
기본주당이익(손실)	1,214	2,248	1,022	1,567	4,085	5,469
희석주당이익(손실)	1,214	2,248	1,022	1,567	4,085	5,469

연결 자본변동표

제 29 기 반기 2015.01.01 부터 2015.06.30 까지
제 28 기 반기 2014.01.01 부터 2014.06.30 까지
제 28 기 2014.01.01 부터 2014.12.31 까지
제 27 기 2013.01.01 부터 2013.12.31 까지

(단위 : 원)

			자본						비지배지분	자본 합계
			지배기업의 소유주지분							
			자본금	주식발행초과금	기타자본구성요 소	기타포괄손익누계 액	이익잉여금	지배기업의 소유주지분 합계		
2013.01.01 (기초자본)			118,038,560,000	1,045,215,227,212	10,459,826,610		300,690,658,608	1,474,404,272,430	9,990,000	1,474,414,262,430
자본의 변 동	총포괄손익	당기순이익(손실)					129,108,678,808	129,108,678,808		129,108,678,808
		순확정급여부채의 재측정 요소					(2,390,084,663)	(2,390,084,663)		(2,390,084,663)
		매도가능금융자산평가								
		현금흐름위험회피				(180,877,559)		(180,877,559)		(180,877,559)
		배당금지금					(5,901,928,000)	(5,901,928,000)		(5,901,928,000)
	원 소유주와의 거래 등	기타							(9,990,000)	(9,990,000)
2013.12.31 (기말자본)			118,038,560,000	1,045,215,227,212	10,459,826,610	(180,877,559)	421,507,324,753	1,595,040,061,016		1,595,040,061,016
2014.01.01 (기초자본)			118,038,560,000	1,045,215,227,212	10,459,826,610	(180,877,559)	421,507,324,753	1,595,040,061,016		1,595,040,061,016
자본의 변 동	총포괄손익	당기순이익(손실)					96,437,767,401	96,437,767,401		96,437,767,401
		순확정급여부채의 재측정 요소					(327,417,518)	(327,417,518)		(327,417,518)
		매도가능금융자산평가								

		현금흐름위험회피				(113,760,301)		(113,760,301)		(113,760,301)
	자본에 직접 반영	배당금지금					(5,901,928,000)	(5,901,928,000)		(5,901,928,000)
	원 소유주와의 거래 등	기타								
2014.12.31 (기말자본)			118,038,560,000	1,045,215,227,212	10,459,826,610	(294,637,860)	511,715,746,636	1,685,134,722,598		1,685,134,722,598
2014.01.01 (기초자본)			118,038,560,000	1,045,215,227,212	10,459,826,610	(180,877,559)	421,507,324,753	1,595,040,061,016		1,595,040,061,016
자본의 변동	총포괄손익	당기순이익(손실)					37,003,905,786	37,003,905,786		37,003,905,786
		순확정급여부채의 재측정								
		요소					288,577,564	288,577,564		288,577,564
		매도가능금융자산평가								
		현금흐름위험회피				(32,957,540)		(32,957,540)		(32,957,540)
	자본에 직접 반영	배당금지금					(5,901,928,000)	(5,901,928,000)		(5,901,928,000)
원 소유주와의 거래 등	기타									
2014.06.30 (기말자본)			118,038,560,000	1,045,215,227,212	10,459,826,610	(213,835,099)	452,897,880,103	1,626,397,658,826		1,626,397,658,826
2015.01.01 (기초자본)			118,038,560,000	1,045,215,227,212	10,459,826,610	(294,637,860)	511,715,746,636	1,685,134,722,598		1,685,134,722,598
자본의 변동	총포괄손익	당기순이익(손실)					53,061,963,654	53,061,963,654		53,061,963,654
		순확정급여부채의 재측정								
		요소					(1,905,117,165)	(1,905,117,165)		(1,905,117,165)
		매도가능금융자산평가				2,912,291,162		2,912,291,162		2,912,291,162
		현금흐름위험회피				40,542,841		40,542,841		40,542,841
	자본에 직접 반영	배당금지금					(7,790,544,960)	(7,790,544,960)		(7,790,544,960)
원 소유주와의 거래 등	기타									
2015.06.30 (기말자본)			118,038,560,000	1,045,215,227,212	10,459,826,610	2,658,196,143	555,082,048,165	1,731,453,858,130		1,731,453,858,130

연결 현금흐름표

제 29 기 반기 2015.01.01 부터 2015.06.30 까지
제 28 기 반기 2014.01.01 부터 2014.06.30 까지
제 28 기 2014.01.01 부터 2014.12.31 까지
제 27 기 2013.01.01 부터 2013.12.31 까지

(단위 : 원)

	제 29 기 반기	제 28 기 반기	제 28 기	제 27 기
영업활동현금흐름				
영업에서 창출된 현금흐름	(75,116,000,493)	(33,637,515,485)	241,815,020,319	186,369,688,068
법인세납부(환급)	(11,591,275,583)	(28,396,824,224)	(46,556,559,534)	(29,641,222,801)
영업활동 순현금흐름	(86,707,276,076)	(62,034,339,709)	195,258,460,785	156,728,465,267
투자활동현금흐름				
단기금융상품의 감소			3,780,000,000	9,358,000,000
단기매도가능증권의 처분				114,482,502
유형자산의 처분	119,399,130	2,534,647,017	2,559,887,591	660,055,424
무형자산의 처분		9,000,000	9,000,000	

투자부동산의 처분	3,400,000,000	1,150,000,000	1,150,000,000	
보증금의 감소	1,901,866,800	2,978,158,060	5,086,858,060	7,246,872,100
이자수취	492,714,257	366,812,930	1,075,653,887	1,802,156,318
배당금수취	507,100	507,100	507,100	507,100
매도가능금융자산의 취득	(49,980,710,297)	(1,300,000)	(1,300,000)	(9,225,000)
유형자산의 취득	(20,703,218,643)	(45,233,622,121)	(60,665,887,739)	(64,148,390,488)
무형자산의 취득	(385,156,040)	(1,382,367,400)	(2,551,319,400)	(2,959,871,800)
보증금의 증가	(310,000,000)	(634,106,700)	(3,120,806,700)	(11,326,251,320)
투자활동순현금흐름	(65,464,597,693)	(40,212,271,114)	(52,677,407,201)	(59,261,665,164)
재무활동현금흐름				
단기차입금의 증가	110,000,000,000	150,000,000,000		259,993,227,125
장기차입금의 증가				98,500,000,000
사채발행분담금의환급				24,658,482
회사채의발행				298,990,200,000
외화사채의발행				33,464,051,250
배당금지급	(7,790,544,960)	(5,901,928,000)	(5,901,928,000)	(5,901,928,000)
단기차입금의 상환		(70,000,000,000)	(70,000,000,000)	(749,993,227,125)
이자지급	(11,041,249,347)	(12,454,215,605)	(23,821,368,358)	(28,292,929,299)
연결대상범위변동으로인한현금유출				(9,990,000)
재무활동순현금흐름	91,168,205,693	61,643,856,395	(99,723,296,358)	(93,225,937,567)
현금및현금성자산의순증가(감소)	(61,003,668,076)	(40,602,754,428)	42,857,757,226	4,240,862,536
기초현금및현금성자산	104,861,714,104	62,003,956,878	62,003,956,878	57,763,094,342
기말현금및현금성자산	43,858,046,028	21,401,202,450	104,861,714,104	62,003,956,878

3. 연결재무제표 주석

1. 당사의 개요

롯데하이마트 주식회사(이하 "당사")는 1987년 6월 가전제품 도·소매업을 영위할 목적으로 설립되어 서울시 강남구 삼성로에 본사를 두고 사당하이마트 외 다수의 지점을 보유하고 있습니다. 당사는 2011년 6월 29일에 한국거래소 유가증권시장을 통하여 주식을 상장하였습니다.

당사가 발행할 주식총수는 100,000,000주이고 1주당 금액은 5,000원입니다. 당반기말 현재 당사의 발행주식 총수와 납입자본금은 각각 23,607,712주와 118,038,560천원이며, 롯데쇼핑(주)가 당사 발행주식의 65.25%를 보유하고 있습니다(주석20참조).

2. 재무제표 작성 기준

(1) 회계기준의 적용

당사의 반기재무제표는 한국채택국제회계기준에 따라 작성되는 요약중간재무제표입니다. 동 재무제표는 기업회계기준서 1034호 '중간재무보고'에 따라 작성되었으며연차재무제표에서 요구되는 정보에 비하여 적은 정보를 포함하고 있습니다. 선별적주석에는 직전 연차보고

기간말 후 발생한 당사의 재무상태와 경영성과의 변동을 이해하는데 유의적인 거래나 사건에 대한 설명을 포함하고 있습니다.

(2) 추정과 판단

① 경영진의 판단 및 가정과 추정의 불확실성

한국채택국제회계기준에서는 중간재무제표를 작성함에 있어서 회계정책의 적용이나, 중간보고기간말 현재 자산, 부채 및 수익, 비용의 보고금액에 영향을 미치는 사항에 대하여 경영진의 최선의 판단을 기준으로 한 추정치와 가정의 사용을 요구하고 있습니다. 중간보고기간말 현재 경영진의 최선의 판단을 기준으로 한 추정치와 가정이 실제 환경과 다를 경우 이러한 추정치와 실제 결과는 다를 수 있습니다.

반기재무제표에서 사용된 당사의 회계정책의 적용과 추정금액에 대한 경영진의 판단은 2014년 12월 31일로 종료되는 회계연도의 연차재무제표와 동일한 회계정책과 추정의 근거를 사용하였습니다.

② 공정가치 측정

당사는 공정가치평가 정책과 절차를 수립하고 있습니다. 동 정책과 절차에는 공정가치 서열체계에서 수준 3으로 분류되는 공정가치를 포함한 모든 유의적인 공정가치 측정의 검토를 책임지는 평가부서의 운영을 포함하고 있으며, 그 결과는 재무담당임원에게 직접 보고되고 있습니다.

평가부서는 정기적으로 관측가능하지 않은 유의적인 투입변수와 평가 조정을 검토하고 있습니다. 공정가치 측정에서 증개인 가격이나 평가기관과 같은 제 3자 정보를 사용하는 경우, 평가부서에서 제 3자로부터 입수한 정보에 근거한 평가가 공정가치 서열체계 내 수준별 분류를 포함하고 있으며 해당 기준서의 요구사항을 충족한다고 결론을 내릴 수 있는지 여부를 판단하고 있습니다.

자산이나 부채의 공정가치를 측정하는 경우, 당사는 최대한 시장에서 관측가능한 투입변수를 사용하고 있습니다. 공정가치는 다음과 같이 가치평가방법에 사용된 투입변수에 기초하여 공정가치 서열체계 내에서 분류됩니다.

- 수준 1: 측정일에 동일한 자산이나 부채에 대한 접근 가능한 활성시장의 조정되지 않은 공시가격
- 수준 2: 수준 1의 공시가격 이외에 자산이나 부채에 대해 직접적으로 또는 간접적으로 관측가능한 투입변수
- 수준 3: 자산이나 부채에 대한 관측가능하지 않은 투입변수

자산이나 부채의 공정가치를 측정하기 위해 사용되는 여러 투입변수가 공정가치 서열체계 내에서 다른 수준으로 분류되는 경우, 당사는 측정치 전체에 유의적인 공정가치 서열체계에서 가장 낮은 수준의 투입변수와 동일한 수준으로 공정가치 측정치 전체를 분류하고 있으며, 변동이 발생한 보고기간 말에 공정가치 서열체계의 수준간 이동을 인식하고 있습니다.

3. 유의적인 회계정책

당사는 다음에서 설명하고 있는 사항을 제외하고는, 2014년 12월 31일로 종료하는 회계연도의 연차재무제표를 작성할 때에 적용한 것과 동일한 회계정책을 적용하고 있습니다. 다음에서 설명하고 있는 회계정책의 변경사항은 2015년 12월 31일로 종료하는 회계연도의 연차재무제표에도 반영될 것입니다.

(1) 회계정책의 변경

당사는 2015년 1월 1일을 최초적용일로 하여, 다른 기준서의 결과적인 개정사항을 포함하여 다음의 새로운 기준서 및 기준서의 개정사항들을 적용하였습니다.

① 기여금

2014년 7월 1일 이후 개시하는 회계연도부터 당사는 기업회계기준서 제 1019 호 '종업원 급여'의 개정사항을 적용하고 있습니다. 동 기준서는 당사가 정해진 요건을 충족하는 기여금을 종업원이나 제 3 자가 납부하는 경우 관련된 근무용역이 제공되는 기간의 근무원가에서 기여금을 차감하는 방법을 선택가능 하도록 하고 있습니다.

근무용역에 연계되어 있는 기여금은 순당기근무원가와 확정급여채무의 계산 시 포함되어야 하며, 이 기여금은 제도의 기여금 산정방식 또는 정액기준으로 근무기간에 배분되어야 합니다.

(2) 회계정책변경의 영향

당사는 기업회계기준서 제 1019 호가 당사의 재무제표에 미치는 영향이 유의적이지 않다고 판단하고 있습니다.

4. 재무위험관리

가. 재무위험관리요소

당사는 여러 활동으로 인하여 신용위험 및 유동성위험과 같은 다양한 금융 위험에 노출되어 있습니다. 당사의 전반적인 위험관리프로그램은 금융시장의 예측불가능성에 초점을 맞추고 있으며 재무성과에 잠재적으로 불리할 수 있는 효과를 최소화하는데 중점을 두고 있습니다.

(1) 신용위험관리

신용위험이란 당사의 통상적인 거래 및 투자활동에서 고객이나 거래상대방이 계약상의 의무를 이행하지 않아 회사가 재무손실을 입을 위험을 의미합니다. 당사 수익의 대부분은 개인 고객에게서 발생하고 있으며, 이에 따른 신용위험은 크게 발생하지 않습니다. 다만, 회수가 지연되는 금융자산에 대하여는 분기 단위로 회수지연 현황 및 회수대책이 보고되고 있으며 지연사유에 따라 적절한 조치를 취하고 있습니다.

한편, 당사는 한국산업은행 등의 금융기관에 현금및현금성자산을 예치하고 있으며, 신용등급이 우수한 금융기관과 거래하고 있으므로 금융기관으로부터의 신용위험은 제한적입니다.

(2) 유동성위험관리

당사는 유동성위험을 관리하기 위하여 단기 및 중장기 자금관리계획을 수립하고 현금유출예산과 실제현금유출액을 지속적으로 분석·검토하여 금융부채와 금융자산의 만기구조를 대응시키고 있습니다. 당사의 경영진은 영업활동현금흐름과 금융자산의 현금유입으로 금융부채를 상환가능하다고 판단하고 있습니다.

당반기말과 전기말 현재 금융부채의 잔존계약만기에 따른 만기분석은 다음과 같습니다.

(단위 : 천원)				
구 분	3개월 이하	3개월에서 1년이하	1년에서 2년이하	2년에서 5년이하
당반기말:				

매입채무및기타채무	260,382,305	3,506,483	-	-
차입금	110,584,767	101,150,466	-	-
회사채	4,869,268	492,013,816	4,560,000	153,420,000
기타금융부채	2,750,378	-	850,000	700,000
전기말:				
매입채무및기타채무	270,265,111	-	-	-
차입금	578,411	1,735,233	100,578,411	-
회사채	4,859,408	314,610,268	189,427,014	155,700,000
기타금융부채	35,420	2,750,000	500,000	1,350,000

상기 금융부채의 잔존만기별 현금흐름은 할인되지 아니한 명목금액(액면이자 포함)으로서 지급을 요구 받을 수 있는 기간 중 가장 이른 일자를 기준으로 작성되었습니다.

(3) 이자율위험관리

이자율위험은 미래 시장 이자율 변동에 따라 예금 또는 차입금 등에서 발생하는 이자수익 및 이자비용이 변동될 위험으로서 이는 주로 변동금리부 조건의 차입금과 예금에서 발생합니다. 당사의 이자율위험관리 목표는 이자율 변동으로 인한 불확실성과 순이자비용의 최소화를 추구함으로써 기업의 가치를 극대화하는데 있습니다.

이를 위해 당사는 고금리 차입금 감축, 장·단기 차입구조 개선, 고정 대 변동이자 차입조건의 적정비율 유지, 주간·월간 단위의 국내외 금리동향 모니터링 실시와 대응방안 수립 및 이자율스왑계약의 체결 등을 통해 선제적으로 이자율위험을 관리하고 있습니다.

(4) 가격위험관리

당사의 매도가능지분증권은 가격변동위험에 노출되어 있습니다. 당사의 경영진은 시장 가격 변동으로 인해 미래 현금흐름이 변동될 위험을 정기적으로 측정하고 있으며, 유의적인 투자의 경우 승인절차를 통해 별도로 관리하고 있습니다.

나. 자본위험관리

당사는 건전한 자본구조의 유지를 통하여 주주이익을 극대화시키는 동시에 계속기업으로서 지속될 수 있도록 자본조달비율에 기초하여 자본을 관리하고 있습니다. 자본조달비율은 순부채를 총자본으로 나누어 산출하고 있습니다. 순부채는 총차입금에서 현금및현금성자산 등을 차감한 금액이며 총자본은 재무상태표의 자본에 순부채를 가산한 금액입니다.

당반기말과 전기말 현재 자본조달비율은 다음과 같습니다.

(단위:천원)		
구 분	제 29(당) 기 반기	제 28(전) 기
총차입금		
- 차입금	209,617,283	99,365,997
- 회사채	633,173,014	632,138,846
차감		
- 현금및현금성자산	(43,858,046)	(104,861,714)
- 금융기관예치금	(1,000,000)	(1,000,000)

- 단기매도가능증권	(1,695)	(1,695)
순부채(A)	797,930,556	625,641,434
자본총계	1,731,453,858	1,685,134,723
총자본(B)	2,529,384,414	2,310,776,157
자본조달비율(A/B)	32%	27%

5. 금융상품

(1) 금융상품의 범주별 분류 및 공정가치

당반기말과 전기말 현재 금융자산과 금융부채의 장부금액과 공정가치는 다음과 같습니다. 장부금액이 공정가치의 합리적인 근사치에 해당하여 공정가치를 측정하지 않은 금융자산과 금융부채에 대한 공정가치 정보는 포함하고 있지 않습니다.

① 제 29(당) 기 반기

(단위 : 천원)					
구 분	대여금 및 수취채권	매도가능 금융자산	위험회피목적 파생상품	상각후원가로 측정 하는 금융부채	합 계
공정가치로 측정되는 금융자산					
매도가능금융자산	-	53,822,783	-	-	53,822,783
공정가치로 측정되지 않는 금융자산					
현금및현금성자산	43,858,046	-	-	-	43,858,046
매출채권및기타채권	109,452,700	-	-	-	109,452,700
기타금융자산	75,092,245	352,405	-	-	75,444,650
합 계	228,402,991	54,175,188	-	-	282,578,179
공정가치로 측정되는 금융부채					
통화스왑부채	-	-	183,079	-	183,079
공정가치로 측정되지 않는 금융부채					
매입채무및기타채무	-	-	-	263,888,788	263,888,788
차입금	-	-	-	209,617,283	209,617,283
회사채	-	-	-	633,173,014	633,173,014
기타금융부채	-	-	-	5,104,475	5,104,475
합 계	-	-	183,079	1,111,783,560	1,111,966,639

② 제 28(전) 기

(단위 : 천원)					
구 분	대여금 및 수취채권	매도가능 금융자산	위험회피목적 파생상품	상각후원가로 측정 하는 금융부채	합계
공정가치로 측정되지 않는 금융자산					
현금및현금성자산	104,861,714	-	-	-	104,861,714
매출채권및기타채권	73,991,563	-	-	-	73,991,563
기타금융자산	75,325,155	352,405	-	-	75,677,560
합 계	254,178,432	352,405	-	-	254,530,837
공정가치로 측정되는 금융부채					
통화스왑부채	-	-	983,566	-	983,566
공정가치로 측정되지 않는 금융부채					

매입채무및기타채무	-	-	-	270,265,111	270,265,111
차입금	-	-	-	99,365,997	99,365,997
회사채	-	-	-	632,138,846	632,138,846
기타금융부채	-	-	-	5,481,073	5,481,073
합 계	-	-	983,566	1,007,251,027	1,008,234,593

(2) 공정가치 서열체계

당반기말과 전기말 현재 공정가치로 측정되는 금융상품의 공정가치 서열체계 구분은 다음과 같습니다.

① 제 29(당) 기 반기

(단위 : 천원)				
구 분	제 29(당) 반기			
	수준 1	수준 2	수준 3	합계
반복적인 공정가치 측정치				
금융자산				
매도가능금융자산	-	-	53,822,783	53,822,783
금융부채				
통화스왑부채	-	183,079	-	183,079

② 제 28(전) 기

(단위 : 천원)				
구 분	제 28(전) 기			
	수준 1	수준 2	수준 3	합계
반복적인 공정가치 측정치				
금융부채				
통화스왑부채	-	983,566	-	983,566

(3) 수준 3 공정가치

당반기 중 수준 3 공정가치의 변동내역은 다음과 같습니다.

(단위:천원)	
구 분	제 29(당) 기 반기
기초잔액	-
매입	49,980,710
기타포괄손익에 포함된 손익 (매도가능금융자산평가손익)	3,842,073
기말잔액	53,822,783

(4) 민감도분석

수준 3에 해당하는 금융상품의 공정가치에 대해 다른 투입변수가 일정하게 유지되는 경우 유

의적이지만 관측가능하지 않은 투입변수 중 하나가 보고일에 합리적으로 변동하는 경우의 영향은 다음과 같습니다.

(단위: 천원)				
구분	할인율		영구성장을	
	1% 감소	1% 증가	0.5% 증가	1% 증가
매도가능금융자산	29,355,518	(21,515,921)	8,254,133	21,035,907

(5) 당반기와 전반기 중 금융상품 범주별 순손익은 다음과 같습니다.

(단위 : 천원)				
구분	제 29(당) 기 반기		제 28(전) 기 반기	
	3개월	누적	3개월	누적
대여금 및 수취채권				
이자수익(임차보증금)	851,027	1,731,094	1,132,372	2,325,682
이자수익	163,605	498,401	192,605	420,270
대손충당금환입(대손상각비)	3,379	7,377	5,558	(139,071)
매도가능금융자산				
매도가능금융자산평가(기타포괄손익)(*)	3,842,073	3,842,073	-	-
위험회피목적파생상품				
통화스왑평가이익(손실)	573,000	747,000	(1,632,000)	(1,227,000)
현금흐름위험회피(기타포괄손익)(*)	(7,191)	53,487	(55,314)	(43,480)
상각후원가로 측정하는 금융부채				
이자비용(수입보증금)	(34,364)	(68,884)	(89,393)	(180,226)
이자비용	(5,807,713)	(11,499,211)	(6,559,009)	(12,901,859)
외화환산이익(손실)	(572,496)	(746,250)	1,629,009	1,224,618

(*) 해당 평가손익 금액은 세전평가금액입니다.

6. 매출채권및기타채권

(1) 당반기말과 전기말 현재 매출채권및기타채권의 내역은 다음과 같습니다.

(단위:천원)		
구분	제 29(당) 기 반기	제 28(전) 기
매출채권	88,401,146	52,686,966
대손충당금	(714,225)	(721,602)
매출채권 순장부금액	87,686,921	51,965,364
미수금	21,765,779	22,026,199
대손충당금	-	-
미수금 순장부금액	21,765,779	22,026,199
합계	109,452,700	73,991,563

상기 매출채권및기타채권은 단기수취채권으로서 장부금액과 공정가치와의 차이가 중요하지 아니합니다.

(2) 당반기와 전기 중 매출채권의 대손충당금의 변동은 다음과 같습니다.

(단위:천원)		
구 분	제 29(당) 기 반기	제 28(전) 기
기초금액	721,602	168,699
손상된 채권에 대한 대손상각비	-	579,356
환입	(7,377)	(26,453)
기말금액	714,225	721,602

(3) 당반기말과 전기말 현재 매출채권의 연령분석은 다음과 같습니다.

(단위:천원)		
구 분	제 29(당) 기 반기	제 28(전) 기
연체되지 않은 채권	87,576,794	51,819,923
연체되었으나 손상되지 않은 채권		
3개월 이하	14,244	26,512
3개월 초과 6개월 이하	18,682	64,748
6개월 초과	77,201	54,181
소 계	110,127	145,441
손상채권		
3개월 초과 6개월 이하	223,150	424,390
6개월 초과	491,075	297,212
소 계	714,225	721,602
합 계	88,401,146	52,686,966

매출채권에 대한 중요한 신용위험의 집중은 없으며 다수의 거래처에 분산되어 있습니다.

7. 기타금융자산

(1) 당반기말과 전기말 현재 기타금융자산의 내역은 다음과 같습니다.

(단위:천원)				
구 분	제 29(당) 기 반기		제 28(전) 기	
	유동	비유동	유동	비유동
금융기관예치금(*)	1,000,000	-	1,000,000	-
매도가능금융자산	1,695	54,173,493	1,695	350,710
미수수익	39,049	-	33,362	-
당좌개설보증금(*)	-	8,000	-	8,000

보증금	-	74,045,197	-	74,283,793
합 계	1,040,744	128,226,690	1,035,057	74,642,503

(*) 당반기말 현재 금융기관예치금 중 500백만원은 수입보증금과 관련하여 건물임차인에게 담보로 제공되어 있으며, 당좌개설보증금은 사용이 제한되어 있습니다.

(2) 당반기말과 전기말 현재 매도가능금융자산의 내역은 다음과 같습니다.

(단위:천원)					
종 목	제 29(당) 기 반기				제 28(전) 기
	주식수(주)	지분율	취득원가	장부금액	장부금액
채무증권					
국공채	-	-	1,695	1,695	1,695
지분증권					
롯데렌탈(주)	481,459	4.90%	49,980,710	53,822,783	-
(주)오마이뉴스	10,000	2.90%	300,000	300,000	300,000
(주)한국경제신문	10,142	0.05%	50,710	50,710	50,710
지분증권 소계			50,331,420	54,173,493	350,710
합 계			50,333,115	54,175,188	352,405

8. 재고자산

당반기말과 전기말 현재 재고자산의 내역은 다음과 같습니다.

(단위 : 천원)		
구 분	제 29(당) 기 반기	제 28(전) 기
상품취득원가	477,201,915	360,836,523
평가손실총당금	(1,945,301)	(3,723,044)
합 계	475,256,614	357,113,479

재고자산과 관련하여 인식한 당반기 평가손실환입은 1,777,743천원(전반기: 평가손실 1,262,725천원)입니다.

9. 기타자산

당반기말과 전기말 현재 기타자산의 내역은 다음과 같습니다.

(단위:천원)				
구 분	제 29(당) 기 반기		제 28(전) 기	
	유동	비유동	유동	비유동
선급금	30,302,906	-	7,473,355	-
선급비용(*)	3,952,891	8,444,696	3,713,620	9,712,840
합 계	34,255,797	8,444,696	11,186,975	9,712,840

(*) 임차보증금의 현재가치평가에 따라 발생하는 선급임차료가 포함되어 있습니다.

10. 유형자산

(1) 당반기와 전기 중 유형자산의 변동내역은 다음과 같습니다.

① 제 29(당) 기 반기

(단위 : 천원)							
과 목	토지	건물	구축물	차량운반구	비품	건설중인자산	합 계
취득원가							
기초금액	200,561,051	253,102,553	50,000	104,545	235,521,513	3,552,423	692,892,085
취득금액	1,336,798	3,833,585	-	-	6,466,591	6,255,425	17,892,399
처분금액	-	(2,151,143)	-	-	(4,016,424)	-	(6,167,567)
기타증(감)액	-	1,267,373	-	-	-	(4,949,873)	(3,682,500)
기말금액	201,897,849	256,052,368	50,000	104,545	237,971,680	4,857,975	700,934,417
감가상각누계액							
기초금액	-	(118,995,258)	(12,862)	(104,544)	(139,233,824)	-	(258,346,488)
감가상각비	-	(8,527,234)	(625)	-	(16,488,825)	-	(25,016,684)
처분금액	-	2,151,092	-	-	3,589,298	-	5,740,390
기말금액	-	(125,371,400)	(13,487)	(104,544)	(152,133,351)	-	(277,622,782)
장부금액							
기초금액	200,561,051	134,107,295	37,138	1	96,287,689	3,552,423	434,545,597
기말금액	201,897,849	130,680,968	36,513	1	85,838,329	4,857,975	423,311,635

② 제 28(전) 기

(단위 : 천원)							
과 목	토지	건물	구축물	차량운반구	비품	건설중인자산	합 계
취득원가							
기초금액	189,260,334	241,020,959	50,000	104,545	196,340,292	4,693,874	631,470,004
취득금액	3,489,456	-	-	-	37,034,864	17,456,745	57,981,065
처분금액	(1,574,795)	(3,187,457)	-	-	(2,565,985)	-	(7,328,237)
기타증(감)액	9,386,056	15,269,051	-	-	4,712,342	(18,598,196)	10,769,253
기말금액	200,561,051	253,102,553	50,000	104,545	235,521,513	3,552,423	692,892,085
감가상각누계액							
기초금액	-	(101,830,054)	(11,612)	(94,091)	(108,814,556)	-	(210,750,313)
감가상각비	-	(18,582,156)	(1,250)	(10,453)	(32,251,883)	-	(50,845,742)
처분금액	-	1,869,644	-	-	1,832,615	-	3,702,259
기타(증)감액	-	(452,692)	-	-	-	-	(452,692)
기말금액	-	(118,995,258)	(12,862)	(104,544)	(139,233,824)	-	(258,346,488)
장부금액							
기초금액	189,260,334	139,190,905	38,388	10,454	87,525,736	4,693,874	420,719,691
기말금액	200,561,051	134,107,295	37,138	1	96,287,689	3,552,423	434,545,597

(2) 당사의 건물 중 타인 소유 임차토지에 소재한 건물과 관련하여, 토지소유자의 차입거래 시 해당 토지와 공동담보제공 목적으로 장부가액 2,139백만원의 건물을 토지소유자의 거래 금융기관에 담보로 제공(채권최고액: 25,500백만원)하고 있습니다.

11. 투자부동산

당반기와 전기 중 투자부동산의 변동내역은 다음과 같습니다.

① 제 29(당) 기 반기

(단위 : 천원)			
구 분	토지	건물	합계
취득원가:			
기초금액	10,214,514	4,593,609	14,808,123
처분금액	(960,000)	(2,240,000)	(3,200,000)
기말금액	9,254,514	2,353,609	11,608,123
감가상각누계액:			
기초금액	-	(896,179)	(896,179)
감가상각비	-	(33,072)	(33,072)
처분금액	-	499,319	499,319
기말금액	-	(429,932)	(429,932)
장부금액:			
기초금액	10,214,514	3,697,430	13,911,944
기말금액	9,254,514	1,923,677	11,178,191

② 제 28(전) 기

(단위 : 천원)			
구 분	토지	건물	합계
취득원가:			
기초금액	20,543,451	8,389,188	28,932,639
처분금액	(942,880)	(750,207)	(1,693,087)
기타증(감)액	(9,386,057)	(3,045,372)	(12,431,429)
기말금액	10,214,514	4,593,609	14,808,123
감가상각누계액:			
기초금액	-	(1,285,878)	(1,285,878)
감가상각비	-	(183,397)	(183,397)
처분금액	-	120,404	120,404
기타(증)감액	-	452,692	452,692
기말금액	-	(896,179)	(896,179)
장부금액:			
기초금액	20,543,451	7,103,310	27,646,761
기말금액	10,214,514	3,697,430	13,911,944

12. 영업권과 무형자산

당반기와 전기 중 영업권과 무형자산의 변동내역은 다음과 같습니다.

① 제 29(당) 기 반기

(단위 : 천원)						
과 목	영업권	상표권	회원권	임차권리금	기타의무형자산	합 계
취득원가						
기초금액	1,683,324,078	49,510	4,468,697	345,000	12,375,845	1,700,563,130
취득금액	-	3,418	206,268	-	245,686	455,372
기타증(감)액	-	-	-	-	3,682,500	3,682,500
기말금액	1,683,324,078	52,928	4,674,965	345,000	16,304,031	1,704,701,002
상각누계액 및 손상차손누계액						
기초금액	-	(18,833)	(1,943,618)	(86,629)	(4,878,297)	(6,927,377)
무형자산상각비	-	(4,613)	-	(24,769)	(1,229,719)	(1,259,101)
손상차손환입	-	-	58,862	-	-	58,862
기말금액	-	(23,446)	(1,884,756)	(111,398)	(6,108,016)	(8,127,616)
장부금액						
기초금액	1,683,324,078	30,677	2,525,079	258,371	7,497,548	1,693,635,753
기말금액	1,683,324,078	29,482	2,790,209	233,602	10,196,015	1,696,573,386

② 제 28(전) 기

(단위 : 천원)						
과 목	영업권	상표권	회원권	임차권리금	기타의무형자산	합 계
취득원가						
기초금액	1,683,324,078	22,323	4,053,560	1,102,500	8,579,922	1,697,082,383
취득금액	-	1,350	424,335	-	2,159,585	2,585,270
처분금액	-	-	(9,198)	-	-	(9,198)
기타증(감)액	-	25,837	-	(757,500)	1,636,338	904,675
기말금액	1,683,324,078	49,510	4,468,697	345,000	12,375,845	1,700,563,130
상각누계액 및 손상차손누계액						
기초금액	-	(13,359)	(1,625,890)	(794,592)	(2,858,495)	(5,292,336)
무형자산상각비	-	(5,474)	-	(49,537)	(2,019,802)	(2,074,813)
손상차손	-	-	(317,728)	-	-	(317,728)
기타증(감)액	-	-	-	757,500	-	757,500
기말금액	-	(18,833)	(1,943,618)	(86,629)	(4,878,297)	(6,927,377)
장부금액						
기초금액	1,683,324,078	8,964	2,427,670	307,908	5,721,427	1,691,790,047
기말금액	1,683,324,078	30,677	2,525,079	258,371	7,497,548	1,693,635,753

13. 매입채무및기타채무

당반기말과 전기말 현재 매입채무및기타채무의 내역은 다음과 같습니다.

(단위:천원)		
구 분	제 29(당) 기 반기	제 28(전) 기
매입채무	179,046,232	174,017,786
미지급금	84,842,556	96,247,325

합 계	263,888,788	270,265,111
-----	-------------	-------------

14. 차입금

(1) 당반기말과 전기말 현재 단기차입금의 내역은 다음과 같습니다.

(단위:천원)					
구 분	제 29(당) 기 반기				제 28(전) 기
	내역	차입처	이자율(%)	금액	금액
단기차입금	전자단기사채	NH투자증권(주)	1.67 ~ 1.79	80,000,000	-
단기차입금	전자단기사채	우리종합금융(주)	1.67	30,000,000	-
합 계				110,000,000	-

(2) 당반기말과 전기말 현재 장기차입금의 내역은 다음과 같습니다.

(단위:천원)					
구 분	제 29(당) 기 반기				제 28(전) 기
	차입처	만기	이자율(%)	금액	금액
장기차입금	(주)미즈호코퍼레이트은행	2016년 3월 28일	2.32	100,000,000	100,000,000
현재가치할인차금				(382,717)	(634,003)
총 장부금액				99,617,283	99,365,997
유동성장기차입금				100,000,000	-
유동성현재가치할인차금				(382,717)	-
장부금액				-	99,365,997

(3) 당반기말 현재 상기 장기차입금과 관련하여 매년말 금융기관이 요구하는 재무약정사항 (부채비율 300% 이하)을 유지하지 않을 경우 기한의 이익을 상실할 수 있습니다.

15. 회사채

(1) 당반기말과 전기말 현재 회사채의 내역은 다음과 같습니다.

(단위:천원)					
구 분	내역	만기	이자율(%)	제 29(당) 기 반기	제 28(전) 기
확정금리 원화사채	제2회 무기명식 무보증 공모사채	2015년12월17일	3.2	300,000,000	300,000,000
확정금리 원화사채	제3-1회 무기명식 무보증 공모사채	2016년 3월 4일	2.9	150,000,000	150,000,000
확정금리 원화사채	제3-2회 무기명식 무보증 공모사채	2018년 3월 4일	3.0	150,000,000	150,000,000
변동금리 외화사채(*)	외화사모사채	2016년 3월 29일	3M USD Libor+0.5	33,723,000	32,976,000
소 계				633,723,000	632,976,000
사채할인발행차금				(549,986)	(837,154)
총 장부금액				633,173,014	632,138,846
유동성사채				483,723,000	300,000,000
유동성사채할인발행차금				(272,058)	(266,707)
장부금액				149,722,072	332,405,553

(*) 당사는 동 사채의 이자율 및 환율 변동에 따른 현금흐름위험회피를 위하여 (주)미즈호코 퍼레이트은행 서울지점(Mizuho Corporate Bank, Ltd. Seoul Branch)과 USD 30백만의 통화스왑(Cross-currency Swap)계약을 체결하고 있습니다(주석19참조).

(2) 당반기말 현재 상기 원화사채와 관련하여 당사가 해당 사채의 원리금지급의무의 이행이 완료될 때까지 재무약정사항(부채비율 200% 이하 등)을 유지하지 않을 경우 기한의 이익을 상실할 수 있습니다.

16. 기타금융부채

당반기말과 전기말 현재 기타금융부채의 내역은 다음과 같습니다.

(단위:천원)				
구 분	제 29(당) 기 반기		제 28(전) 기	
	유동	비유동	유동	비유동
미지급비용	1,035,778	-	1,116,955	-
수입보증금	2,739,062	1,329,635	-	4,364,118
통화스왑부채	183,079	-	-	983,566
합 계	3,957,919	1,329,635	1,116,955	5,347,684

17. 기타부채

당반기말과 전기말 현재 기타부채의 내역은 다음과 같습니다.

(단위:천원)				
구 분	제 29(당) 기 반기		제 28(전) 기	
	유동	비유동	유동	비유동
선수금	41,070,751	-	37,811,143	-
선수수익(*)	7,348,954	526,815	20,045,564	1,162,318
예수금	1,986,371	-	1,808,238	-
합 계	50,406,076	526,815	59,664,945	1,162,318

(*) 수입보증금의 현재가치평가에 따라 발생하는 선수임대료가 포함되어 있습니다.

18. 퇴직급여부채

(1) 당반기말과 전기말 현재 재무상태표에 인식된 퇴직급여부채의 금액은 다음과 같이 산정되었습니다.

(단위:천원)		
구 분	제 29(당) 기 반기	제 28(전) 기
기금이 적립된 확정급여채무의 현재가치	65,843,850	59,407,485
기금이 적립되지 않은 확정급여채무의 현재가치	3,145,229	2,735,797
소 계	68,989,079	62,143,282

사외적립자산의 공정가치	(53,614,820)	(55,658,971)
재무상태표 상 부채	15,374,259	6,484,311

(2) 당반기말과 전기말 현재 재무상태표에 인식된 기타장기급여채무의 금액은 다음과 같습니다.

(단위:천원)		
구 분	제 29(당) 기 반기	제 28(전) 기
기타장기급여채무의 현재가치	1,056,901	741,856

(3) 당반기와 전기 중 확정급여채무의 변동은 다음과 같습니다.

(단위:천원)		
구 분	제 29(당) 기 반기	제 28(전) 기
기초금액	62,143,282	51,795,902
당기근무원가	6,309,234	12,207,412
이자비용	1,339,560	2,663,272
재측정요소:		
- 인구통계적가정의 변동으로 인한 보험수리적손익	-	9,304,015
- 재무적가정의 변동으로 인한 보험수리적손익	-	(9,447,419)
- 경험적조정으로 인한 보험수리적손익	2,020,741	173,825
관계사 전(출)입	678,482	-
급여의 지급	(3,502,220)	(4,553,725)
기말금액	68,989,079	62,143,282

(4) 당반기와 전기 중 사외적립자산 공정가치의 변동은 다음과 같습니다.

(단위:천원)		
구 분	제 29(당) 기 반기	제 28(전) 기
기초금액	55,658,971	39,245,253
이자수익	1,092,152	1,736,883
재측정요소:		
- 사외적립자산의 수익(이자수익에 포함된 금액 제외)	(492,605)	(401,528)
기여금:		
- 사용자	-	18,000,000
제도에서의 지급:		
- 급여의 지급	(2,643,698)	(2,921,637)
기말금액	53,614,820	55,658,971

당반기 중 사외적립자산의 실제수익은 600백만원(전반기 : 603백만원) 입니다.

(5) 당반기와 전반기 중 포괄손익계산서에 손익항목으로 반영된 금액은 다음과 같습니다.

(단위:천원)		
구 분	제 29(당) 기 반기	제 28(전) 기 반기
확정급여제도		
당기근무원가	6,309,234	6,310,452
순이자원가	247,408	396,936
소 계	6,556,642	6,707,388
확정기여제도	1,075,777	1,091,913
기타장기종업원급여	613,145	-
종업원 급여에 포함된 총 비용	8,245,564	7,799,301

(6) 당반기말과 전기말 현재 사외적립자산의 구성내역은 다음과 같습니다.

(단위:천원)		
구 분	제 29(당) 기 반기	제 28(전) 기
지분상품	28,718,122	12,603,713
채무상품	18,824,542	22,875,461
기타(예치금)	6,072,156	20,179,797
합 계	53,614,820	55,658,971

19. 우발채무와 약정사항

(1) 당반기말 현재 당사는 수입보증금과 관련하여 단기금융상품(장부가액: 500백만원)과 유형자산 및 투자부동산 (총 장부가액: 79,900백만원, 채권최고액: 4,020백만원)을 임차인에게 담보로 제공하고 있습니다(주석 7,10,11참조).

(2) 당반기말 현재 당사는 (주)국민은행과 30,000백만원을 한도로 당좌차월약정을 체결하고 있으며, (주)우리은행 외 3개 금융기관과 200,000백만원 한도의 여신거래약정을 체결하고 있습니다.

(3) 당반기말 현재 당사는 전자단기사채발행한도를 200,000백만원으로 한도로 하고 있으며, NH투자증권(주) 외 1개사를 모집인으로 하여 발행한 금액은 110,000백만원입니다.

(4) 당반기말 현재 당사는 (주)하나은행 외 1개 금융기관과 120,000백만원 한도의 외상매출채권담보대출약정을 체결하고 있으며 미결제잔액은 35,810백만원입니다.

(5) 당반기말 현재 당사는 보증을 요구하는 일부 납품업체와의 납품계약 등과 관련하여 서울보증보험(주)로부터 6,592백만원의 보증을 제공받고 있습니다.

(6) 당반기말 현재 당사는 지점사무실 및 물류창고 등과 관련하여 삼도주택(주) 등과 임대차

계약을 체결하고 있으며 82,777백만원(전기말: 84,327백만원)의 보증금을 예치하고 있습니다. 이와 관련한 당반기의 지급임차료는 46,895백만원(전반기: 45,088백만원)입니다.

(7) 당반기말 현재 계류 중인 소송사건은 당사가 피소된 6건(관련금액 6,900백만원)과 당사가 제소한 3건(관련금액 13,639백만원)이 있습니다. 당사의 경영진은 상기 소송사건의 결과가 당사의 재무제표에 중요한 영향을 미치지 아니할 것으로 판단하고 있습니다. 한편 당사는 전대표이사의 횡령과 배임혐의와 관련하여 소송사건을 진행중이나, 2015년 7월 3일 서울중앙지방법원의 1심 판결에서 일부 패소하였습니다. 당사는 동 사건과 관련하여 당반기말 현재 6,445백만원을 부채로 계상하고 있으며, 따라서 손익에 미치는 영향은 중요하지 않습니다. 당사는 해당 소송사건의 결과에 대해 불복하여 항소를 제기할 예정입니다.

(8) 당반기말 현재 당사는 이자율 및 환율 변동에 따른 현금흐름위험 회피를 위하여 (주)미즈호코퍼레이션은행 서울지점(Mizuho Corporate Bank, Ltd. Seoul Branch.)과 USD 30백만의 통화스왑(Cross-currency Swap)계약을 체결하고 있으며 계약조건은 다음과 같습니다.

(단위 : USD)						
구 분	계약처	계약금액	계약환율	수취이자율	지급이자율	계약만기일
USD/KRW CRS	Mizuho Corporate Bank, Ltd. Seoul Branch.	30,000,000	KRW/USD 1,119.0	3M USD Libor + 50bp	2.68%	2016.3.23

동 스왑계약을 당반기말 현재의 공정가액으로 평가하여 위험회피에 효과적인 부분에 대해 법인세 효과 반영 후 평가이익 41백만원을 당반기의 기타포괄손익으로 인식하였습니다.

20. 납입자본

당반기말과 전기말 현재 당사의 납입자본 내역은 다음과 같습니다.

(단위 : 천원)		
구 분	제 29(당) 기 반기	제 28(전) 기
수권주식수	100,000,000주	100,000,000주
주당금액	5,000원	5,000원
발행주식수	23,607,712주	23,607,712주
자본금	118,038,560	118,038,560
주식발행초과금	1,045,215,227	1,045,215,227
납입자본 합계	1,163,253,787	1,163,253,787

21. 기타포괄손익누계액

당반기말과 전기말 현재 당사의 기타포괄손익누계액의 내역은 다음과 같습니다.

(단위:천원)		
구 분	제 29(당) 기 반기	제 28(전) 기
매도가능금융자산평가	2,912,291	-
현금흐름위험회피	(254,095)	(294,638)

합 계	2,658,196	(294,638)
-----	-----------	-----------

22. 이익잉여금

당반기말과 전기말 현재 당사의 이익잉여금의 내역은 다음과 같습니다.

(단위:천원)		
구 분	제 29(당) 기 반기	제 28(전) 기
법정적립금	5,081,915	4,302,860
미처분이익잉여금	550,000,133	507,412,887
합 계	555,082,048	511,715,747

23. 판매비와관리비

당반기와 전반기 중 판매비와관리비의 내역은 다음과 같습니다.

(단위:천원)				
구 분	제 29(당) 기 반기		제 28(전) 기 반기	
	3개월	누적	3개월	누적
급여	44,185,367	86,508,941	45,477,059	87,401,978
퇴직급여	3,869,733	7,632,419	3,940,761	7,799,301
장기종업원급여	306,572	613,145	-	-
복리후생비	13,604,440	24,337,889	10,657,288	19,883,193
광고선전비	20,183,726	35,816,711	20,234,504	37,763,520
판매촉진비	4,664,238	8,392,316	7,653,261	11,596,498
지급수수료	31,333,845	60,180,269	29,692,600	55,284,536
운반비	20,780,229	38,234,195	19,554,753	35,828,223
설치비	13,100,183	15,577,957	18,005,110	20,694,562
대손상각비(대손충당금환입)	(3,379)	(7,377)	(5,558)	139,071
지급임차료	28,281,326	57,113,582	28,159,515	53,957,546
감가상각비	12,453,040	25,049,756	13,032,829	25,458,647
무형자산상각비	660,518	1,259,101	509,671	983,577
수도광열비	3,383,835	8,619,154	3,432,293	8,810,742
세금과공과	2,532,293	3,485,707	2,394,587	3,059,493
여비교통비	1,138,506	2,146,680	982,166	1,952,353
통신비	469,537	914,775	529,705	1,019,437
수선비	626,068	1,354,383	829,718	1,686,058
소모품비	1,589,463	2,644,491	2,406,604	4,541,838
도서인쇄비	169,407	306,740	183,252	325,430
교육비	531,639	980,992	691,293	1,344,108
보험료	667,681	1,225,500	569,426	1,076,776
차량유지비	100,977	198,582	112,040	217,861
접대비	92,477	246,862	25,485	130,433
잡비	1,061	4,374	37	272
합 계	204,722,782	382,837,144	209,068,399	380,955,453

24. 비용의 성격별 분류

(1) 당반기와 전반기의 비용의 성격별 분류 내역은 다음과 같습니다.

(단위:천원)				
구 분	제 29(당) 기 반기		제 28(전) 기 반기	
	3개월	누적	3개월	누적
재고자산의 매입	769,656,888	1,478,532,390	798,023,347	1,451,599,239
재고자산의 변동	(51,863,394)	(118,143,135)	(70,525,506)	(112,926,316)
종업원급여	53,489,685	104,005,096	53,187,497	103,406,528
감가상각비	12,453,040	25,049,756	13,032,829	25,458,647
무형자산상각비	660,518	1,259,101	509,671	983,577
운반비	20,780,229	38,234,195	19,554,753	35,828,223
설치비	13,100,183	15,577,957	18,005,110	20,694,562
광고비	24,847,964	44,209,027	27,887,765	49,360,018
지급임차료	28,281,326	57,113,582	28,159,515	53,957,546
지급수수료	34,827,358	66,493,767	33,180,530	61,051,234
수도광열비	3,383,835	8,619,154	3,432,293	8,810,742
기타비용	16,392,156	28,589,007	15,606,366	27,171,075
매출원가 및 판매관리비 합계	926,009,788	1,749,539,897	940,054,170	1,725,395,075

(2) 당반기와 전반기 중 종업원급여의 내역은 다음과 같습니다.

(단위:천원)				
구 분	제 29(당) 기 반기		제 28(전) 기 반기	
	3개월	누적	3개월	누적
급여 및 임금	38,140,227	73,823,675	38,356,717	73,160,791
상여금	6,045,140	12,685,266	7,120,342	14,241,187
퇴직급여	3,869,733	7,632,419	3,940,761	7,799,301
장기종업원급여	306,572	613,145	-	-
복리후생비	5,128,013	9,250,591	3,769,677	8,205,249
합 계	53,489,685	104,005,096	53,187,497	103,406,528

25. 기타수익 및 기타비용

당반기와 전반기 중 기타수익 및 기타비용의 내역은 다음과 같습니다.

(단위:천원)				
구 분	제 29(당) 기 반기		제 28(전) 기 반기	
	3개월	누적	3개월	누적
기타수익:				
수입수수료	663,733	848,133	302,264	938,667
유형자산처분이익	80,664	115,782	2,142	281,188
투자부동산처분이익	-	699,319	-	-
무형자산손상차손환입	-	58,862	-	-

배당금수익	-	507	-	507
보험차익	19,658	19,658	-	30,729
잡이익	268,149	944,703	825,090	1,413,212
합 계	1,032,204	2,686,964	1,129,496	2,664,303
기타비용:				
유형자산처분손실	226,806	423,559	629,134	701,723
투자부동산처분손실	-	-	422,684	422,684
무형자산처분손실	-	-	198	198
무형자산손상차손	10,000	-	45,455	213,182
기부금	314,524	666,334	295,858	1,465,858
보험차손	-	11,587	-	1,248
잡손실	174,895	237,443	14,992	36,264
합 계	726,225	1,338,923	1,408,321	2,841,157

26. 순금융원가

당반기와 전반기 중 순금융원가의 내역은 다음과 같습니다.

(단위:천원)				
구 분	제 29(당) 기 반기		제 28(전) 기 반기	
	3개월	누적	3개월	누적
금융원가:				
이자비용	5,842,077	11,568,095	6,648,402	13,082,085
외화환산손실	572,496	746,250	-	-
통화스왑평가손실	-	-	1,632,000	1,227,000
금융원가 소계	6,414,573	12,314,345	8,280,402	14,309,085
금융수익:				
이자수익	1,014,632	2,229,495	1,324,977	2,745,952
외화환산이익	-	-	1,629,009	1,224,618
통화스왑평가이익	573,000	747,000	-	-
금융수익 소계	1,587,632	2,976,495	2,953,986	3,970,570
순금융원가	4,826,941	9,337,850	5,326,416	10,338,515

27. 법인세비용

법인세비용은 당기법인세비용에서 과거기간 당기법인세에 대하여 당기에 인식한 조정사항, 일시적차이의 발생과 소멸로 인한 이연법인세비용(수익) 및 당기손익 이외로인식되는 항목과 관련된 법인세비용(수익)을 조정하여 산출하였습니다. 당반기 법인세비용의 평균유효세율은 23.7%(전반기: 20.8%)이며, 동 유효세율의 증가는 전반기종속회사 합병에 따른 이연법인세 조정 효과에 기인합니다.

28. 주당이익

(1) 당반기와 전반기 중 보통주식에 대한 기본주당이익 산정내역은 다음과 같습니다.

(단위:천원)				
구 분	제 29(당) 기 반기		제 28(전) 기 반기	

	3개월	누적	3개월	누적
반기순이익	28,656,629	53,061,964	24,116,814	37,003,906
보통주반기순이익	28,656,629	53,061,964	24,116,814	37,003,906
÷가중평균유통보통주식수(주)(*)	23,607,712	23,607,712	23,607,712	23,607,712
기본주당이익(단위:원)	1,214	2,248	1,022	1,567

(*) 가중평균유통보통주식수의 산정내역은 다음과 같습니다.

(단위: 일,주)					
구 분	주식수 변동내역	기 간	주식수	일수	적수
2015년	기초 이월 유통보통주식수	2015.01.01 ~ 2015.06.30	23,607,712	181	4,272,995,872
2014년	기초 이월 유통보통주식수	2014.01.01 ~ 2014.06.30	23,607,712	181	4,272,995,872

당반기 가중평균유통보통주식수 : 4,272,995,872주 ÷ 181일 = 23,607,712주

전반기 가중평균유통보통주식수 : 4,272,995,872주 ÷ 181일 = 23,607,712주

(2) 당반기와 전반기 중 보통주 청구가 가능한 희석증권이 없으므로 희석주당이익은 기본주당이익과 동일합니다.

29. 영업으로부터 창출된 현금

(1) 당반기와 전반기 중 영업으로부터 창출된 현금은 다음과 같습니다.

(단위 : 천원)		
구 분	제 29(당) 기 반기	제 28(전) 기 반기
반기순이익	53,061,964	37,003,906
현금유출 없는 비용등의 가산		
법인세비용	16,485,438	9,690,298
감가상각비	25,049,756	25,458,647
퇴직급여	6,556,642	6,707,389
장기종업원급여	613,145	-
무형자산상각비	1,259,101	983,577
이자비용	11,568,095	13,082,085
유형자산처분손실	423,559	701,723
투자부동산처분손실	-	422,684
무형자산처분손실	-	198
임차료	1,645,968	2,171,419
통화스왑평가손실	-	1,227,000
무형자산손상차손	-	213,182
외화환산손실	746,250	-
대손상각비(대손충당금환입)	(7,377)	139,071
현금유입 없는 수익등의 차감		
유형자산처분이익	(115,782)	(281,188)

투자부동산처분이익	(699,319)	-
무형자산손상차손환입	(58,862)	-
외화환산이익	-	(1,224,618)
이자수익	(2,229,495)	(2,745,952)
임대수익	(67,031)	(163,478)
통화스왑평가이익	(747,000)	-
배당금수익	(507)	(507)
영업활동 관련 자산·부채의 변동		
매출채권및기타채권의 증가	(35,453,760)	(39,708,575)
기타자산의 감소	(23,068,822)	214,095
재고자산의 증가	(118,143,135)	(112,926,316)
매입채무및기타채무의 감소	(14,155,166)	10,017,041
기타부채의 증가	327,802	17,066,850
총당부채의 감소(증가)	2,370,610	2,223,681
퇴직급여의 지급	(3,502,220)	(1,385,639)
관계사전출입	678,482	-
사외적립자산의 감소	2,643,698	1,123,498
기타금융부채의 감소	(298,034)	(3,647,586)
영업으로부터 창출된 현금	(75,116,000)	(33,637,515)

(2) 당반기와 전반기 중 현금의 유입·유출이 없는 주요한 거래는 다음과 같습니다.

(단위:천원)		
구 분	제 29(당) 기 반기	제 28(전) 기 반기
건설중인자산의 본계정 대체	4,949,873	12,108,189
투자부동산의 유형자산 대체	-	11,978,737
유무형자산의 비현금취득	1,947,667	3,232,493
사채의 유동성 대체	183,025,533	-
장기차입금의 유동성 대체	99,490,502	-

30. 특수관계자 거래

(1) 당반기말과 전기말 현재 당사의 특수관계자 현황은 다음과 같습니다.

구 분	제 29(당) 기 반기	제 28(전) 기
지배회사	롯데쇼핑(주)	롯데쇼핑(주)
기타특수관계자(*)	롯데카드(주)	롯데카드(주)
	(주)대흥기획	(주)대흥기획
	롯데정보통신(주)	롯데정보통신(주)
	롯데알미늄(주)	롯데알미늄(주)
	롯데로지스틱스(주)	롯데로지스틱스(주)

	(주)롯데닷컴	(주)롯데닷컴
	롯데멤버스(주)	-
	롯데손해보험(주) 등	롯데손해보험(주) 등

(*) 독점거래 및 공정거래에 관한 법률상 롯데그룹에 속한 계열회사입니다.

(2) 당사는 특수관계자와 용역의 제공 등의 거래를 하고 있는 바, 당반기와 전반기의 특수관계자와의 거래내역은 다음과 같습니다.

① 제 29(당) 기 반기

(단위:천원)						
특수관계 구분	특수관계자명	매출	매입	유,무형자산 취득	기타수익	기타비용
지배회사	롯데쇼핑(주)	464,532	-	-	-	20,027,773
기타특수관계자	롯데카드(주)	-	-	-	184,618	10,933,085
	(주)대흥기획	-	-	-	-	6,007,405
	롯데정보통신(주)	-	-	1,453,971	-	982,587
	롯데알미늄(주)	43,711	2,005,726	548,201	-	2,236,848
	롯데로지스틱스(주)	5,730	-	-	-	1,971,911
	(주)롯데닷컴	680	-	2,789,572	-	337,967
	롯데멤버스(주)	11,248	-	-	109,003	1,988,278
	기타	358,898	192,591	8,641	-	2,955,547
합 계		884,799	2,198,317	4,800,385	293,621	47,441,401

② 제 28(전) 기 반기

(단위:천원)						
특수관계 구분	특수관계자명	매출	매입	유,무형자산 취득	기타수익	기타비용
지배회사	롯데쇼핑(주)	249,884	17,856,871	-	-	16,349,709
기타특수관계자	롯데카드(주)	-	-	-	-	6,643,670
	(주)대흥기획	-	-	-	-	2,767,549
	롯데정보통신(주)	-	-	1,964,868	-	816,492
	롯데알미늄(주)	67,023	4,852,922	-	-	604,054
	롯데로지스틱스(주)	-	-	-	-	2,104,282
	(주)롯데닷컴	2,000,748	-	-	-	556,068
	기타	365,971	370,527	1,391,627	-	3,654,984
합 계		2,683,626	23,080,320	3,356,495	-	33,496,808

(3) 당반기말과 전기말 현재 당사와 특수관계자에 대한 채권·채무내역은 다음과 같습니다.

① 제 29(당) 기 반기

(단위:천원)					
특수관계 구분	특수관계자명	채권		채무	
		매출채권	기타채권	매입채무	기타채무
지배회사	롯데쇼핑(주)	5,515,125	155,233	-	5,603,292
기타특수관계자	롯데카드(주)	3,995,869	51,700	-	5,338,362

	(주)대흥기획	-	-	-	6,814,193
	롯데정보통신(주)	-	-	-	308,632
	롯데알미늄(주)	12,787	-	1,999,361	1,191,875
	롯데로지스틱스(주)	-	-	-	623,699
	(주)롯데닷컴	973,312	-	-	90,196
	롯데멤버스(주)	-	33,442	-	7,163,767
	기타	1,114,053	-	291,694	234,789
	합 계	11,611,146	240,375	2,291,055	27,368,805

② 제 28(전) 기

(단위:천원)					
특수관계 구분	특수관계자명	채권		채무	
		매출채권	기타채권	매입채무	기타채무
지배회사	롯데쇼핑(주)	5,069,500	-	-	7,591,259
기타특수관계자	롯데카드(주)	2,014,211	-	-	6,526,341
	(주)대흥기획	-	-	-	9,151,611
	롯데정보통신(주)	-	-	-	2,051,662
	롯데알미늄(주)	14,266	-	316,257	335,523
	롯데로지스틱스(주)	-	-	-	571,255
	(주)롯데닷컴	792,248	-	-	397,073
	기타	566,278	1,221	382,557	202,898
합 계	8,456,503	1,221	698,814	26,827,622	

(4) 주요 경영진에 대한 보상

당사는 기업 활동의 계획 · 운영 · 통제에 대하여 중요한 권한과 책임을 가진 등기임원을 주요 경영진으로 판단하였으며 당반기와 전반기 중 주요 경영진에게 지급된 보상금액은 다음과 같습니다.

(단위:천원)		
구 분	제 29(당) 기 반기	제 28(전) 기 반기
급여 및 기타단기종업원급여	410,436	532,487
퇴직급여	105,186	78,934
합 계	515,622	611,421

4. 재무제표

- 당반기말 현재회사는 2014년 1월 1일부 완전자회사의 흡수합병(소멸)로 인하여 연결 대상 종속기업이 없으므로 당기재무제표는 개별재무제표입니다. 연결

다만, 재무제표의 비교가능성을 제고하기 위하여 13년의 재무제표는 연결재무제표를 기준으로 하여 비교표시하였으며, 합병 전까지의 연결재무제표와 동일한 개념으로, 투자자이해도 증진을 위하여 연결재무제표 관련 사항에 기재합니다. 표를

5. 재무제표 주석

- 당반기말 현재회사는 2014년 1월 1일부 완전자회사의 흡수합병(소멸)로 인하여 연결 대상 종속기업이 없으므로 당기재무제표는 개별재무제표입니다.

다만, 재무제표의 비교가능성을 제고하기 위하여 13년의 재무제표는 연결재무제표를 기준으로 하여 비교표시하였으며, 합병 전까지의 연결재무제표와 동일한 개념으로, 투자자이해도 증진을 위하여 연결재무제표 관련 사항에 기재합니다.

6. 기타 재무에 관한 사항

가. 재무제표 재작성 등 유의사항 (합병)

(1) 합병 관련 주요내용

지배회사는 지배구조 단순화 및 경영 효율성을 증대시키고 사업간 시너지 효과의 극대화를 통한 기업가치를 제고하기 위해 2013년 10월 21일 지배회사의 이사회 결의에 의거 2014년 1월 1일을 합병기일로 하여 종속기업인 하이마트로지텍(주)와 (주)하이마트쇼핑몰을 합병하였습니다. 이 합병은 합병비율이 1:0인 무증자 흡수합병 방식이며, 소규모합병에 해당하므로 합병회사인 지배회사의 합병 승인을 위한 주주총회는 2013년 11월 21일 이사회 결의로 갈음하였습니다. 또한, 본 합병은 지배·종속기업간 합병이므로, 당사는 취득한 자산과 인수한 부채에 대하여 합병일 현재의 재무제표상의 장부금액으로 인식하였습니다. 두 회사는 롯데하이마트가 지분 100%를 가지고 있던 완전 자회사로서, 재무제표에 미치는 효과는 미미합니다.

(2) 합병관련 공시일

- 1) 2013.10.21 : 주요사항보고서
- 2) 2013.11.21 : 기타주요경영사항(자율공시) - 소규모합병 승인 이사회 결의
- 3) 2014.01.02 : 합병등종료보고서

(3) 상기 합병에 따른 회계처리 요약은 다음과 같습니다. (단위: 천원)

구 분	금 액
이전대가(*1)	7,571,081
취득한 자산과 인수한 부채의 계상액(*2)	
유동자산	18,350,488
비유동자산	448,266
유동부채	(10,782,255)
비유동부채	(445,418)
총 식별가능한 순자산	7,571,081

(*1) 합병기일 기준 연결재무제표상 종속기업투자 장부가액입니다.

(*2) 본 합병은 지배·종속기업간 합병이므로, 회사는 취득한 자산과 인수한 부채에 대하여 합병일 기준의 연결재무제표상의 장부금액으로 인식하였습니다.

(4) 합병 재무제표에 이용 유의사항

당반기 말 현재 회사는 14년 1월 1일부 완전자회사의 흡수합병(소멸)로 인하여 연결대상 종속기업이 없으므로 당기재무제표는 개별재무제표입니다. 다만, 재무제표의 비교가능성을 제고하기 위하여 13년의 재무제표는 연결재무제표를 기준으로 하여 비교표시하였으며, 합병 전까지의 연결재무제표와 동일한 개념으로, 투자자 이해도 증진을 위하여 합병후 재무제표를 'Ⅲ.재무의 관한사항'의 '2.연결재무제표'와 '3. 연결재무제표 주식'에 기재합니다.

나. 대손충당금 설정 현황

(1) 계정과목별 대손충당금 설정 내역

(단위 : 천원)

구 분	계정과목	채권금액	대손충당금	대손충당금 설정률
제29기 반기 (2015년 6월말)	매출채권	88,401,146	714,225	0.8%
	미수금	21,765,778	0	0.0%
	보증금	74,095,197	50,000	0.1%
	합계	184,262,121	764,225	0.4%
제28기 (2014년)	매출채권	52,686,966	721,602	1.4%
	미수금	22,026,199	0	0.0%
	보증금	74,333,793	50,000	0.1%
	합계	149,046,958	771,602	0.5%
제27기 (2013년)	매출채권	76,008,808	168,698	0.2%
	미수금	20,702,985	0	0.0%
	보증금	74,002,902	50,000	0.1%
	합계	170,714,696	218,698	0.1%

주) K-IFRS 개별기준 재무제표 기준으로 작성, 연결대상 종속법인이 존재하던 제27기는 K-IFRS 연결기준 재무제표로 작성하였습니다. 또한 합병(소멸)된 자회사는 롯데하이마트가 100% 출자한 완전 자회사로, 제 29기 반기와 제 28기 재무제표가 실질적으로 과거 연결재무제표와 동일한 개념입니다.

(2) 대손충당금 변동 현황

(단위 : 천원)

구 분	제29기 반기 (2015년 6월말)	제28기 (2014년)	제27기 (2013년)
1. 기초 대손충당금 잔액 합계	771,602	218,698	595,105
2. 순대손처리액(①-②±③)			(376,407)
① 대손처리액(상각채권액)			(376,407)
② 상각채권회수액			
③ 기타증감액			
3. 대손상각비 계상(환입)액	(7,377)	552,904	

4. 기말 대손충당금 잔액합계	764,225	771,602	218,698
------------------	---------	---------	---------

주) K-IFRS 개별기준 재무제표 기준으로 작성, 연결대상 종속법인이 존재하던 제27기는 K-IFRS 연결기준 재무제표로 작성하였습니다. 또한 합병(소멸)된 자회사는 롯데하이마트가 100% 출자한 완전 자회사로, 제 29기 반기와 제 28기 재무제표가 실질적으로 과거 연결재무제표와 동일한 개념입니다.

(3) 매출채권관련 대손충당금 설정방침

- 제29기 반기 기준 신규 대손충당금 설정 관련 해당 사항 없음

(4) 제29기 상반기 말 현재 경과기간별 매출채권 잔액 현황

(단위 : 천원)

구분	6개월 이하	6개월 초과 1년 이하	1년 초과 3년 이하	3년 초과	계
계	87,832,871	233,092	335,184	0	88,401,146
구성비율	99.4%	0.3%	0.4%	0.0%	100.0%

다. 재고자산 현황

(1) 최근 3사업연도 재고자산의 사업부문별 보유현황

(단위 : 천원)

사업부문	계정과목	제29기 반기 (15년 6월말)	제28기 (14년 12월말)	제27기 (13년 12월말)
전자전문점	상품	474,821,599	356,714,679	339,401,573
물류	상품	435,015	398,800	327,081
합계		475,256,614	357,113,479	339,728,654
총자산대비 재고자산 구성비율(%) [(재고자산합계 ÷ 기말자산총계) × 100]		16.2%	12.9%	12.3%
재고자산회전율(회수) [연환산 매출원가 ÷ {(기초재고+기말재고) ÷ 2}]		6.8	8.1	8.9

주) 제 27기는 연결기준으로 기재되었습니다.

(2) 재고자산의 실사 내역

1) 실시일자

- 당사 각 점포는 매월 재고 실사를 실시
- 당사의 재무상태표일 현재 재고자산과 실사일 현재의 재고자산과의 차이에 대하여 입출고 내역 확인 절차를 수행
- 당사 물류센터는 연간 4회 이상 매 분기 종료 후 물류의 재고 실사를 실시

2) 감사인의 입회여부

- 당사는 분반기에는 외부 감사인 입회하의 재고조사를 실시하지 않으며 외부 감

사인 입회하의 재고조사는 기말에 실시합니다.

라. 공정가치평가 내역

(1) 공정가치 서열체계

회사는 공정가치로 측정되는 금융상품을 보유하고 있는 경우 평가기법에 따라 공정가치로 측정되는 금융상품을 수준별로 분석합니다.
 정의된 수준들은 다음과 같습니다.

- 수준 1: 측정일에 동일한 자산이나 부채에 대한 접근 가능한 활성시장의 조정되지 않은 공시가격
- 수준 2: 수준 1 의 공시가격 이외에 자산이나 부채에 대해 직접적으로 또는 간접적으로 관측가능한 투입변수
- 수준 3: 자산이나 부채에 대한 관측가능하지 않은 투입변수

당반기말과 전기말 현재 공정가치로 측정되는 금융상품의 공정가치 서열체계 구분은 다음과 같습니다.

① 제 29(당) 기 반기

(단위 : 천원)				
구 분	제 29(당) 반기			
	수준 1	수준 2	수준 3	합계
반복적인 공정가치 측정치				
금융자산				
매도가능금융자산	-	-	53,822,783	53,822,783
금융부채				
통화스왑부채	-	183,079	-	183,079

② 제 28(전) 기

(단위 : 천원)				
구 분	제 28(전) 기			
	수준 1	수준 2	수준 3	합계
반복적인 공정가치 측정치				
금융부채				
통화스왑부채	-	983,566	-	983,566

당반기 중 수준3 공정가치의 변동내역은 다음과 같습니다.

(단위:천원)	
구 분	제 29(당) 기 반기

기초잔액	-
매입	49,980,710
기타포괄손익에 포함된 손익 (매도가능금융자산평가손익)	3,842,073
기말잔액	53,822,783

마. 채무증권 발행실적 등

채무증권 발행실적

(기준일 : 2015년 06월 30일)

(단위 : 백만원, %)

발행회사	증권종류	발행방법	발행일자	권면 총액	이자율	평가등급 (평가기관)	만기일	상환 여부	주관회사
롯데하이마트(주)	회사채	공모	2013.03.04	150,000	2.90	AA- (한신정, 한신평)	2016.03.04	미상환	KB투자증권 한국투자증권
롯데하이마트(주)	회사채	공모	2013.03.04	150,000	3.04	AA- (한신정, 한신평)	2018.03.04	미상환	KB투자증권 한국투자증권
롯데하이마트(주)	회사채	사모	2013.03.27	33,570	3개월 Libor+0.5% (변동) (스왑금리 2.68% 고정)	-	2016.03.27	미상환	미즈호 증권 (홍콩)
롯데하이마트(주)	기업어음증 권	사모	2013.04.19	30,000	2.99	A1 (한신정, 한신평)	2013.05.20	상환	-
롯데하이마트(주)	기업어음증 권	사모	2013.05.02	40,000	2.97	A1 (한신정, 한신평)	2013.08.01	상환	-
롯데하이마트(주)	기업어음증 권	사모	2013.05.31	15,000	2.89	A1 (한신정, 한신평)	2013.06.20	상환	-
롯데하이마트(주)	기업어음증 권	사모	2013.06.03	15,000	2.89	A1 (한신정, 한신평)	2013.06.24	상환	-
롯데하이마트(주)	기업어음증 권	사모	2013.07.02	20,000	2.89	A1 (한신정, 한신평)	2013.07.08	상환	-
롯데하이마트(주)	기업어음증 권	사모	2013.09.30	30,000	2.86	A1 (한신정, 한신평)	2013.10.11	상환	-
롯데하이마트(주)	기업어음증 권	사모	2013.09.30	30,000	2.86	A1 (한신정, 한신평)	2013.10.18	상환	-
롯데하이마트(주)	기업어음증 권	사모	2013.10.01	25,000	2.86	A1 (한신정, 한신평)	2013.10.11	상환	-
롯데하이마트(주)	기업어음증 권	사모	2013.10.11	20,000	2.66	A1 (한신정, 한신평)	2013.11.11	상환	-
롯데하이마트(주)	기업어음증 권	사모	2013.10.11	20,000	2.67	A1 (한신정, 한신평)	2013.11.11	상환	-
롯데하이마트(주)	기업어음증 권	사모	2013.10.25	15,000	2.86	A1 (한신정, 한신평)	2013.11.01	상환	-
롯데하이마트(주)	기업어음증 권	사모	2013.10.30	70,000	2.70	A1 (한신정, 한신평)	2013.11.11	상환	-

롯데하이마트(주)	기업어음증 권	사모	2013.11.01	40,000	2.85	A1 (한신정, 한신평)	2013.11.15	상환	-
롯데하이마트(주)	기업어음증 권	사모	2013.11.11	40,000	2.62	A1 (한신정, 한신평)	2013.11.21	상환	-
롯데하이마트(주)	기업어음증 권	사모	2013.11.11	40,000	2.62	A1 (한신정, 한신평)	2013.11.28	상환	-
롯데하이마트(주)	기업어음증 권	사모	2013.11.15	10,000	2.62	A1 (한신정, 한신평)	2013.11.22	상환	-
롯데하이마트(주)	기업어음증 권	사모	2013.11.28	5,000	2.61	A1 (한신정, 한신평)	2013.12.06	상환	-
롯데하이마트(주)	기업어음증 권	사모	2013.11.28	25,000	2.62	A1 (한신정, 한신평)	2013.12.06	상환	-
롯데하이마트(주)	기업어음증 권	사모	2013.11.29	10,000	2.64	A1 (한신정, 한신평)	2013.12.13	상환	-
롯데하이마트(주)	기업어음증 권	사모	2013.11.29	40,000	2.65	A1 (한신정, 한신평)	2013.12.13	상환	-
롯데하이마트(주)	기업어음증 권	사모	2013.12.13	10,000	2.63	A1 (한신정, 한신평)	2013.12.20	상환	-
롯데하이마트(주)	기업어음증 권	사모	2013.12.23	70,000	2.85	A1 (한신정, 한신평)	2014.01.09	상환	-
롯데하이마트(주)	기업어음증 권	사모	2014.01.09	15,000	2.63	A1 (한신정, 한신평)	2014.01.16	상환	-
롯데하이마트(주)	기업어음증 권	사모	2014.01.28	50,000	2.74	A1 (한신정, 한신평)	2014.02.06	상환	-
롯데하이마트(주)	기업어음증 권	사모	2014.01.28	10,000	2.74	A1 (한신정, 한신평)	2014.02.06	상환	-
롯데하이마트(주)	기업어음증 권	사모	2014.01.28	60,000	2.80	A1 (한신정, 한신평)	2014.02.13	상환	-
롯데하이마트(주)	기업어음증 권	사모	2014.02.03	20,000	2.68	A1 (한신정, 한신평)	2014.02.11	상환	-
롯데하이마트(주)	기업어음증 권	사모	2014.02.06	45,000	2.61	A1 (한신정, 한신평)	2014.02.18	상환	-
롯데하이마트(주)	기업어음증 권	사모	2014.02.13	70,000	2.56	A1 (한신정, 한신평)	2014.02.20	상환	-
롯데하이마트(주)	기업어음증 권	사모	2014.02.18	70,000	2.54	A1 (한신정, 한신평)	2014.02.25	상환	-
롯데하이마트(주)	기업어음증 권	사모	2014.02.20	50,000	2.62	A1 (한신정, 한신평)	2014.03.06	상환	-
롯데하이마트(주)	기업어음증 권	사모	2014.02.25	70,000	2.64	A1 (한신정, 한신평)	2014.03.04	상환	-
롯데하이마트(주)	기업어음증 권	사모	2014.02.27	50,000	2.63	A1 (한신정, 한신평)	2014.03.06	상환	-
롯데하이마트(주)	기업어음증 권	사모	2014.03.04	70,000	2.63	A1 (한신정, 한신평)	2014.03.11	상환	-
롯데하이마트(주)	기업어음증 권	사모	2014.03.06	35,000	2.68	A1 (한신정, 한신평)	2014.03.13	상환	-
롯데하이마트(주)	기업어음증 권	사모	2014.03.06	50,000	2.68	A1 (한신정, 한신평)	2014.03.13	상환	-

롯데하이마트(주)	기업어음증 권	사모	2014.03.11	70,000	2.63	A1 (한신정, 한신평)	2014.03.18	상환	-
롯데하이마트(주)	기업어음증 권	사모	2014.03.13	70,000	2.62	A1 (한신정, 한신평)	2014.03.20	상환	-
롯데하이마트(주)	기업어음증 권	사모	2014.03.18	30,000	2.57	A1 (한신정, 한신평)	2014.03.25	상환	-
롯데하이마트(주)	기업어음증 권	사모	2014.03.18	40,000	2.57	A1 (한신정, 한신평)	2014.03.25	상환	-
롯데하이마트(주)	기업어음증 권	사모	2014.03.20	50,000	2.53	A1 (한신정, 한신평)	2014.03.27	상환	-
롯데하이마트(주)	기업어음증 권	사모	2014.03.25	40,000	2.64	A1 (한신정, 한신평)	2014.04.01	상환	-
롯데하이마트(주)	기업어음증 권	사모	2014.03.25	40,000	2.64	A1 (한신정, 한신평)	2014.04.01	상환	-
롯데하이마트(주)	기업어음증 권	사모	2014.03.28	50,000	2.63	A1 (한신정, 한신평)	2014.04.04	상환	-
롯데하이마트(주)	기업어음증 권	사모	2014.03.28	40,000	2.63	A1 (한신정, 한신평)	2014.04.04	상환	-
롯데하이마트(주)	기업어음증 권	사모	2014.04.01	30,000	2.61	A1 (한신정, 한신평)	2014.04.08	상환	-
롯데하이마트(주)	기업어음증 권	사모	2014.04.01	40,000	2.61	A1 (한신정, 한신평)	2014.04.08	상환	-
롯데하이마트(주)	기업어음증 권	사모	2014.04.04	40,000	2.61	A1 (한신정, 한신평)	2014.04.11	상환	-
롯데하이마트(주)	기업어음증 권	사모	2014.04.04	30,000	2.61	A1 (한신정, 한신평)	2014.04.11	상환	-
롯데하이마트(주)	기업어음증 권	사모	2014.04.08	30,000	2.61	A1 (한신정, 한신평)	2014.04.15	상환	-
롯데하이마트(주)	기업어음증 권	사모	2014.04.11	40,000	2.64	A1 (한신정, 한신평)	2014.04.18	상환	-
롯데하이마트(주)	기업어음증 권	사모	2014.04.11	30,000	2.64	A1 (한신정, 한신평)	2014.04.18	상환	-
롯데하이마트(주)	기업어음증 권	사모	2014.04.15	30,000	2.63	A1 (한신정, 한신평)	2014.04.22	상환	-
롯데하이마트(주)	기업어음증 권	사모	2014.04.18	30,000	2.59	A1 (한신정, 한신평)	2014.04.25	상환	-
롯데하이마트(주)	기업어음증 권	사모	2014.04.18	30,000	2.59	A1 (한신정, 한신평)	2014.04.25	상환	-
롯데하이마트(주)	기업어음증 권	사모	2014.04.22	30,000	2.68	A1 (한신정, 한신평)	2014.04.29	상환	-
롯데하이마트(주)	기업어음증 권	사모	2014.04.25	50,000	2.74	A1 (한신정, 한신평)	2014.05.09	상환	-
롯데하이마트(주)	기업어음증 권	사모	2014.04.25	40,000	2.74	A1 (한신정, 한신평)	2014.05.09	상환	-
롯데하이마트(주)	기업어음증 권	사모	2014.04.29	50,000	2.77	A1 (한신정, 한신평)	2014.05.13	상환	-
롯데하이마트(주)	기업어음증 권	사모	2014.04.29	40,000	2.77	A1 (한신정, 한신평)	2014.05.13	상환	-

롯데하이마트(주)	기업어음증 권	사모	2014.05.08	20,000	2.72	A1 (한신정, 한신평)	2014.05.15	상환	-
롯데하이마트(주)	기업어음증 권	사모	2014.05.09	30,000	2.63	A1 (한신정, 한신평)	2014.05.16	상환	-
롯데하이마트(주)	기업어음증 권	사모	2014.05.09	30,000	2.63	A1 (한신정, 한신평)	2014.05.16	상환	-
롯데하이마트(주)	기업어음증 권	사모	2014.05.13	70,000	2.65	A1 (한신정, 한신평)	2014.05.20	상환	-
롯데하이마트(주)	기업어음증 권	사모	2014.05.13	20,000	2.65	A1 (한신정, 한신평)	2014.05.20	상환	-
롯데하이마트(주)	기업어음증 권	사모	2014.05.16	30,000	2.63	A1 (한기평, 한신평)	2014.05.23	상환	-
롯데하이마트(주)	기업어음증 권	사모	2014.05.16	20,000	2.63	A1 (한기평, 한신평)	2014.05.23	상환	-
롯데하이마트(주)	기업어음증 권	사모	2014.05.20	40,000	2.62	A1 (한기평, 한신평)	2014.05.27	상환	-
롯데하이마트(주)	기업어음증 권	사모	2014.05.20	30,000	2.62	A1 (한기평, 한신평)	2014.05.27	상환	-
롯데하이마트(주)	기업어음증 권	사모	2014.05.23	20,000	2.63	A1 (한기평, 한신평)	2014.05.30	상환	-
롯데하이마트(주)	기업어음증 권	사모	2014.05.23	20,000	2.63	A1 (한기평, 한신평)	2014.05.30	상환	-
롯데하이마트(주)	기업어음증 권	사모	2014.05.27	40,000	2.64	A1 (한기평, 한신평)	2014.06.03	상환	-
롯데하이마트(주)	기업어음증 권	사모	2014.05.27	30,000	2.64	A1 (한기평, 한신평)	2014.06.03	상환	-
롯데하이마트(주)	기업어음증 권	사모	2014.05.30	30,000	2.64	A1 (한기평, 한신평)	2014.06.13	상환	-
롯데하이마트(주)	기업어음증 권	사모	2014.05.30	30,000	2.64	A1 (한기평, 한신평)	2014.06.13	상환	-
롯데하이마트(주)	기업어음증 권	사모	2014.06.02	20,000	2.6	A1 (한기평, 한신평)	2014.06.09	상환	-
롯데하이마트(주)	기업어음증 권	사모	2014.06.03	30,000	2.6	A1 (한기평, 한신평)	2014.06.10	상환	-
롯데하이마트(주)	기업어음증 권	사모	2014.06.03	40,000	2.6	A1 (한기평, 한신평)	2014.06.10	상환	-
롯데하이마트(주)	기업어음증 권	사모	2014.06.03	40,000	2.6	A1 (한기평, 한신평)	2014.06.10	상환	-
롯데하이마트(주)	기업어음증 권	사모	2014.06.10	50,000	2.6	A1 (한기평, 한신평)	2014.06.17	상환	-
롯데하이마트(주)	기업어음증 권	사모	2014.06.10	30,000	2.6	A1 (한기평, 한신평)	2014.06.17	상환	-
롯데하이마트(주)	기업어음증 권	사모	2014.06.13	20,000	2.6	A1 (한기평, 한신평)	2014.06.20	상환	-
롯데하이마트(주)	기업어음증 권	사모	2014.06.13	20,000	2.6	A1 (한기평, 한신평)	2014.06.20	상환	-
롯데하이마트(주)	기업어음증 권	사모	2014.06.17	60,000	2.59	A1 (한기평, 한신평)	2014.06.24	상환	-

롯데하이마트(주)	기업어음증 권	사모	2014.06.17	30,000	2.59	A1 (한기평, 한신평)	2014.06.24	상환	-
롯데하이마트(주)	기업어음증 권	사모	2014.06.20	10,000	2.59	A1 (한기평, 한신평)	2014.06.27	상환	-
롯데하이마트(주)	기업어음증 권	사모	2014.06.24	60,000	2.66	A1 (한기평, 한신평)	2014.07.01	상환	-
롯데하이마트(주)	기업어음증 권	사모	2014.06.24	30,000	2.66	A1 (한기평, 한신평)	2014.07.01	상환	-
롯데하이마트(주)	기업어음증 권	사모	2014.06.30	40,000	2.68	A1 (한기평, 한신평)	2014.07.07	상환	-
롯데하이마트(주)	기업어음증 권	사모	2014.06.30	20,000	2.68	A1 (한기평, 한신평)	2014.07.07	상환	-
롯데하이마트(주)	기업어음증 권	사모	2014.07.01	30,000	2.65	A1 (한기평, 한신평)	2014.07.08	상환	-
롯데하이마트(주)	기업어음증 권	사모	2014.07.01	20,000	2.65	A1 (한기평, 한신평)	2014.07.08	상환	-
롯데하이마트(주)	기업어음증 권	사모	2014.07.01	70,000	2.65	A1 (한기평, 한신평)	2014.07.08	상환	-
롯데하이마트(주)	기업어음증 권	사모	2014.07.07	30,000	2.58	A1 (한기평, 한신평)	2014.07.14	상환	-
롯데하이마트(주)	기업어음증 권	사모	2014.07.08	10,000	2.62	A1 (한기평, 한신평)	2014.07.15	상환	-
롯데하이마트(주)	기업어음증 권	사모	2014.07.08	10,000	2.62	A1 (한기평, 한신평)	2014.07.15	상환	-
롯데하이마트(주)	기업어음증 권	사모	2014.07.08	80,000	2.62	A1 (한기평, 한신평)	2014.07.15	상환	-
롯데하이마트(주)	기업어음증 권	사모	2014.07.15	60,000	2.61	A1 (한기평, 한신평)	2014.07.22	상환	-
롯데하이마트(주)	기업어음증 권	사모	2014.07.15	40,000	2.61	A1 (한기평, 한신평)	2014.07.22	상환	-
롯데하이마트(주)	기업어음증 권	사모	2014.07.22	20,000	2.59	A1 (한기평, 한신평)	2014.07.29	상환	-
롯데하이마트(주)	기업어음증 권	사모	2014.07.22	20,000	2.59	A1 (한기평, 한신평)	2014.07.29	상환	-
롯데하이마트(주)	전자단기사 채	사모	2014.07.29	10,000	2.62	A1 (한기평, 한신평)	2014.08.05	상환	-
롯데하이마트(주)	기업어음증 권	사모	2014.07.31	30,000	2.61	A1 (한기평, 한신평)	2014.08.07	상환	-
롯데하이마트(주)	기업어음증 권	사모	2014.07.31	20,000	2.61	A1 (한기평, 한신평)	2014.08.07	상환	-
롯데하이마트(주)	기업어음증 권	사모	2014.08.05	10,000	2.61	A1 (한기평, 한신평)	2014.08.12	상환	-
롯데하이마트(주)	기업어음증 권	사모	2014.08.07	20,000	2.57	A1 (한기평, 한신평)	2014.08.14	상환	-
롯데하이마트(주)	전자단기사 채	사모	2014.08.14	20,000	2.34	A1 (한기평, 한신평)	2014.08.21	상환	-
롯데하이마트(주)	기업어음증 권	사모	2014.09.01	20,000	2.32	A1 (한기평, 한신평)	2014.09.11	상환	-

롯데하이마트(주)	기업어음증 권	사모	2014.09.01	50,000	2.32	A1 (한기평, 한신평)	2014.09.15	상환	-
롯데하이마트(주)	전자단기사 채	사모	2014.09.15	20,000	2.32	A1 (한기평, 한신평)	2014.09.22	상환	-
롯데하이마트(주)	전자단기사 채	사모	2014.09.30	40,000	2.34	A1 (한기평, 한신평)	2014.10.07	상환	-
롯데하이마트(주)	전자단기사 채	사모	2014.09.30	20,000	2.34	A1 (한기평, 한신평)	2014.10.07	상환	-
롯데하이마트(주)	전자단기사 채	사모	2014.10.07	40,000	2.32	A1 (한기평, 한신평)	2014.10.14	상환	-
롯데하이마트(주)	전자단기사 채	사모	2014.10.07	20,000	2.32	A1 (한기평, 한신평)	2014.10.14	상환	-
롯데하이마트(주)	전자단기사 채	사모	2014.10.14	10,000	2.30	A1 (한기평, 한신평)	2014.10.21	상환	-
롯데하이마트(주)	전자단기사 채	사모	2014.10.14	30,000	2.30	A1 (한기평, 한신평)	2014.10.21	상환	-
롯데하이마트(주)	전자단기사 채	사모	2014.10.21	20,000	2.06	A1 (한기평, 한신평)	2014.10.28	상환	-
롯데하이마트(주)	전자단기사 채	사모	2014.10.28	10,000	2.10	A1 (한기평, 한신평)	2014.11.04	상환	-
롯데하이마트(주)	전자단기사 채	사모	2014.10.31	20,000	2.09	A1 (한기평, 한신평)	2014.11.07	상환	-
롯데하이마트(주)	전자단기사 채	사모	2014.10.31	30,000	2.09	A1 (한기평, 한신평)	2014.11.07	상환	-
롯데하이마트(주)	전자단기사 채	사모	2014.11.03	10,000	2.08	A1 (한기평, 한신평)	2014.11.10	상환	-
롯데하이마트(주)	전자단기사 채	사모	2014.11.04	10,000	2.05	A1 (한기평, 한신평)	2014.11.11	상환	-
롯데하이마트(주)	전자단기사 채	사모	2014.11.07	30,000	2.04	A1 (한기평, 한신평)	2014.11.14	상환	-
롯데하이마트(주)	전자단기사 채	사모	2014.11.11	10,000	2.09	A1 (한기평, 한신평)	2014.11.18	상환	-
롯데하이마트(주)	전자단기사 채	사모	2015.03.02	20,000	2.04	A1 (한기평, 한신평)	2015.03.09	상환	-
롯데하이마트(주)	전자단기사 채	사모	2015.03.03	10,000	2.04	A1 (한기평, 한신평)	2015.03.10	상환	-
롯데하이마트(주)	전자단기사 채	사모	2015.03.31	30,000	1.84	A1 (한기평, 한신평)	2015.04.07	상환	-
롯데하이마트(주)	전자단기사 채	사모	2015.04.07	20,000	1.80	A1 (한기평, 한신평)	2015.04.14	상환	-
롯데하이마트(주)	전자단기사 채	사모	2015.04.30	50,000	1.81	A1 (한기평, 한신평)	2015.05.07	상환	-
롯데하이마트(주)	전자단기사 채	사모	2015.05.07	20,000	1.80	A1 (한기평, 한신평)	2015.05.14	상환	-
롯데하이마트(주)	전자단기사 채	사모	2015.06.01	50,000	1.79	A1 (한기평, 한신평)	2015.06.08	상환	-
롯데하이마트(주)	전자단기사 채	사모	2015.06.02	60,000	1.79	A1 (한기평, 한신평)	2015.06.09	상환	-

롯데하이마트(주)	전자단기사채	사모	2015.06.08	40,000	1.78	A1 (한기평, 한신평)	2015.06.15	상환	-
롯데하이마트(주)	전자단기사채	사모	2015.06.09	40,000	1.78	A1 (한기평, 한신평)	2015.06.16	상환	-
롯데하이마트(주)	전자단기사채	사모	2015.06.15	30,000	1.52	A1 (한기평, 한신평)	2015.06.22	상환	-
롯데하이마트(주)	전자단기사채	사모	2015.06.16	30,000	1.53	A1 (한기평, 한신평)	2015.06.23	상환	-
롯데하이마트(주)	전자단기사채	사모	2015.06.25	30,000	1.79	A1 (한기평, 한신평)	2015.07.02	미상환	-
롯데하이마트(주)	전자단기사채	사모	2015.06.29	30,000	1.67	A1 (한기평, 한신평)	2015.07.06	미상환	-
롯데하이마트(주)	전자단기사채	사모	2015.06.30	50,000	1.67	A1 (한기평, 한신평)	2015.07.07	미상환	-
합 계	-	-	-	4,948,570	-	-	-	-	-

기업어음증권 미상환 잔액

(기준일 : 2015년 06월 30일)

(단위 : 백만원)

잔여만기		10일 이하	10일초과 30일이하	30일초과 90일이하	90일초과 180일이하	180일초과 1년이하	1년초과 2년이하	2년초과 3년이하	3년 초과	합 계
미상환 잔액	공모	-	-	-	-	-	-	-	-	-
	사모	-	-	-	-	-	-	-	-	-
	합계	-	-	-	-	-	-	-	-	-

전자단기사채 미상환 잔액

(기준일 : 2015년 06월 30일)

(단위 : 백만원)

잔여만기		10일 이하	10일초과 30일이하	30일초과 90일이하	90일초과 180일이하	180일초과 1년이하	합 계	발행 한도	잔여 한도
미상환 잔액	공모	-	-	-	-	-	-	-	-
	사모	110,000	-	-	-	-	110,000	-	-
	합계	110,000	-	-	-	-	110,000	200,000	90,000

회사채 미상환 잔액

(기준일 : 2015년 06월 30일)

(단위 : 백만원)

잔여만기		1년 이하	1년초과 2년이하	2년초과 3년이하	3년초과 4년이하	4년초과 5년이하	5년초과 10년이하	10년초과	합 계
미상환 잔액	공모	450,000	-	150,000	-	-	-	-	600,000
	사모	33,570	-	-	-	-	-	-	33,570
	합계	483,570	-	150,000	-	-	-	-	633,570

신종자본증권 미상환 잔액

(기준일 : 2015년 06월 30일)

(단위 : 백만원)

잔여만기	1년 이하	1년초과	5년초과	10년초과	15년초과	20년초과	30년초과	합 계

			5년이하	10년이하	15년이하	20년이하	30년이하		
미상환 잔액	공모	-	-	-	-	-	-	-	-
	사모	-	-	-	-	-	-	-	-
	합계	-	-	-	-	-	-	-	-

조건부자본증권 미상환 잔액

(기준일 : 2015년 06월 30일)

(단위 : 백만원)

잔여만기		1년 이하	1년초과 2년이하	2년초과 3년이하	3년초과 4년이하	4년초과 5년이하	5년초과 10년이하	10년초과 20년이하	20년초과 30년이하	30년초과	합 계
미상환 잔액	공모	-	-	-	-	-	-	-	-	-	-
	사모	-	-	-	-	-	-	-	-	-	-
	합계	-	-	-	-	-	-	-	-	-	-

IV. 감사인의 감사의견 등

1. 회계감사인의 명칭 및 감사의견

사업연도	감사인	감사의견	감사보고서 특기사항
제29기 반기	삼정회계법인	적정	검토
제28기	삼일회계법인	적정	-
제27기	삼일회계법인	적정	-

2. 감사용역 체결현황 (연결 및 개별재무제표)

(단위: 천원, 시간)

사업연도	감사인	내용	보수	총소요시간	비고
제29기 반기	삼정회계법인	- 분반기 검토 - 개별재무제표감사 - 기타 감사업무	225,000	1,230	내부회계관리제도 검토 10백만원 별도
제28기	삼일회계법인	- 분반기 검토 - 개별재무제표감사 - 기타 감사업무	225,000	3,154	-
제27기	삼일회계법인	- 분반기 검토 - 개별재무제표감사 - 연결재무제표감사 - 기타 감사업무	225,000	3,085	-

3. 회계감사인과의 비감사용역 계약체결 현황

(기준일 : 2015.06.30)

(단위: 천원)

사업연도	계약체결일	용역내용	용역수행기간	용역보수	비고
제28기	2014.04	세무조정	2014.04~2015.03	25,000	-
	2014.04	세무자문	2014.04~2014.04	4,000	-
	2014.02	물류용역진단	2014.02~2014.04	200,000	-
	2014.01	재고 가치평가(2차)	2014.01~2014.12	105,000	-
제27기	2013.09	재고 가치평가	2013.09~2013.12	60,000	-
	2013.01	세무자문용역	2013.01~2013.09	270,000	-
	2013.01	세무조정	2013.01~2013.03	25,000	-

주) 현재 보고서 제출일 기준으로 제29기는 회계감사인과의 비감사용역 계약체결 현황이 없습니다.

4. 회계감사인의 변경

당사는 2015년 3월 3일 계약기간 만료로 인하여 감사위원회 결의로 회계감사인을 삼정회계

법인으로 변경하였습니다.

5. 내부회계관리제도

2014년 회계연도중 감사(위원회)가 내부감시장치의 가동의 적정성에 대한 감사 결과 효과적으로 가동되고 있다고 평가하고 2015. 2. 3 이사회에 보고하였습니다.

V. 이사의 경영진단 및 분석의견

당사는 기업공시서식 작성기준에 따라 분, 반기보고서의 본 항목을 기재하지 않습니다.

VI. 이사회 등 회사의 기관에 관한 사항

1. 이사회에 관한 사항

가. 이사회 구성에 관한 사항

당사 정관상 이사회는 3인 이상 최대 9인까지의 이사로 구성하고 사외이사는 이사 총수의 과반수로 선임하도록 규정되어 있습니다. 보고서 제출 기준일 현재 당사 이사회는 사내이사 4명과 사외이사 5명으로 총 9인으로 구성되어 있습니다. 이사회 내에는 감사위원회, 사외이사후보추천위원회, 내부거래위원회, 보상위원회등 4개의 소위원회가 설치되어 운영중입니다

(1) 이사회 구성

[기준일 : 2015.06.30]

성명 (생년월일)	직책명 (상근/등기)	최초 선임일	주요 경력	담당업무	비고
이동우 (60.09.07)	대표이사 (상근/등기)	2015.03.20	- 건국대 경영학 - 롯데쇼핑 경영지원본부장 - 12~14 롯데월드 대표이사 부사장 - (現)롯데하이마트 사내이사 - (現)롯데하이마트 대표이사	업무총괄	신임
임병연 (64.09.27)	사내이사 (비상근/등기)	2015.03.20	- 서울대 화공학 - KAIST 화공학(博) - 12~14 롯데 미래전략센터장 - 14~現 롯데쇼핑 비전전략담당 전무 - (現)롯데하이마트 사내이사	등기이사	신임
이진성 (69.02.25)	사내이사 (비상근/등기)	2015.03.20	- 서울대 국제경영학 - 시카고대 MBA - 09~14 롯데미래전략센터 연구원 - 14~現 롯데 미래전략센터장 상무 - (現)롯데하이마트 사내이사	등기이사	신임
이갑 (62.09.28)	사내이사 (비상근/등기)	2014.03.21	- 고려대 사회학 - 롯데백화점 마케팅부문장 - (現)롯데쇼핑 운영2팀팀장 - (現)롯데하이마트 사내이사	등기이사	신임
김병배 (52.02.10)	사외이사 (비상근/등기)	2014.11.13	- wilson Sonsini (미국 로펌; 08~09) - 공정위 부위원장(06~08) - 공정위 국장(97~05) - 죠지타운대학교 법학 석사(03) - UCLA 경영학 석사(84) - 제20회 행정고시(77) - 연세대학교 경영학 학사(74) - (現)김앤장 법률사무소 미국변호사(09~)	등기이사	신임

문형구 (54.08.24)	사외이사 (비상근/등기)	2012.10.31	- 미국 미네소타 경영학 박사 - 고려대 노동대학원 원장 - (現)고려대 경영학과 교수 - (現)롯데하이마트 사외이사	등기이사	중임
정병춘 (54.07.28)	사외이사 (비상근/등기)	2011.01.01	- 성균관대 경제학과 - 법인납세국장 - 국세청 차장 - (現)법무법인 광장 고문 - (現)롯데하이마트 사외이사	등기이사	중임
최영홍 (54.10.03)	사외이사 (비상근/등기)	2014.03.21	- 고려대 법학박사 - 국방부검찰부장 - (現)고려대 법학교수 - (現)한국유통법학회 회장	등기이사	신임
신영철 (57.06.05)	사외이사 (비상근/등기)	2014.03.21	- 성균관대 행정학과 - 근로복지공단 이사장 - (現) 롯데하이마트 사외이사	등기이사	신임

나. 중요 의결사항 등

(1) 이사회 의 주요 활동 내역

[기준일 : 2015.06.30]

회차	개최일자	의 안 내 용	가 결 여 부	사외이사				
				정병춘 (출석율 : 100%)	문형구 (출석율 : 100%)	최영홍 (출석율 : 100%)	신영철 (출석율 : 100%)	김병배 (출석율 : 60%)
				찬반여부				
1	2015-01-05	1. 임원, 자문역 및 집행임원 인사의 건	가결	찬성	찬성	찬성	찬성	찬성
		2. 타회사 임원겸임 승인의 건	가결	찬성	찬성	찬성	찬성	찬성
2	2015-02-03	1. 제 28기 재무제표 및 영업보고서 승인의 건	가결	찬성	찬성	찬성	찬성	찬성
		2. 2015년 사업계획(안) 및 예산 승인의 건 보고, 내부회계관리제도 운영실태 평가결과 보고	보고	보고	보고	보고	보고	
3	2015-03-03	1. 이익잉여금처분계획(안) 승인의 건	가결	찬성	찬성	찬성	찬성	찬성
		2. 제 28회 정기 주주총회 소집의 건	가결	찬성	찬성	찬성	찬성	찬성
4	2015-03-20	1. 이사회 의장 선임 승인의 건	가결	찬성	찬성	찬성	찬성	불참
		2. 대표이사 선임 승인의 건	가결	찬성	찬성	찬성	찬성	
		3. 이사회 내 위원회 위원 및 위원장 선임(안) 승인의 건	가결	찬성	찬성	찬성	찬성	
		4. 2분기 내부거래 승인의 건 (롯데쇼핑, 롯데카드)	가결	찬성	찬성	찬성	찬성	
5	2015-04-28	1. 타 법인 주식 취득의 건	가결	찬성	찬성	찬성	찬성	불참
		2. 3~4분기 내부거래 승인의 건(롯데쇼핑)	가결	찬성	찬성	찬성	찬성	

다. 이사회 내의 위원회 구성에 관한 사항

(1) 위원회의 구성현황

[기준일 : 2015.06.30]

위원회명	구성	직책	성명	설치목적 및 권한사항	비고
------	----	----	----	-------------	----

사외이사후보 추천위원회	사외이사2인 사내이사1인	사외이사 사외이사 사내이사	문형구 김병배 임병연	▶ 사외이사후보의 추천	-
내부거래위원회	사외이사 3인	사외이사 사외이사 사외이사	김병배 최영홍 신영철	▶ 대규모내부거래에 대한 심사·승인 및 이사회 보고 -가지급금 또는 대여금 등의 자금을 제공 또는 거래하는 행위 -주식 또는 회사채 등의 유가증권을 제공 또는 거래하는 행위 -부동산 또는 무체재산권 등의 자산을 제공 또는 거래하는 행위 ▶ 회사의 최대주주 및 특수관계인(상법시행령 제13조 제4항의 정의에 따름)과의 다음 각호의 거래에 대한 사전심의 및 승인, 해당내용을 이사회 보고(다만, 회사의 통상적인 업무 범위에 속하는 거래는 제외) 1. 용역거래. 단, 근로용역계약은 제외 2. 대리 및 임대차 협약 3. 면허 약정 4. 경영계약 및 기타의 거래 5. 부당이익의공여가 의심되는거래	-
보상위원회	사외이사2인 사내이사1인	사외이사 사외이사 사내이사	문형구 신영철 이진성	▶ 임원 성과보상 산정 및 지급 기준의 제·개정	-

주) 감사위는 기업공시서식 작성기준에 따라 '2.감사제도에 관한사항'에 기재하였습니다.

(2) 위원회의 주요 활동내역

[기준일 : 2015.06.30]

위원회명	개최일자	의안내용	가결 여부	문형구	신영철
				출석률:100%	출석률:100%
				찬	반
보상위원회	2015-03-20	1. 임원 보수지급 결정 승인의 건	가결	찬성	찬성

주) 감사위원회는 기업공시서식 작성기준에 '2.감사제도에 관한사항'에 기재하였습니다.

라. 이사의 독립성

(1) 이사회 구성원의 독립성

이사 선출과 관련하여 당사는 상법 제382조 및 정관 제26조의 내용을 따르고 있으며, 사외이사의 독립성과 투명성을 확보하기 위하여 총 3인중 사외이사가 2인으로 구성된 사외이사후보추천위원회를 설치하여 운영하고 있습니다.

[기준일 : 2015.06.30]

직명	성명	추천인	활동분야	회사와의 거래	최대주주 등과의 관계
----	----	-----	------	------------	----------------

사내이사 (대표이사)	이동우	이사회	이사회회장 전사 경영전반에관한 업무	-	계열회사 임원
사내이사	임병연	이사회	전사 경영전반에관한 업무	-	계열회사 임원
사내이사	이진성	이사회	전사 경영전반에관한 업무	-	계열회사 임원
사내이사	이갑	이사회	전사 경영전반에관한 업무	-	계열회사 임원
사외이사	정병춘	사외이사후보 추천위원회	전사 경영전반에관한 업무	-	-
사외이사	김병배	사외이사후보 추천위원회	전사 경영전반에관한 업무	-	-
사외이사	문형구	사외이사후보 추천위원회	전사 경영전반에관한 업무	-	-
사외이사	최영홍	사외이사후보 추천위원회	전사 경영전반에관한 업무	-	-
사외이사	신영철	사외이사후보 추천위원회	전사 경영전반에관한 업무	-	-

(2) 사외이사후보추천위원회 설치 및 구성 현황

[기준일 : 2015.06.30]

성명	사외이사 여부	비고
임병연	X	총 3인중 사외이사 2인, 정족수 충족
문형구	O	
김병배	O	

2. 감사제도에 관한 사항

가. 감사위원회의 인적 사항

[기준일 : 2015.06.30]

성명	주요경력	비고
정병춘	<ul style="list-style-type: none"> - 1954년 출생 - 성균관대 경제학과 - 제22회 행정 고시 합격 - 법인납세국장 - 국세청 차장 - (現) 법무법인 광장 고문 - (現)롯데하이마트 사외이사 	사외이사 (위원장)
문형구	<ul style="list-style-type: none"> - 1954년 출생 - 미국 미네소타 경영학 박사 - 고려대 노동대학원 원장 - (現)고려대 경영학과 교수 - (現)롯데하이마트 사외이사 	사외이사

최영홍	<ul style="list-style-type: none"> - 고려대 법학박사 - 국방부검찰부장 - (現)고려대 법학교수 - (現)한국유통법학회장 	사외이사
-----	---	------

나. 감사위원회 위원의 독립성

당사는 관련법령 및 정관에 따라 위원회의 구성, 운영 및 권한·책임 등을 감사위원회 규정에 정의하여 감사업무를 수행하고 있습니다. 감사위원회의 감사업무 수행은 회계감사를 위해서는 재무제표 등 회계관련서류 및 회계법인의 감사절차와 감사결과를 검토하고 필요한 경우에는 회계법인에 대하여 회계에 관한 장부와 관련서류에 대한 추가 검토를 요청하고 그 결과를 검토합니다. 그리고 감사위원회는 신뢰할 수 있는 회계정보의 작성 및 공시를 위하여 설치한 내부회계관리제도의 운영실태를 내부회계관리자로부터 보고 받고 이를 검토합니다. 또한 감사위원회는 업무감사를 위하여 이사회 및 기타 중요한 회의에 출석하고 필요할 경우에는 이사회로부터 심의내용과 영업에 관한 보고를 받고 중요한 업무에 관한 회사의 보고에 대해 추가검토 및 자료보완을 요청하는 등 적절한 방법을 사용하여 검토합니다.

다. 감사위원회의 주요 활동내역

[기준일 : 2015.06.30]

개최일자	의안내용	가결 여부	정병춘	문형구	최영홍
			출석률:100%	출석률:100%	출석률:100%
			찬 반 여 부		
2015-02-03	1. 2014년 내부회계관리제도 운영실태 평가결과 승인의 건	가결	찬성	찬성	찬성
2014-03-03	1. 감사위원회의 감사보고서 작성 및 제출의	가결	찬성	찬성	찬성

3. 주주의 의결권 행사에 관한 사항

가. 집중투표제의 채택여부

당사는 정관 제26조에 의거 집중투표제를 채택하지 아니함

나. 서면투표제 또는 전자투표제의 채택여부

당사는 서면투표제 또는 전자투표제를 채택하지 아니함

다. 소수주주권의 행사여부

당사는 해당사항이 없습니다

VII. 주주에 관한 사항

1. 최대주주 및 특수관계인의 주식소유 현황

(기준일 : 2015년 06월 30일)

(단위 : 주, %)

성명	관계	주식의 종류	소유주식수 및 지분율				비고
			기 초		기 말		
			주식수	지분율	주식수	지분율	
롯데쇼핑	최대주주	보통주	14,222,890	60.25	14,222,890	60.25	대여주식 일부회수
이동우	발행사 대표이사	보통주	0	0.00	4,000	0.02	-
이인원	계열사 임원	보통주	0	0.00	1,820	0.01	-
이원준	계열사 임원	보통주	0	0.00	100	0.00	-
박동기	계열사 임원	보통주	0	0.00	1,910	0.01	-
정병춘	발행회사 임원	보통주	0	0.00	1,315	0.01	-
한병희	발행사 前대표이사	보통주	4,380	0.02	0	0.00	퇴임
계		보통주 외	-	-	-	-	-
		보통주	14,227,270	60.27	14,232,035	60.30	-

주1) 발행주식 총수 23,607,712주 기준

주2) 2012.10.31 동사의 최대주주는 롯데쇼핑으로 변경되었으며, 변경된 최대주주 등의 보유주식수는 변경 당시 15,407,654주(지분율 : 65.27%) 였으며, 롯데쇼핑은 2013년 01월 24일 소유중인 롯데하이마트의 주식 중 3,538,224주를 대상으로 교환사채를 발행하였으며, 교환대상주식이 전량 교환되는 경우 롯데쇼핑의 소유기준 지분율은 현재 60.25%에서 50.26%로 감소될 수 있습니다.

주3) 현재 롯데쇼핑은 교환사채 관련 대주로 인하여 소유주식 변동이 있으나, 보유기준 지분율은 최대주주 변경시와 같은 65.25% 입니다.

주4) 롯데쇼핑은 2014. 7. 3. 대여주 중 588,728주 일부 회수하여 소유기준 지분율은 60.25%로 변동 되었습니다.

2. 최대주주 변동현황

가. 최대주주 변동현황

일자	최대주주	지분율	비고
2006.03	하이마트 홀딩스	100.00%	-
2008.05	유진기업	63.93%	-

2012.10	롯데쇼핑	65.25%	-
---------	------	--------	---

주1) 2012.10.31 동사의 최대주주는 롯데쇼핑으로 변경되었으며, 변경된 최대주주 등의 보유주식수는 변경 당시 15,407,654주(지분율 : 65.27%) 였으며, 2013년 01월 24일 보유중인 롯데하이마트의 주식 중 3,538,224주를 대상으로 교환사채를 발행하였으며, 교환대상주식이 전량 교환되는 경우 롯데쇼핑의 보유 지분율은 현재 65.25%에서 50.26%로 감소될 수 있습니다.

나. 최대주주(법인)에 대한 개요

[14.12.31기준]

구분	성명	주요 경력 등
등기 임원	신격호	1946 와세다대 화학공학과 졸업
	신동빈	1977 아오야마가쿠인대 경제학과 졸업 1980 컬럼비아대 MBA 1990 롯데케미칼(주) 상무이사 2000 롯데쇼핑(주) 이사
	이인원	1970 한국외국어대 일본어과 졸업 1995 롯데쇼핑(주) 상품매입담당 전무이사 1997 롯데쇼핑(주) 대표이사
	이원준	1977 청주대 행정학과 졸업 2004 롯데쇼핑(주) 백화점 본점장 2008 롯데쇼핑(주) 백화점 상품본부장 2011 롯데쇼핑(주) 백화점 영업본부장 2012 (주)호텔롯데 롯데면세점 대표이사 2014 롯데쇼핑(주) 대표이사
	신영자	1964 이화여대 가정학과 졸업 1973 (주)호텔롯데 이사 1989 롯데쇼핑(주) 상품본부장 1997 롯데쇼핑(주) 총괄부사장 2008 롯데쇼핑(주) 사장
	문정숙	1989 캔자스주립대학원 소비자 경제학과 졸업 2007 공정위 소비자정책자문위원 (현) 제5대 금융소비자연맹 회장 (현) 숙명여대 소비자경제학과 교수
	강혜련	1980 이화여대 경영학과 졸업 2011 제23대 한국과학창의재단 이사장 (현) 한국과학기술기획평가원 이사 (현) 이화여대 경영학과 교수
	김태현	1978 서울대 법학과 졸업 2005 울산지방검찰청 검사장 2006 대검찰청 감찰부장 2007 부산지방검찰청 검사장 2008 법무연수원장 (현) 법무법인 율촌 변호사
	박동열	1978 동국대 행정학과 졸업

		2010 대전지방 국세청장 2011 국세공무원 교육원장 (현) 세무법인 호람 회장
	곽수근	1977 서울대 경영학과 졸업 1987 미국 노스캐롤라이나 대학교 경영학 박사 1998 (현) 서울대 경영학과 교수
	고병기	1981 중앙대 무역학과 졸업 1981 롯데알미늄 입사 2008 롯데알미늄 사업부장
2014년말 재무현황 (단위 : 원)	자산총액	40,072,325,738,283
	부채총액	22,528,449,105,050
	자본총액	17,543,876,633,233
	자본금	157,454,460,000
	매출액	28,099,567,271,555
	영업이익	1,188,378,783,689
	당기순이익	615,724,154,364
연혁 및 사업 현황	롯데쇼핑주식회사는 1970년 7월 2일 백화점 경영을 목적으로 설립되었으며 롯데쇼핑(주)(최대주주명 : 신동빈)은 주요 사업부문으로는 백화점, 할인점, 금융, 기타 등으로 구성되어 있습니다.	

주) 최대주주의 재무현황은 IFRS 연결 기준입니다.

※ 당사의 최대주주인 롯데쇼핑의 주주구성은 다음과 같습니다
(기준일: 2014.12.31)

(단위: 주, %)

성명	관계	주식의 종류	소유주식수 및 지분율				비고
			기 초		기 말		
			주식수	지분율	주식수	지분율	
신동빈	본인	보통주	4,237,627	13.46	4,237,627	13.46	-
신동주	친인척	보통주	4,235,883	13.45	4,235,883	13.45	-
신격호	친인척	보통주	293,877	0.93	293,877	0.93	-
신영자	친인척	보통주	232,818	0.74	232,818	0.74	-
신현	임원	보통주	142	0	0	0	임원 퇴임
(주)호텔 롯데	계열사	보통주	2,781,947	8.83	2,781,947	8.83	-
한국 후지 필름(주)	계열사	보통주	2,474,543	7.86	2,474,543	7.86	-
롯데 제과(주)	계열사	보통주	2,474,543	7.86	2,474,543	7.86	-

롯데 정보 통신(주)	계열사	보통주	1,515,653	4.81	1,515,653	4.81	-
롯데 칠성 음료(주)	계열사	보통주	1,237,272	3.93	1,237,272	3.93	-
롯데 건설(주)	계열사	보통주	300,019	0.95	300,019	0.95	-
(주)부산 롯데 호텔	계열사	보통주	246,720	0.78	246,720	0.78	-
장선윤	친인척	보통주	700	0	700	0	-
신유미	친인척	보통주	28,903	0.09	28,903	0.09	-
롯데삼동 복지재단	재단	보통주	47,888	0.15	47,888	0.15	-
(주)유원 실업	기타	보통주	3,000	0.01	3,000	0.01	-
서미경	기타	보통주	30,531	0.1	30,531	0.1	-
장재영	기타	보통주	950	0	950	0	-
유주영	기타	보통주	499	0	499	0	-
자기주식	기타	보통주	1,938,688	6.16	1,938,688	6.16	-
계		보통주	22,082,203	70.12	22,082,061	70.12	-
		우선주	-	-	-	-	-

※ 최대주주명 : 신동빈
 ※ 최대주주관련 사항

특수관계인의 수 : 17

최대주주명	학 력	주요경력
신동빈	1977 아오야마가쿠인대 경제학과 졸업 1980 컬럼비아대 MBA	1990 롯데케미칼 상무이사 2000 롯데쇼핑(주) 사내이사

※ 상기 "기초"는 2014년 1월 1일 기준, "기말"은 2014년 12월 31일 기준임

다. 변경된 최대주주(롯데쇼핑)의 인수자금 조달방법

(단위 : 억원)

자기자금	차입금	기타	계
4,481	8,000	-	12,481

- 자기자금 : 현금보유액
- 차입금

차입자	롯데쇼핑(주)	차입처	59회 회사채
차입금액	400,000,000,000	차입기간	5년 외

주식등의 담보제공 여부	무	담보 내역	-
--------------	---	-------	---

주1) 최대주주 변동 관련 추가사항은 2012.11.06 롯데쇼핑이 공시한 주식등의 대량소유상황보고서 공시와 상기 최대주주 변동내역 주식에 기재된 EB발행 관련 내용을 참조바랍니다.

3. 주식의 분포(주식소유현황)

2015년 6월말 현재 당사의 주식을 5%이상 소유한 주주와 우리사주조합의 보유주식수는 아래와 같습니다.

(기준일 : 2015년 06월 30일) (단위 : 주)

구분	주주명	소유주식수	지분율	비고
5% 이상 주주	롯데쇼핑	14,222,890	60.25%	-
	국민연금공단	2,940,622	12.46%	-
우리사주조합		302,285	1.28%	-

주1) 2012.10.31 동사의 최대주주는 롯데쇼핑으로 변경되었으며, 변경된 최대주주 등의 소유주식수는 변경 당시 15,407,654주(지분율 : 65.27%) 였으며, 2013년 01월 24일 보유중인 롯데하이마트의 주식 중 3,538,224주를 대상으로 교환사채를 발행하였습니다. 교환대상주식이 전량 교환되는 경우 롯데쇼핑의 보유 지분율은 현재 65.25%에서 50.26%로 감소될 수 있습니다. (현재 교환사채 관련 대주로 인하여 소유주식 변동이 있으나, 보유기준 지분율은 종전과 같은 65.25%입니다.)

주2) 국민연금공단의 소유주식수는 2015.07.03일 국민연금공단이 2015.06.30 기준으로 공시한 주식등의 임원·주요주주 특정증권등소유상황보고서 기준입니다.

4. 주식사무

<p>정관 제10조 [신주인수권]</p>	<p>①회사의 주주는 신주발행에 있어서 그가 소유한 주식수에 비례하여 신주의 배정을 받을 권리를 가진다.</p> <p>②제1항의 규정에 불구하고 다음 각호의 경우에는 주주 이외의 자에게 이사회 결의로 신주를 발행할 수 있다.</p> <ol style="list-style-type: none"> 1. 주주우선공모의 방식으로 신주를 발행하는 경우 2. 발행주식총수의 100분의 20을 초과하지 않는 범위 내에서 일반공모의 방식으로 신주를 발행하는 경우 3. 발행주식총수의 100분의 20을 초과하지 않는 범위 내에서 주식예탁증서(DR) 발행에 따라 신주를 발행하는 경우 4. 발행주식총수의 100분의 30을 초과하지 않는 범위 내에서 주권을 증권시장에 신규 상장하거나 협회등록하기 위하여 신주를 모집하거나 인수인에게 인수하게 하는 경우
--	--

	5. 『자본시장과 금융투자업에 관한 법률』 등 관계규정에 따라 우리사주조합원에게 주식을 우선 배정 하는 경우		
	6. 발행주식총수의 100분의 20을 초과하지 않는 범위 내에서 우리사주조합원에게 주식을 우선 배정하는 경우		
	7. 발행주식총수의 100분의 20을 초과하지 않는 범위 내에서 상법 418조 제2항의 규정에 따라 중요한 기술의 도입, 연구개발, 생산, 판매, 자본제휴, 재무구조 개선 등을 회사의 경영상 목적을 달성하기 위하여 그 상대방에 신주를 발행하는 경우 필요한 경우		
	8. 발행주식총수의 100분의 20을 초과하지 않는 범위 내에서 회사가 경영상 긴급한 자금 조달의 필요성에 의하여 이사회 결의로 발행결의 당시의 적정시가에 의하여 국내외 금융 기관 또는 재무 투자자에게 및 채권자, 국내외 법인 또는 개인투자자에게 신주를 발행하는 경우		
	③제2항 각호의 어느 하나의 방식에 의해 신주를 발행할 경우에는 발행할 주식의 종류와 수 및 발행가격 등은 이사회 결의로 정한다. ④신주인수권의 포기 또는 상실에 따른 주식과 신주배정에서 발생한 단주에 대한 처리 방법은 이사회 결의로 정한다		
결산일	매년 12월 31일	정기주주총회	매사업년도 종료 후 3월 이내
주주명부폐쇄시기	매년 1월1일~1월 7일		
주권의 종류	1주권, 5주권, 10주권, 50주권, 100주권, 500주권, 1,000주권, 10,000주권 (총 8종)		
명의개서대리인	한국예탁결제원		
공고게재신문	홈페이지 공고 또는 매일경제신문		

5. 주가 및 주식거래실적

(단위 : 원, 주)

종류		15년 6월	15년 5월	15년 4월	15년 3월	15년 2월	15년 1월	
보통주	주가	최고	81,700	84,000	74,600	67,500	64,600	
		최저	69,300	71,600	64,900	56,300	51,700	51,600
		평균	75,473	79,139	70,714	63,032	54,024	55,662
	거래량	월간	2,233,428	1,761,340	2,057,564	2,826,192	1,944,368	2,227,301
		최고	292,818	260,420	186,982	484,598	355,890	210,193
		최저	45,821	30,639	45,259	34,906	40,104	51,557

주1) 주가는 종가 기준

주2) 주가 평균은 일별 종가의 평균

6. 소액주주현황

공시서류 작성 기준일 현재 소액주주현황은 다음의 표와 같습니다.

(기준일: 2015.06.30)

(단위 : 주)

구분	주주		보유주식		비고
	주주수	비율	주식수	비율	
소액주주	5,102	99.75%	6,503,305	27.54%	-
전체	5,114	100.00%	23,607,712	100.00%	-

주1) 상기 내용은 당 회사의 명의개서대리인인 한국예탁결제원에서 정기주주총회 소집을 위해 제공한 2014.12.31일 기준 보통주 주식분포상황표에 따라 작성했습니다.

VIII. 임원 및 직원 등에 관한 사항

1. 임원 및 직원의 현황

임원 현황

(기준일 : 2015년 06월 30일)

(단위 : 주)

성명	성별	출생년월	직위	등기임원 여부	상근 여부	담당 업무	주요경력	소유주식수		재직기간	임기 만료일
								의결권 있는 주식	의결권 없는 주식		
이동우	남	1960.09	사내이사	등기임원	상근	대표이사	-건국대학교 경영학과 졸업 -롯데쇼핑 남성스포츠매입부부장(상무보) -롯데쇼핑 노원점장(상무보) -롯데쇼핑 잠실점장(상무보) -롯데쇼핑 경영지원부부장(상무보) -롯데월드 대표이사(전무) -(現)롯데하이마트 대표이사(사장)	4000	-	4개월	-
임병연	남	1964.09	사내이사	등기임원	비상근	등기이사	- 서울대 화공학 - KAIST 화공학(博) - 12~14 롯데 미래전략센터장 - 14~現 롯데쇼핑 비전전략담당 전무 -(現)롯데하이마트 사내이사	-	-	4개월	-
이진성	남	1969.02	사내이사	등기임원	비상근	등기이사	- 서울대 국제경영학 - 시카고대 MBA - 09~14 롯데미래전략센터 연구원 - 14~現 롯데 미래전략센터장 상무 -(現)롯데하이마트 사내이사	-	-	4개월	-
이갑	남	1962.09	사내이사	등기임원	비상근	등기이사	- 고려대 사회학 졸업 - 롯데백화점 마케팅부부장 -(現)롯데쇼핑 운영2팀 팀장 -(現)롯데하이마트 사내이사	-	-	2년	-
정병춘	남	1954.07	사외이사	등기임원	비상근	등기이사	- 성균관대학교 경제학과 졸업 - 제22회 행정고시 합격 - 국세청 법인납세국 법인세 과장 - 서울지방국세청 세원관리국장 - 국세청 법무심사국장 - 법인납세국장 - 국세청 차장 -(現)법무법인 광장 고문 -(現)롯데하이마트 사외이사	1,315	-	5년	2016년 03월 21일
신영철	남	1957.06	사외이사	등기임원	비상근	등기이사	- 성균관대 행정학과 졸업 - 근로복지공단 이사장 -(現) 롯데하이마트 사외이사	-	-	2년	2016년 03월 21일

최영홍	남	1954.10	사외이사	등기임원	비상근	등기이사	- 고려대 법학박사 - 국방부검찰부장 - (現)고려대 법학교수 - (現)한국유통법학회장 - (現)롯데하이마트 사외이사	-	-	2년	2016년 03월 21일
문형구	남	1954.08	사외이사	등기임원	비상근	등기이사	- 미국 미네소타 경영학 박사 - 고려대 노동대학원 원장 - (現)고려대 경영학과 교수 - (現)롯데하이마트 사외이사	-	-	3년	-
김병배	남	1952.02	사외이사	등기임원	비상근	등기이사	- 연세대학교 경영학 학사(74) - 제20회 행정고시(77) - UCLA 경영학 석사(84) - 공정위 국장(97~05) - 조지타운대학교 법학 석사(03) - 공정위 부위원장(06~08) - wilson Sonsini (미국 로펌: 08~09) - (現)김앤장 법률사무소 미국변호사(09~) - (現)롯데하이마트 사외이사	-	-	2년	-
김현철	남	1957.04	전무	미등기임원	상근	상품 본부장	- 연세대학교 행정학과 졸업 - 롯데하이마트 상품1담당임원(상무) - 롯데하이마트로지텍(주) 대표(상무) - 롯데하이마트 판매4본부장(상무) - 롯데하이마트 상품2담당임원(상무) - (現)롯데하이마트 상품본부장(전무)	10,650	-	-	-
김세완	남	1965.04	상무	미등기임원	상근	영업 본부장	- 연세대학교 경영학과 졸업 - 롯데하이마트 판매본부장(상무보) - 롯데하이마트 영업본부장(상무) - (現)롯데하이마트 영업본부장(상무)	-	-	3년	-
장대중	남	1959.08	상무	미등기임원	상근	영업1 부문장	- 한국외국어대학교 타이어과 졸업 - 롯데하이마트 강서지사장(상무보) - 롯데하이마트 강동지사장(상무보) - 롯데하이마트 강남지사장(상무) - 롯데하이마트 B-PJ팀 담당임원(상무) - 롯데하이마트 서울사업부장(상무) - (現)롯데하이마트 영업1부문장(상무)	4,130	-	-	-
전우탁	남	1962.11	상무	미등기임원	상근	영업2 부문장	- 중앙대학교 회계학과 졸업 - 롯데하이마트 성남지사장(상무보) - 롯데하이마트 강남사업부장(상무) - 롯데하이마트 서부사업부장(상무) - (現)롯데하이마트 영업2부문장(상무)	4,130	-	-	-
김윤호	남	1961.11	상무보	미등기임원	상근	지원 부문장	- 고려대학교 경제학과 졸업 - (現)롯데하이마트 지원부문장(상무보)	490	-	3년	-

김진호	남	1963.04	상무보	미등기임원	상근	상품1 부문장	- 아주대학교 경제학과 졸업 - 롯데하이마트 총남지사장(상무보) - 롯데하이마트 총청사업부장(상무보) - 롯데하이마트 상품2부문장(상무보) - (現)롯데하이마트 상품1부문장(상무보)	-	-	-	-
박재욱	남	1966.01	상무보	미등기임원	상근	기획 부문장	- 동국대학교 경영학과 졸업 - 롯데하이마트 마케팅팀장 - 롯데하이마트 강동지사장(상무보) - 롯데하이마트 모바일사업부문장(상무보) - (現)롯데하이마트 기획부문장(상무보)	4,036	-	-	-
황영근	남	1967.01	상무보	미등기임원	상근	상품전략 부문장	- 중앙대학교 신문방송학과 졸업 - (現)롯데하이마트 상품전략부문장(상무보)	347	-	6개월	-
송낙규	남	1959.05	상무보	미등기임원	상근	강남 지사장	- 인하공업전문대학 기계공학과 졸업 - 분평하이마트 지점장(상무보) - 잠실하이마트 지점장(상무보) - 롯데하이마트 총북지사장(상무보) - (現)롯데하이마트 강남지사장(상무보)	3,354	-	-	-
손찬규	남	1960.05	상무보	미등기임원	상근	북부산 지사장	- 동아대학교 행정학과 졸업 - 롯데하이마트 부산사업부장(상무보) - 롯데하이마트 남부산지사장(상무보) - 롯데하이마트 동부사업부장(상무보) - (現)롯데하이마트 북부산지사장(상무보)	4,040	-	-	-
하병순	남	1960.03	상무보	미등기임원	상근	상품2 부문장	- 부산대학교 독어독문학과 졸업 - 해운대하이마트 지점장(상무보) - 롯데하이마트 북부산지사장(상무보) - (現)롯데하이마트 상품2부문장(상무보)	-	-	-	-
김용욱	남	1962.07	상무보	미등기임원	상근	모바일사업 부문장	- 배재대학교 국어국문학과 졸업 - 롯데하이마트 EC사업부문장 - 롯데하이마트 강원지사장(상무보) - (現)롯데하이마트 모바일사업부문장(상무보)	220	-	-	-
선우영	여	1966.04	상무보	미등기임원	상근	EC사업 부문장	- 연세대학교 식생활학과 졸업 - 롯데하이마트 생활가전팀장(상무보) - (現)롯데하이마트 EC사업부문장(상무보)	3,830	-	-	-
신희철	남	1968.01	상무보	미등기임원	상근	마케팅 부문장	- 연세대학교 전기공학과 졸업 - 롯데하이마트 경영기획팀장 - 롯데하이마트 수원지사장 - 롯데하이마트 경기사업부장(상무보) - 롯데하이마트 개발부문장(상무보) - (現)롯데하이마트 마케팅부문장(상무보)	3,830	-	-	-

이호섭	남	1964.10	상무보	미등기임원	상근	강동 지사장	- 경북대학교 경영학과 졸업 - 롯데하이마트 기획담당임원(상무보) - 롯데하이마트 기획부문장(상무보) - (現)롯데하이마트 강동지사장(상무보)	1,920	-	-	-
문주석	남	1966.04	상무보	미등기임원	상근	물류 부문장	- 고려대학교 신문방송학과 졸업 - 롯데하이마트 홍보팀장 - 롯데하이마트 강동지사장(상무보) - (現)롯데하이마트 물류부문장(상무보)	2,100	-	-	-
장성주	남	1962.11	상무보	미등기임원	상근	수원 지사장	- 단국대학교 무역학과 졸업 - 계산하이마트 지점장 - (現)롯데하이마트 수원지사장(상무보)	-	-	-	-
김경선	남	1966.10	상무보	미등기임원	상근	신규사업부 문장	- 단국대학교 전자공학과 졸업 - 롯데하이마트 성남지사장 - (現)롯데하이마트 신규사업부문장(상무보)	2,053	-	6개월	-
맹종오	남	1968.02	상무보	미등기임원	상근	재무 부문장	- 전북대학교 회계과 졸업 - 롯데하이마트 회계팀장 - (現)롯데하이마트 재무부문장(상무보)	-	-	6개월	-

직원 현황

(기준일 : 2015년 06월 30일)

(단위 : 천원)

사업부문	성별	직원 수				평균 근속연수	연간급여 총액	1인평균 급여액	비고
		정규직	계약직	기타	합계				
사무	남	843	24	0	867	약10년0개월	33,107,929	38,187	-
사무	여	222	47	0	269	약5년6개월	5,144,784	19,126	-
영업	남	1,510	64	0	1,574	약4년4개월	31,947,684	20,297	-
영업	여	1,104	79	0	1,183	약4년10개월	18,146,644	15,340	-
합계		3,679	214	0	3,893	-	88,347,042	22,694	-

2. 임원의 보수 등

<이사·감사 전체의 보수현황>

1. 주주총회 승인금액

(단위 : 백만원)

구분	인원수	주주총회 승인금액	비고
등기이사	9	9,000	-

2. 보수지급금액

(단위 : 천원)

구분	인원수	보수총액	1인당 평균보수액	비고
등기이사	4	1,137,684	284,421	-
사외이사	2	54,000	27,000	-
감사위원회 위원 또는 감사	3	81,000	27,000	-
계	9	1,272,684	141,409	-

주1) 상기표의 인원수는 보고서 작성 기준일 현재 재직중인 임원을 기준으로 작성하였으며,

보수총액은 기업공시서식 작성기준에 따라 보고서 작성기간 중 퇴임한 임원에게 지급된 금액을 포함하여 기재하였습니다.

주2) 상기 등기이사의 보수총액은 한병희 前대표이사의 퇴직소득이 포함된 금액입니다.

주3) 당사는 2015년 3월 20일 주주총회 개최로인하여 임원의 신규 선임, 퇴임 등의 변동이 있었습니다.

주4) 2015년 3월 20일자로 퇴임한 한병희 前대표이사의 보수액은 <이사·감사의 개인별 보수현황>에 기재하였습니다.

<이사·감사의 개인별 보수현황>

1. 개인별 보수지급금액

(단위 : 천원)

이름	직위	보수총액	보수총액에 포함되지 않는 보수
한병희	前대표이사	909,437	-

2. 산정기준 및 방법

구분	금년도		비고
한병희	급여	주총에서 승인된 임원 보수총액 한도내에서 임원보수 규정 및 이사회 결의에 따라 1분기 총액 123백만원을 지급	
	상여	주총에서 승인된 임원 보수총액 한도내에서 임원보수 규정에 따라 매출액, 영업이익으로 구성된 계량지표와 리더십, 전문성, 윤리경영, 기타 회사기여도로 구성된 비계량적 지표를 종합적으로 평가하여 25백만원을 지급 계량지표와 관련하여 2014년도 매출액은 전년대비 약7% 증가하였으나 영업이익은 전년대비 약22% 감소한 점을 고려 비계량적 지표와 관련하여 내부통제와 관련된 사고가 발생하지 않았고, 준법경영과 윤리경영문화가 확산될 수 있도록 리더십을 발휘한 점을 고려	
	주식매수 선택권	해당사항 없음	

	기타 근로소득	해당사항 없음	
	퇴직소득	임원 퇴직금 지급규정에 따라 임원재임기간(12년)에 기본급(월) 및 지급율을 곱하여 762백만원을 산출하였음	
909백만원 (급여 123백만 + 상여 24백만 + 퇴직소득 762백만)			

IX. 계열회사 등에 관한 사항

1. 계열회사에 관한 사항

(기준일 : 2015년 06월 30일)

(단위 : %)

피출자사 출자사	롯데 제 과	롯데칠 성음료	롯데 푸 드	롯데 알 미늄	롯데 건 설	호텔 롯 데	롯데 상 사	롯데 쇼핑	롯데자 이언츠	롯데 리 아
롯데제과	1.0	18.3	9.3					7.9	30.0	13.6
롯데칠성음료		-	9.3		3.0			3.9	20.0	2.2
롯데푸드			0.0						5.0	
롯데알미늄	15.3	8.4		-	9.0		6.2		5.0	
롯데건설	1.3				-			1.0		
호텔롯데	3.2	5.8	8.9	13.0	39.1	0.2	34.6	8.8		18.8
부산롯데호텔			4.4	3.9		0.6		0.8		11.3
롯데상사										
롯데쇼핑			3.4	12.0			27.7	6.2	30.0	38.7
롯데로지스틱스							13.7			
롯데리아									1.0	
롯데케미칼			1.0	13.2	32.0					
한국후지필름								7.9	9.0	
대흥기획	3.3									
롯데물산										
롯데캐피탈										
롯데정보통신					4.8			4.8		
롯데카드										
롯데닷컴										
롯데역사										
롯데손해보험										
삼박LFT										
마이비										
코리아세븐										
롯데자산개발										
바이더웨이										
롯데디에프글로벌										
이비카드										
현대정보기술										
충북소주										

롯데인천개발										
캐논코리아비즈니스솔루션										
롯데하이마트										
이지스일호										
현대로지스틱스										
계	24.1	32.6	36.4	42.1	87.9	0.7	82.2	41.2	100.0	84.5

피출자사 출자사	롯데 케미칼	한국후지필름	대흥 기획	캐논코리아비즈니스솔루션	롯데역사	롯데물산	롯데닷컴	롯데로지스틱스	롯데캐피탈	롯데정보통신
롯데제과		0.9			8.9		8.5	4.6		6.1
롯데칠성음료		5.0					5.3	4.6	1.5	1.5
롯데푸드			10.0		7.5			5.0	1.8	
롯데알미늄		2.6		5.6						
롯데건설									11.8	
호텔롯데	12.7	7.1	12.8	28.9		31.1	13.1	8.8	26.6	2.9
부산롯데호텔					1.0				11.5	
롯데상사		56.8		1.0					0.2	
롯데쇼핑			34.0		25.0		50.0	4.6	22.4	
롯데로지스틱스				9.0						
롯데리아		2.1	12.5					17.3	2.6	34.5
롯데케미칼	1.7							4.6		
한국후지필름			3.5						1.7	
대흥기획					2.9		13.9		8.2	28.5
롯데물산	31.3									
롯데캐피탈										
롯데정보통신				5.6	0.2					
롯데카드										
롯데닷컴										
롯데역사										
롯데손해보험										
삼박LFT										
마이비										
코리아세븐										
롯데자산개발										
바이더웨이										
롯데디에프글로벌										
이비카드										

현대정보기술										
충북소주										
롯데인천개발										
캐논코리아비즈니스솔루션										
롯데하이마트										
이지스일호										
현대로지스틱스										
계	45.7	74.5	72.8	50.0	45.5	31.1	90.8	49.7	88.3	73.6

피출자사 출자사	코리아세븐	롯데 아사히 주류	롯데 카 드	씨텍	케이피 퀵텍	FRL 코리아	롯데 엠알시	우리 홈 쇼핑	롯데 JTB	롯데 자산 개발
롯데제과	16.5									7.2
롯데칠성음료		50.0								14.2
롯데푸드										
롯데알미늄										
롯데건설										11.8
호텔롯데										7.2
부산롯데호텔			1.0							
롯데상사										
롯데쇼핑	51.1		93.8			49.0		53.0		39.1
롯데로지스틱스	13.8									
롯데리아										
롯데케미칼				50.0	100.0		50.0			20.5
한국후지필름										
대흥기획										
롯데물산										
롯데캐피탈			4.6							
롯데정보통신										
롯데카드			0.0							
롯데닷컴									50.0	
롯데역사										
롯데손해보험										
삼박LFT										
마이비										

코리아세븐										
롯데자산개발										-
바이더웨이										
롯데디에프글로벌										
이비카드										
현대정보기술										
충북소주										
롯데인천개발										
캐논코리아비즈니스솔루션										
롯데하이마트										
이지스일호										
현대로지스틱스										
계	81.4	50.0	99.4	50.0	100.0	49.0	50.0	53.0	50.0	100.0

피출자사 출자사	디시네 마오브 코리아	롯데 손해 보험	롯데피 에스넷	씨에이 치음료	엠제이 에이와 인	삼박 LFT	마이비	부산 하나로 카드	부산 롯데 호텔	한페이 시스
롯데제과										
롯데칠성음료				100.0	100.0					
롯데푸드										
롯데알미늄										
롯데건설										
호텔롯데		23.7								
부산롯데호텔		5.5					3.9		0.0	
롯데상사										
롯데쇼핑	50.0									
롯데로지스틱스										
롯데리아										
롯데케미칼						99.5				
한국후지필름										
대흥기획		16.2								
롯데물산										
롯데캐피탈										
롯데정보통신			30.9				43.3			36.3

롯데카드						0.2	4.8			
롯데닷컴			30.9							
롯데역사		7.1								
롯데손해보험		0.9								
삼박LFT										
마이비								80.0		22.6
코리아세븐			31.9							
롯데자산개발										
바이더웨이										
롯데디에프글 로벌										
이비카드							12.5			
현대정보기술										
충북소주										
롯데인천개발										
캐논코리아비 즈니스솔루션										
롯데하이마트										
이지스일호										
현대로지스틱 스										
계	50.0	53.4	93.7	100.0	100.0	99.7	64.4	80.0	0.0	58.8

피출자사 출자사	유니버설 리조트개 발	롯데 김해 개발	바이더웨 이	롯데수원 역쇼핑타 운	롯데 디에프글 로벌	롯데디에 프리테일	이비 카드	경기 스마트카 드	인천 스마트카 드
롯데제과									
롯데칠성음료									
롯데푸드									
롯데알미늄									
롯데건설									
호텔롯데	46.1				100.0				
부산롯데호텔									
롯데상사									
롯데쇼핑		100.0		95.0					
롯데로지스틱스									
롯데리아									
롯데케미칼									
한국후지필름									
대흥기획									
롯데물산									
롯데캐피탈									
롯데정보통신							5.0		

롯데카드							95.0		
롯데닷컴									
롯데역사									
롯데손해보험									
삼박LFT									
마이비									
코리아세븐			100.0						
롯데자산개발	20.2			5.0					
바이더웨이									
롯데디에프글로벌						97.7			
이비카드							-	100.0	100.0
현대정보기술									
충북소주									
롯데인천개발									
캐논코리아비즈니스솔루션									
롯데하이마트									
이지스일호									
현대로지스틱스									
계	66.2	100.0	100.0	100.0	100.0	97.7	100.0	100.0	100.0

피출자사 출자사	유니버설 자산 관리	데크 항공	엔씨 에프	롯데 미쓰이	모비죤 미디어	현대 정보 기술	엠허브	롯데 송도 쇼핑 타운	충북 소 주	에치유 아이
롯데제과										
롯데칠성음료									100.0	
롯데푸드										
롯데알미늄										
롯데건설										
호텔롯데										
부산롯데호텔										
롯데상사										
롯데쇼핑			99.8					56.3		
롯데로지스틱스										
롯데리아										
롯데케미칼		100.0		50.0						
한국후지필름										
대흥기획					70.0		99.9			
롯데물산										
롯데캐피탈										

롯데정보통신						52.3				
롯데카드										
롯데닷컴										
롯데역사								30.0		
롯데손해보험										
삼박LFT										
마이비										
코리아세븐										
롯데자산개발	30.2							9.4		
바이더웨이										
롯데디에프글로벌										
이비카드										
현대정보기술						0.0				
충북소주										90.0
롯데인천개발								4.3		
캐논코리아비즈니스솔루션										
롯데하이마트										
이지스일호										
현대로지스틱스										
계	30.2	100.0	99.8	50.0	70.0	52.3	99.9	100.0	100.0	90.0

출자사	한국에스티엘	씨에스유통	장교프로젝트금융투자	롯데하이마트	롯데인천개발	엔젤위드	베르살리스엘라스토머스	동교청기와PFV	백학음료	롯데인천타운
롯데제과										
롯데칠성음료									86.1	
롯데푸드										
롯데알미늄										
롯데건설					4.8					14.9
호텔롯데			85.5		28.8			85.0		12.5
부산롯데호텔										
롯데상사										
롯데쇼핑	50.0	99.9		60.2	28.8					27.5
롯데로지스틱스										
롯데리아										
롯데케미칼							50.0			
한국후지필름										
대흥기획										

롯데물산										
롯데캐피탈										
롯데정보통신										
롯데카드										
롯데닷컴										
롯데역사										
롯데손해보험										
삼박LFT										
마이비										
코리아세븐										
롯데자산개발			9.5					10.0		
바이더웨이										
롯데디에프글로벌										
이비카드										
현대정보기술										
충북소주										
롯데인천개발										
캐논코리아비즈니스솔루션						100.0				
롯데하이마트										
이지스일호										
현대로지스틱스										
계	50.0	99.9	95.0	60.2	62.5	100.0	50.0	95.0	86.1	54.9

피출자사 출자사	롯데 네슬레코리아	마곡지구 피에프 브이	은평 피에프 브이	롯데 백화점 마 산	이지스 일호	현대 로지 스틱스	현대 코스코 로지 스틱스	롯데 멤 버스
롯데제과					1.8			
롯데칠성음료					1.8			
롯데푸드	50.0				1.9			
롯데알미늄								
롯데건설								
호텔롯데					6.9			
부산롯데호텔								1.0
롯데상사								
롯데쇼핑			17.5	100.0	1.8			93.8
롯데로지스틱스					5.5			
롯데리아					6.7			
롯데케미칼					8.6			
한국후지필름								

대흥기획								
롯데물산								
롯데캐피탈								4.6
롯데정보통신								
롯데카드								
롯데닷컴								
롯데역사								
롯데손해보험								
삼박LFT								
마이비								
코리아세븐								
롯데자산개발		94.5	69.5					
바이더웨이								
롯데디에프글로벌								
이비카드								
현대정보기술								
충북소주								
롯데인천개발								
캐논코리아비즈니스솔루션								
롯데하이마트								
이지스일호						88.8		
현대로지스틱스							51.0	
계	50.0	94.5	87.0	100.0	35.0	88.8	51.0	99.4

주1) 계열회사 중 '시네마통상, 에스앤에스인터내셔널, 시네마푸드' 3개사는 계열회사가 보유하고 있는 지분이 없으므로 피출자회사 대상에서 제외함.

주2) 롯데쇼핑은 교환사채 관련 대주로 인하여 롯데하이마트 소유주식 변동이 있으나, 보유기준 지분율은 65.25%입니다.

2. 타법인 출자현황

[단위 : 천주, 백만원, %]

법인명	최초 취득 일자	출자 목적	최초 취득 금액	기초잔액			증가(감소)			기말잔액			최근사업연도 재무현황	
				수량	지분율	장부가액	취득(처분)		평가 손익	수량	지분율	장부가액	총자산	당기 순손익
							수량	금액						
오마이뉴스 (비상장)	2003. 03.31	지분 투자	300	397	2.90	300	-	-	-	397	2.90	300	7,912	-148
주식회사 케이티렌탈	2015. 06.03	유통사업 역량강화	49,546	481	4.90	49,981	-	-	3,842	481	4.90	53,823	2,504,869	30,163
합계				878	7.80	50,281	-	-	3,842	878	7.80	54,123	-	-

주1) 주식회사 케이티렌탈은 2015년 6월 3일 kt그룹에서 롯데그룹으로 매각이 완료되었으며,
2015년 6월 24일 임시주주총회결의를 통해 (주)케이티렌탈에서 롯데렌탈(주)로 명칭을 변경하였습니다. 영
문으로는 KT Rental Corporation에서 LOTTE rental co., ltd.로 변경하였습니다.

주2) 주식회사 케이티렌탈(사명변경: 롯데렌탈)의 기초 장부가액 49,981(백만원)은
최초 공시된 취득금액 49,546(백만원)에 부대비용이 합산된 금액입니다.

X. 이해관계자와의 거래내용

1. 대주주 등에 대한 신용공여 등

가. 가지급금 및 대여금(증권 대여 포함)

- 당사는 보고서 제출일 기준일 현재 해당사항이 없습니다.

나. 담보제공 내역

- 당사는 보고서 제출일 기준일 현재 해당사항이 없습니다.

다. 채무보증 내역

- 당사는 보고서 제출일 기준일 현재 해당사항이 없습니다.

라. 차입금 내역

- 당사는 보고서 제출일 기준일 현재 해당사항이 없습니다.

2. 대주주와의 자산양수도 등

- 당사는 보고서 제출일 기준일 현재 해당사항이 없습니다.

3. 대주주와의 영업거래

(단위: 천원)

구분	성명 (법인명)	관계	2015년도 6월 말	
			금액	내용
매출 거래	롯데쇼핑(주)	지배회사	464,532	온라인몰 판매분 등
매입 거래	롯데쇼핑(주)	지배회사	20,027,773	임차료, 상품권 등

주) 매입거래는 반기검토보고서 주석 '30.특수관계자 거래' 내역 중 기타비용을 기재하였습니다.

4. 대주주 이외의 이해관계자와의 거래

가. 특수관계자와의 거래내역

당사는 특수관계자와 용역의 제공 등의 거래를 하고 있는 바, 당반기와 전반기의 특수관계자와의 거래내역은 다음과 같습니다.

① 제 29(당) 기 반기

(단위:천원)						
특수관계 구분	특수관계자명	매출	매입	유,무형자산 취득	기타수익	기타비용
지배회사	롯데쇼핑(주)	464,532	-	-	-	20,027,773

기타특수관계자	롯데카드(주)	-	-	-	184,618	10,933,085
	(주)대흥기획	-	-	-	-	6,007,405
	롯데정보통신(주)	-	-	1,453,971	-	982,587
	롯데알미늄(주)	43,711	2,005,726	548,201	-	2,236,848
	롯데로지스틱스(주)	5,730	-	-	-	1,971,911
	(주)롯데닷컴	680	-	2,789,572	-	337,967
	롯데멤버스(주)	11,248	-	-	109,003	1,988,278
	기타	358,898	192,591	8,641	-	2,955,547
합 계	884,799	2,198,317	4,800,385	293,621	47,441,401	

② 제 28(전) 기 반기

(단위:천원)						
특수관계 구분	특수관계자명	매출	매입	유,무형자산 취득	기타수익	기타비용
지배회사	롯데쇼핑(주)	249,884	17,856,871	-	-	16,349,709
기타특수관계자	롯데카드(주)	-	-	-	-	6,643,670
	(주)대흥기획	-	-	-	-	2,767,549
	롯데정보통신(주)	-	-	1,964,868	-	816,492
	롯데알미늄(주)	67,023	4,852,922	-	-	604,054
	롯데로지스틱스(주)	-	-	-	-	2,104,282
	(주)롯데닷컴	2,000,748	-	-	-	556,068
	기타	365,971	370,527	1,391,627	-	3,654,984
합 계	2,683,626	23,080,320	3,356,495	-	33,496,808	

나. 특수관계자에 대한 채권·채무 내역

당반기말과 전기말 현재 당사와 특수관계자에 대한 채권·채무내역은 다음과 같습니다.

① 제 29(당) 기 반기

(단위:천원)					
특수관계 구분	특수관계자명	채권		채무	
		매출채권	기타채권	매입채무	기타채무
지배회사	롯데쇼핑(주)	5,515,125	155,233	-	5,603,292
기타특수관계자	롯데카드(주)	3,995,869	51,700	-	5,338,362
	(주)대흥기획	-	-	-	6,814,193
	롯데정보통신(주)	-	-	-	308,632
	롯데알미늄(주)	12,787	-	1,999,361	1,191,875
	롯데로지스틱스(주)	-	-	-	623,699
	(주)롯데닷컴	973,312	-	-	90,196
	롯데멤버스(주)	-	33,442	-	7,163,767
	기타	1,114,053	-	291,694	234,789
합 계	11,611,146	240,375	2,291,055	27,368,805	

② 제 28(전) 기

(단위:천원)					
특수관계 구분	특수관계자명	채권		채무	
		매출채권	기타채권	매입채무	기타채무
지배회사	롯데쇼핑(주)	5,069,500	-	-	7,591,259
기타특수관계자	롯데카드(주)	2,014,211	-	-	6,526,341
	(주)대흥기획	-	-	-	9,151,611
	롯데정보통신(주)	-	-	-	2,051,662
	롯데알미늄(주)	14,266	-	316,257	335,523
	롯데로지스틱스(주)	-	-	-	571,255
	(주)롯데닷컴	792,248	-	-	397,073
	기타	566,278	1,221	382,557	202,898
합 계		8,456,503	1,221	698,814	26,827,622

다. 부동산 매매 내역

- 당사는 해당사항이 없습니다.

XI. 그 밖에 투자자 보호를 위하여 필요한 사항

1. 공시내용의 진행, 변경사항 및 주주총회 현황

가. 공시사항의 진행, 변경사항

- 당사는 보고서 제출일 현재 해당사항이 없습니다.

나. 주주총회 의사록 요약

주총일자 (구분)	주요내용	비고
2015-03-20	가. 결의사항 1. 제 28기 재무제표 승인의 건 2. 이익배당 승인의 건 3. 이사 선임의 건 4. 이사 보수한도 승인의 건	원안대로 통과
2014-11-13	가. 결의사항 1. 사내이사 3명, 사외이사 2명 선임 2. 사외이사인 감사위원회 위원 2명 선임 3. 퇴직금 지급규정 (부칙 - 시행기준일) 변경	원안대로 통과
2014-03-21	가. 보고사항 1) 감사보고 2) 영업보고 나. 결의사항 1. 제27기 재무제표(이익잉여금처분계산서 포함), 연결재무제표 승인 2. 이익배당 승인 3. 정관 일부변경(사업목적 추가) 승인의 건 4. 이사 선임의 건 5. 감사위원 선임의 건 6. 이사 보수한도 승인의 건 7. 퇴직금 지급규정 변경 승인의 건	원안대로 통과
2013-03-22	가. 보고사항 1) 감사보고 2) 영업보고 나. 결의사항 1. 제26기 재무제표 및 연결재무제표 승인의 건 2. 이익배당 승인의 건 3. 정관일부 변경의 건 4. 이사 선임의 건 5. 감사위원 선임의 건 6. 이사의 보수한도 승인의 건	원안대로 통과

2012-03-23	가.보고사항 1) 감사보고 2) 영업보고 나.결의사항 1. 제25기 재무제표 승인의 건 2. 이사 보수한도액 승인의 건	원안대로 통과
2012-07-18	가.결의사항 1. 사외이사 선임의 건 2. 감사위원 선임의 건	원안대로 통과
2012-09-26	가.결의사항 1.의장 선임의 건 2. 임시주주총회 연기의 건	원안대로 통과
2012-10-31	가.결의사항 1. 이사 선임의 건 2. 감사위원 선임의 건 3. 정관 변경의 건(상호변경)	원안대로 통과
2011-02-16	가.보고사항. 24기 회계연도의 영업현황 보고 및 감사보고, 지정감사인 선임 보고 나.결의사항 1. 제24기 재무제표 승인의 건 2. 이사 보수한도 승인의 건 3. 배당금 지급 승인의 건	원안대로 통과
2011-06-16	가.결의사항 1. 감사위원회 위원 선임의 건	원안대로 통과
2011-11-30	가.결의사항 1. 이사 선임의 건 : 사내이사- 유경선	원안대로 통과

2. 우발채무 등

가. 중요한 소송사건

당분기말 현재 계류 중인 소송사건은 회사가 피소된 6건(관련금액 6,900백만원)과 회사가 제소한 3건(관련금액 13,639백만원)이 있습니다. 회사의 경영진은 상기 소송사건의 결과가 회사의 재무제표에 중요한 영향을 미치지 아니할 것으로 판단하고 있습니다.

[2015년 6월말 기준 소송 진행 내역]

(단위:원)

관할법원	소송당사자	소송접수일	소송금액	소송 구분	내 용
서울중앙 지방법원	원고: 한국음악저작권협회 피고: 주식회사 하이마트	2011.12.30	943,800,000	손해배상(기) 청구의 소	당사 매장에서 음악방송 사용에 따른 공연사용료 손해배상 청구 소송건
서울중앙 지방법원	원고: 롯데하이마트 피고: (주)한국씨티은행	2015.06.10	205,257,250	건물명도	본사사옥 2층 임차인 명도지연에 대한 건물 명도 소송

서울중앙 지방법원	원고: 롯데하이마트(주) 피고: 휴먼사랑 주식회사 등	2013.05.16	203,580,425	손해배상(기) 청구의 소	비정상적인 거래로 외상손실 발생시켜 손해배상 청구
서울중앙 지방법원	원고: 롯데하이마트(주) 피고: 선종구	2013.03.06	13,230,527,410	손해배상 청구의 소	전대표이사에 대하여 손해배상 등 청구
서울중앙 지방법원	원고: 선종구 피고: 롯데하이마트(주)	2012.04.16	5,205,135,020	반소	손해배상 등 청구의 소에 대한 반소
서울중앙 지방법원	원고: 정한섭 피고: 롯데하이마트(주)	2014.07.09	110,967,329	손해배상 청구의 소	손해배상 청구건
서울중앙 지방법원	원고: 허인자 피고: 롯데하이마트(주)	2015.02.25	5,000,000	손해배상 청구의 소	손해배상 청구건
서울중앙 지방법원	원고: 강순옥 외 18 피고: 롯데하이마트(주)	2014.12.24	635,012,630	손해배상 청구의 소	손해배상 청구건

(출처 : 당사 내부자료)

나. 견질 또는 담보용 어음·수표 현황

- 당사는 보고서 제출일 현재 해당사항이 없습니다.

다. 채무보증 현황

- 당사는 보고서 제출일 현재 해당사항이 없습니다.

라. 채무인수약정 현황

- 당사는 보고서 제출일 현재 해당사항이 없습니다.

마. 그 밖의 우발채무 등

(1) 당반기말 현재 당사는 수입보증금과 관련하여 단기금융상품(장부가액: 500백만원)과 유형자산 및 투자부동산 (총 장부가액: 79,900백만원, 채권최고액: 4,020백만원)을 임차인에게 담보로 제공하고 있습니다(주석 7,10,11참조).

(2) 당반기말 현재 당사는 (주)국민은행과 30,000백만원을 한도로 당좌차월약정을 체결하고 있으며, (주)우리은행 외 3개 금융기관과 200,000백만원 한도의 여신거래약정을 체결하고 있습니다.

(3) 당반기말 현재 당사는 전자단기사채발행한도를 200,000백만원으로 한도로 하고 있으며, NH투자증권(주) 외 1개사를 모집인으로 하여 발행한 금액은 110,000백만원입니다.

(4) 당반기말 현재 당사는 (주)하나은행 외 1개 금융기관과 120,000백만원 한도의 외상매출채권담보대출약정을 체결하고 있으며 미결제잔액은 35,810백만원입니다.

(5) 당반기말 현재 당사는 보증을 요구하는 일부 납품업체와의 납품계약 등과 관련하여 서울보증보험(주)로부터 6,592백만원의 보증을 제공받고 있습니다.

(6) 당반기말 현재 당사는 지점사무실 및 물류창고 등과 관련하여 삼도주택(주) 등과 임대차 계약을 체결하고 있으며 82,777백만원(전기말: 84,327백만원)의 보증금을 예치하고 있습니다. 이와 관련한 당반기의 지급임차료는 46,895백만원(전반기: 45,088백만원)입니다.

(7) 당반기말 현재 계류 중인 소송사건은 당사가 피소된 6건(관련금액 6,900백만원)과 당사가 제소한 3건(관련금액 13,639백만원)이 있습니다. 당사의 경영진은 상기 소송사건의 결과가 당사의 재무제표에 중요한 영향을 미치지 아니할 것으로 판단하고 있습니다. 한편 당사는 전대표이사의 횡령과 배임혐의와 관련하여 소송사건을 진행중이나, 2015년 7월 3일 서울중앙지방법원의 1심 판결에서 일부 패소하였습니다. 당사는 동 사건과 관련하여 당반기말 현재 6,445백만원을 부채로 계상하고 있으며, 따라서 손익에 미치는 영향은 중요하지 않습니다. 당사는 해당 소송사건의 결과에 대해 불복하여 항소를 제기할 예정입니다.

(8) 당반기말 현재 당사는 이자율 및 환율 변동에 따른 현금흐름위험 회피를 위하여 (주)미즈호코퍼레이션은행 서울지점(Mizuho Corporate Bank, Ltd. Seoul Branch.)과 USD 30백만의 통화스왑(Cross-currency Swap)계약을 체결하고 있으며 계약조건은 다음과 같습니다.

(단위 : USD)						
구분	계약처	계약금액	계약환율	수취이자율	지급이자율	계약만기일
USD/KRW CRS	Mizuho Corporate Bank, Ltd. Seoul Branch.	30,000,000	KRW/USD 1,119.0	3M USD Libor + 50bp	2.68%	2016.3.23

동 스왑계약을 당반기말 현재의 공정가액으로 평가하여 위험회피에 효과적인 부분에 대해 법인세 효과 반영 후 평가이익 41백만원을 당반기의 기타포괄손익으로 인식하였습니다.

3. 제재현황 등 그 밖의 사항

가. 제재현황

구분	회사	일자	처벌 또는 조치대상자	처벌 또는 조치내용	사유 및 근거법령	재발방지를 위한 회사의 대책
전자 제품 전문점	롯데 하이마트 (주)	2009.10.22.	롯데 하이마트 (주)	서울지방국세청으로부터 약 68억원의 추가세금 납부 명령	세법에 의거한 세무조사	지적사항에 대한 세무조정을 통해 정상화
	롯데 하이마트 (주)	2009.11.09	롯데 하이마트 (주)	공정거래위원회의 시정명령	부당반품, 파견사원 파견 등의 사유로 특정불공정거래행위 (독점규제 및 공정거래에 관한 법 률 23조)	서면약정 체결 및 납품업자의 객관적 근거자료 확보
	롯데 하이마트 (주)	2012.04.16 ~ 2012.05.01	롯데 하이마트 (주)	한국거래소의 주권에 대한 매매 거래 정지 및 상장폐지실질심사 대상여부 검토 후 거래재개	대검찰청 중앙수사부가 전 대표이사등을 횡령·배임 혐의로 기소 (유가증권시장 상장규정 제95조)	경영개선계획을 한국 거래소에 제출 및 이행 현황을 주기적으로 공시

주) 당사의 전 대표이사 선종구는 표의 횡령·배임혐의와 관련하여 15년 1월 22일 서울중앙지방법원 1심판결에서 일부유죄 판결을 받아 징역 10월에 집행유예 2년을 선고 받았습니다.

나. 작성기준일 이후 발생한 주요 사항
- 해당사항 없음.

4. 공모자금의 사용내역

신고일 기준 현재 동사의 공모자금 조달 내역 및 사용 내역은 다음과 같습니다.

1) IPO를 통해 조달한 자금의 사용내역

(단위 : 백만원)

구분	납입일	납입금액	신고서상 자금사용 계획	실제 자금사용 현황
기업공개	2011.06.24	265,500	차입금 상환	08년 1월 인수금융 계약에 따라 농협외 9개 금융기관에서 대출한 장기 차입금 10,655억 중 신주 발행자금 2,655억 조기 상환

자료: 동사 자료

2) 자산유동화사채를 통해 조달한 자금의 사용내역

(기준일 : 2015년 6월 30일)

(단위: 천원, %)

종 목	금액	이자율	최종만기일	사용목적	사용내역
제1-1회 무보증사채	13,000,000	4.60	2013.04.30	차입금 상환	동일
제1-2회 무보증사채	13,000,000	4.63	2013.05.31	차입금 상환	동일
제1-3회 무보증사채	14,000,000	4.67	2013.06.30	차입금 상환	동일
제1-4회 무보증사채	14,000,000	4.70	2013.07.31	차입금 상환	동일
제1-5회 무보증사채	14,000,000	4.71	2013.08.31	차입금 상환	동일
제1-6회 무보증사채	14,000,000	4.72	2013.09.30	차입금 상환	동일
제1-7회 무보증사채	14,000,000	4.74	2013.10.31	차입금 상환	동일
제1-8회 무보증사채	14,000,000	4.75	2013.11.30	차입금 상환	동일
제1-9회 무보증사채	10,000,000	7.48	2013.12.31	차입금 상환	동일
제1-10회 무보증사채	10,000,000	7.48	2014.01.31	차입금 상환	동일
합 계	130,000,000	-	-	-	-

자료 : 동사 자료

주) 제1회 자산유동화사채는 Call-Option 행사로 조기상환 됨

3) 무보증사채를 통해 조달한 자금의 사용내역

[미상환 사채 내역]

(단위 : 천원, %)

종 목	금액	이자율	최종만기일	사용목적	사용내역
-----	----	-----	-------	------	------

제2회 무보증사채	300,000,000	3.22	2015.12.17	운영자금	동일
제3-1회 무보증사채	150,000,000	2.90	2016.03.04	운영자금	동일
제3-2회 무보증사채	150,000,000	3.04	2018.03.04	운영자금	동일

자료: 동사 자료

주) 위 무보증 사채는 기존 대출의 상환 용도로 사용되었습니다.

5. 사모자금의 사용내역

(기준일: 2015.06.30)

(단위: 천원)

구분	납입일	납입금액	자금사용 계획	실제 자금사용 현황	차이발생 사유 등
외화사모사채	2013.03.27	USD 30,000,000\$ (원화 33,570,000)	운전자금	운전자금	-

주) 스왑환율 : 1\$ = 1,119원

6. 소규모 합병관련 주요사항

가. 소규모합병

1) 합병 당사회사

합병 후 존속회사	상호	롯데하이마트 주식회사 (이하 "당사" 또는 "롯데하이마트")
	소재지	서울특별시 강남구 삼성로 156(대치동)
	대표이사	이동우
	법인구분	유가증권시장 주권상장법인
합병 후 소멸회사	상호	하이마트로지텍 주식회사 (이하 "하이마트로지텍")
	소재지	경기도 안산시 단원구 고잔동 725
	사내이사	한병희
	법인구분	주권비상장법인
합병 후 소멸회사	상호	주식회사 하이마트쇼핑몰 (이하 "하이마트쇼핑몰")
	소재지	서울특별시 도봉구 노해로 397(창동)
	사내이사	김용욱
	법인구분	주권비상장법인

2) 합병형태 : 소규모합병

3) 합병배경 : 지배구조 단순화 및 경영 효율성을 증대, 사업간 시너지 효과의 극대화를 통한 기업가치를 제고

4) 합병비율

- (롯데하이마트 : 하이마트로지텍 : 하이마트쇼핑몰) = 1 : 0 : 0

5) 합병 주요일정

구분	합병회사 (롯데하이마트)	피합병회사 (하이마트로지텍)	피합병회사 (하이마트쇼핑몰)
이사회 결의일 (주주총회 결의일) ¹⁾	2013. 10. 21.	2013. 10. 21.	2013. 10. 21.
합병계약일	2013. 10. 23.	2013. 10. 23.	2013. 10. 23.
권리주주 확정 기준일	2013. 11. 6.	-	-
소규모합병 공고일	2013. 11. 6.	-	-
합병승인을 위한 이사회 결의 일(주주총회 결의일) ²⁾	2013. 11. 21.	2013. 11. 21.	2013. 11. 21.
합병기일	2014. 1. 1.	2014. 1. 1.	2014. 1. 1.
합병보고 총회일 (이사회보고일)	2013. 12. 30.	-	-
합병종료보고 공고일	2014. 1. 2.	-	-
합병(소멸)등기일	2014. 1. 2.	2014. 1. 2.	2014. 1. 2.
주주명부 폐쇄공고	2013.10.22.	-	-
주주명부 폐쇄기간	2013.11.7.~11.12.	-	-
합병 반대주주 반대의사 접수 기간	2013.11.7.~11.20.	-	-
채권자 이의제출 공고일	2013.11.21.	2013. 11. 21.	2013. 11. 21.
채권자 이의제출 기간	2013.11.22.~12.22.	2013.11.22.~12.22.	2013.11.22.~12.22.

주1) 피합병회사인 하이마트로지텍과 하이마트쇼핑몰은 상법상 자본금 10억 미만의 소규모 회사로서 제383조 제1항 단서에 따라 현재 이사를 각 1인씩만 두고 있으므로, 상법 제383조 제4항 및 제398조에 따라 주주총회로 본건 결의를 개최하였습니다.

주2) 본건 합병은 합병회사인 롯데하이마트에는 소규모합병에 해당되므로, 본건 합병승인을 위한 주주총회는 이사회결의로 같음하였습니다. 피합병회사인 하이마트로지텍과 하이마트쇼핑몰은 일반 합병절차에 따라 본건 합병승인을 위한 주주총회를 개최하였습니다.

주3) 합병회사인 롯데하이마트의 경우 소규모합병에 해당되므로 주식매수청구권이 인정되지 아니하며, 피합병회사인 하이마트로지텍, 하이마트쇼핑몰은 본건 합병에 대하여 총주주(롯데하이마트)의 동의가 있는 경우에 해당하므로 주식매수청구권이 발생하지 않았습니다.

주4) '권리주주 확정기준일'은 '소규모합병에 대한 반대의사 표시를 위한 주주확정기준일'입니다.

주5) 롯데하이마트의 합병보고총회는 이사회 보고 및 공고로 같음하였습니다.

6) 상기 합병에 따른 회계처리 요약은 다음과 같습니다. (단위: 천원)

구 분	금 액
이전대가(*1)	7,571,081
취득한 자산과 인수한 부채의 계상액(*2)	
유동자산	18,350,488
비유동자산	448,266
유동부채	(10,782,255)
비유동부채	(445,418)
총 식별가능한 순자산	7,571,081

(*1) 합병기일 현재 재무제표상 종속기업투자 장부가액 입니다.

(*2) 본 합병은 지배·종속기업간 합병이므로, 회사는 취득한 자산과 인수한 부채에 대하여 합병일 현재의 연결 재무제표상의 장부금액으로 인식하였습니다.

7) 상기 합병은 롯데하이마트의 완전자회사(지분율 100%)들을 합병하면서 신주를 발행하지 않는 경우로서, 이런 경우에는 합병가액의 적정성에 대한 외부평가기관의 평가를 요구하지 않은 것으로 규정하고 있는바, 외부평가기관의 별도 평가를 거치지 아니하였습니다.

【 전문가의 확인 】

당사는 기업공시규정에 따라 전문가의 확인여부에 대한 기재를 생략합니다.

1. 전문가의 확인

- 해당사항 없음

2. 전문가와의 이해관계

- 해당사항 없음