

# 목 차

|                                   |     |
|-----------------------------------|-----|
| 분기 보고서 .....                      | 1   |
| <b>【 대표이사 등의 확인 】</b> .....       | 2   |
| I. 회사의 개요 .....                   | 3   |
| 1. 회사의 개요 .....                   | 3   |
| 2. 회사의 연혁 .....                   | 7   |
| 3. 자본금 변동사항 .....                 | 11  |
| 4. 주식의 총수 등 .....                 | 12  |
| 5. 의결권 현황 .....                   | 12  |
| 6. 배당에 관한 사항 등 .....              | 13  |
| II. 사업의 내용 .....                  | 15  |
| III. 재무에 관한 사항 .....              | 39  |
| 1. 요약재무정보 .....                   | 39  |
| 2. 연결재무제표 .....                   | 42  |
| 3. 연결재무제표 주석 .....                | 46  |
| 4. 재무제표 .....                     | 69  |
| 5. 재무제표 주석 .....                  | 69  |
| 6. 기타 재무에 관한 사항 .....             | 70  |
| IV. 감사인의 감사의견 등 .....             | 81  |
| V. 이사의 경영진단 및 분석의견 .....          | 83  |
| VI. 이사회 등 회사의 기관에 관한 사항 .....     | 84  |
| 1. 이사회에 관한 사항 .....               | 84  |
| 2. 감사제도에 관한 사항 .....              | 87  |
| 3. 주주의 의결권 행사에 관한 사항 .....        | 88  |
| VII. 주주에 관한 사항 .....              | 89  |
| VIII. 임원 및 직원 등에 관한 사항 .....      | 94  |
| 1. 임원 및 직원의 현황 .....              | 94  |
| 2. 임원의 보수 등 .....                 | 97  |
| IX. 계열회사 등에 관한 사항 .....           | 100 |
| X. 이해관계자와의 거래내용 .....             | 110 |
| XI. 그 밖에 투자자 보호를 위하여 필요한 사항 ..... | 113 |
| <b>【 전문가의 확인 】</b> .....          | 121 |
| 1. 전문가의 확인 .....                  | 121 |
| 2. 전문가와의 이해관계 .....               | 121 |

# 분기보고서

(제 29 기 1분기)

사업연도 2015년 01월 01일 부터  
2015년 03월 31일 까지

금융위원회

한국거래소 귀중

2015년 5월 15일

제출대상법인 유형 :

주권상장법인

면제사유발생 :

해당사항 없음

회 사 명 :

롯데하이마트 주식회사

대 표 이 사 :

이동우

본 점 소 재 지 :

서울시 강남구 삼성로 156번지

(전 화)02-1588-0070

(홈페이지) <http://www.himart.co.kr/index.jsp>

작 성 책 임 자 :

(직 책) 재무부문장 (성 명) 맹중오

(전 화) 02-2050-5112

## 【 대표이사 등의 확인 】

### 확 인 서

우리는 당사의 대표이사 및 신고업무담당이사로서 이 분기보고서의 기재내용에 대해 상당한 주의를 다하여 직접 확인·검토한 결과, 중요한 기재사항의 기재 또는 표시의 누락이나 허위의 기재 또는 표시가 없고, 이 분기보고서에 표시된 기재 또는 표시사항을 이용하는 자의 중대한 오해를 유발하는 내용이 기재 또는 표시되지 아니하였음을 확인합니다.

또한, 당사는 「주식회사의외부감사에관한법률」 제2조의2 및 제2조의3의 규정에 따라 내부회계관리제도를 마련하여 운영하고 있음을 확인합니다.

2015. 05 .15

롯데하이마트 주식회사

대표이사 이 동 우 

신고업무 담당이사 맹 중 오 

# I. 회사의 개요

## 1. 회사의 개요

### 가. 연결대상 종속회사 개황

- 당사는 1분기말 현재 연결대상 종속회사가 없으며, 13년말기준 연결대상 종속회사는 아래와 같습니다.

(단위 : 백만원)

| 상호          | 설립일        | 주소         | 주요사업              | 직전사업연도말<br>자산총액 | 지배관계<br>근거   | 주요종속`<br>회사 여부 |
|-------------|------------|------------|-------------------|-----------------|--------------|----------------|
| 하이마트<br>로지텍 | 2003.08.25 | 경기도<br>안산시 | 화물운송<br>중개<br>대리업 | 14,509          | 지분을<br>50%초과 | X              |
| 하이마트<br>쇼핑몰 | 2003.02.03 | 서울시<br>도봉구 | 전자<br>상거래업        | 4,290           | 지분을<br>50%초과 | X              |

주) 2014년 1월 1일, 롯데하이마트의 완전자회사인 상기 2개사는 합병되어 소멸되었습니다.

### 나. 회사의 법적, 상업적 명칭

당사의 명칭은 롯데하이마트 주식회사라고 표기합니다. 또한 영문으로는 LOTTE Himart Co.,Ltd.라고 표기합니다. 단, 약식으로 표기할 경우에는 롯데하이마트(주)라고 표기합니다. 주) 당사는 2012년 10월 31일, 임시주주총회 결의를 통하여 기존 주식회사 하이마트에서 롯데하이마트 주식회사로 명칭을 변경하였습니다. 영문으로는 Himart Co.,Ltd.에서 LOTTE Himart Co.,Ltd.로 변경하였습니다.

### 다. 설립일자

당사는 가전제품 도소매업을 영위할 목적으로 1987년 6월 3일 설립되어 사당하이마트 외 다수의 지점을 보유하고 있습니다.

### 라. 본사의 주소, 전화번호 및 홈페이지

- ① 주소: 서울시 강남구 삼성로 156번지
- ② 전화번호: 02-1588-0070
- ③ 홈페이지: <http://www.himart.co.kr/index.jsp>

### 마. 중소기업 해당여부

당사는 2015년 1분기보고서 제출일 현재 중소기업기본법 제2조 및 중소기업기본법 시행령 제3조에 의거 중소기업에 해당되지 않습니다.

### 바. 주요 사업의 내용

당사는 전자제품을 소매 유통하는 회사로서 2015년 3월 말 기준, 437개의 점포와

11개의 물류센터를 운영 중입니다.

사업의 내용에 대한 자세한 사항은 동 공시서류의 『 II. 사업의 내용』을 참조하시기 바랍니다.

**사. 계열회사에 관한 사항**

(1) 당사의 계열회사는 총 81개사입니다.

[상장사] : 8개사

| 업종    | 명칭                          | 계   |
|-------|-----------------------------|-----|
| 식품    | 롯데제과(주), (주)롯데푸드, 롯데칠성음료(주) | 3개사 |
| 석유화학  | 롯데케미칼(주)                    | 1개사 |
| 유통    | 롯데쇼핑(주), 롯데하이마트(주)          | 2개사 |
| 금융/보험 | 롯데손해보험(주)                   | 1개사 |
| 정보통신  | 현대정보기술(주)                   | 1개사 |

[비상장사]: 73개사

| 업종       | 명칭   | 계    |
|----------|--|------|
| 식품, 의약품  | (주)롯데리아, 씨에이치음료(주), 엠제이에이와인(주), (주)에치유아이, (주)충북소주, (주)시네마푸드, (주)백학음료, 롯데네슬레코리아(주)  | 8개사  |
| 관광, 레저   | (주)호텔롯데, (주)롯데자이언츠, (주)부산롯데호텔, 롯데물산(주), (주)시네마통상, (주)디시네마오브코리아, 롯데제이티비(주), 롯데김해개발(주), 유니버셜스튜디오코리아리조트개발(주)  | 9개사  |
| 유통       | 롯데상사(주), 롯데역사(주), 롯데로지스틱스(주), (주)코리아세븐, (주)롯데닷컴, (주)롯데아사히주류, 에프알엘코리아(주), (주)우리홈쇼핑, (주)바이더웨이, 한국에스티엘(주), 롯데수원역쇼핑타운(주), 롯데디에프글로벌(주), 롯데디에프리테일(주), (주)에스앤에스인터내셔널, (주)엔씨에프, 롯데송도쇼핑타운(주), 씨에스유통(주), 롯데백화점마산(주), | 18개사 |
| 일반화학     | 한국후지필름(주), 삼박엘에프티(주)   | 2개사  |
| 기계, 전자   | 롯데알미늄(주), 캐논코리아비즈니스솔루션(주)  | 2개사  |
| 건설, 부동산업 | 롯데건설(주), 롯데자산개발(주), 롯데인천개발(주), 유니버셜스튜디오코리아리조트자산관리(주), 동교청기와피에프브이(주), 롯데인천타운(주), 마곡지구피에프브이(주), 은평피에프브이(주)   | 8개사  |
| 광고       | (주)대홍기획, (주)모비젼미디어, (주)엠허브   | 3개사  |
| 정보통신     | 롯데정보통신(주), (주)한페이지스  | 2개사  |

|             |   |      |
|-------------|---|------|
| 금 용         | 롯데캐피탈(주), 롯데카드(주), 롯데피에스넷(주), (주)마이비부산하<br>나로카드(주), (주)이비카드, 경기스마트카드(주),<br>인천스마트카드(주), 충남스마트카드(주), 장교프로젝트금융투자(주<br>) | 10개사 |
| 석유화학        | (주)씨텍, (주)케이피켄텍, 대산엠엠에이(주),<br>롯데미쓰이화학(주), 롯데베르살리스엘라스토머스(주)   | 5개사  |
| 제 조         | 데크항공(주), (주)엔젤위드  | 2개사  |
| 물류          | 현대로지스틱스(주), 현대코스코로지스틱스(주)   | 2개사  |
| 비금융<br>지주회사 | 이지스일호(주)  | 1개사  |
| 기 타         | 롯데멤버스(주)  | 1개사  |

※ 이지스일호(주), 현대로지스틱스(주), 현대코스코로지스틱스(주), 롯데멤버스(주) 4개사가 계열 편입  
되었습니다.

#### 아. 신용평가에 관한 사항

| 구 분        | 평가대상 유가증권 등  | 평가증권 유가증권의<br>신용등급 | 평가회사               |
|------------|--------------|--------------------|--------------------|
| 2014.12.05 | 기업어음, 전자단기사채 | A1                 | 한국기업평가             |
| 2014.11.27 | 기업어음, 전자단기사채 | A1                 | 한국신용평가             |
| 2014.06.25 | 회사채          | AA-                | NICE신용평가           |
| 2014.05.14 | 기업어음, 전자단기사채 | A1                 | 한국신용평가             |
| 2014.05.12 | 기업어음, 전자단기사채 | A1                 | 한국기업평가             |
| 2013.12.31 | 기업어음         | A1                 | NICE신용평가           |
| 2013.12.27 | 기업어음         | A1                 | 한국신용평가             |
| 2013.06.25 | 회사채          | AA-                | 한국기업평가             |
| 2013.03.29 | 기업어음         | A1                 | NICE신용평가           |
| 2013.03.29 | 기업어음         | A1                 | 한국신용평가             |
| 2013.02.06 | 회사채          | AA-                | NICE신용평가           |
| 2013.02.06 | 회사채          | AA-                | 한국신용평가             |
| 2012.11.23 | 회사채          | AA-                | NICE신용평가           |
| 2012.11.23 | 회사채          | AA-                | 한국기업평가             |
| 2012.11.08 | 기업신용평가       | AA-                | NICE신용평가           |
| 2012.11.08 | 기업신용평가       | AA-                | 한국기업평가             |
| 2011.08.30 | 기업신용평가       | A-                 | 한국신용평가             |
| 2011.08.29 | 기업신용평가       | BBB+               | 한신정 평가 주식회사        |
| 2011.08.26 | 기업신용평가       | A-                 | 한국 기업 평가           |
| 2010.12.08 | 기업신용평가       | BBB+               | 한국 기업 평가           |
| 2010.11.17 | 기업어음         | A2                 | 한신정 평가 주식회사 (A1~D) |
| 2010.11.03 | 기업신용평가       | BBB+               | 한신정 평가 주식회사        |

|            |        |      |        |
|------------|--------|------|--------|
| 2010.11.02 | 기업신용평가 | BBB+ | 한국신용평가 |
|------------|--------|------|--------|

## (1) 국내 평가기관

### (가) 회사채 등급체계와 의미

Issuer Rating 등급은 무보증 회사채 등급체계 및 정의와 동일하며, 원리금 지급능력의 정도에 따라 AAA부터 D까지 10개 등급으로 분류됩니다. 등급 중 AAA부터 BBB까지는 원리금 상환능력이 인정되는 투자등급이며, BB에서 C까지는 환경변화에 따라 크게 영향을 받는 투기등급으로 분류됩니다.

| 등급체계 | 등급의미   |
|------|--|
| AAA  | 상거래를 위한 신용능력이 최우량급이며, 환경변화에 충분한 대처가 가능한 기업.              |
| AA   | 상거래를 위한 신용능력이 우량하며, 환경변화에 적절한 대처가 가능한 기업.                |
| A    | 상거래를 위한 신용능력이 양호하며, 환경변화에 대한 대처능력이 제한적인 기업.              |
| BBB  | 상거래를 위한 신용능력이 양호하나, 경제여건 및 환경악화에 따라 거래안정성 저하 가능성이 있는 기업. |
| BB   | 상거래를 위한 신용능력이 보통이며, 경제여건 및 환경악화시에는 거래안정성 저하가 우려되는 기업.    |
| B    | 상거래를 위한 신용능력이 보통이며, 경제여건 및 환경악화시에는 거래안정성 저하 가능성이 높은 기업.  |
| CCC  | 상거래를 위한 신용능력이 보통이하이며, 거래안정성 저하가 예상되어 주의를 요하는 기업.         |
| CC   | 상거래를 위한 신용능력이 매우 낮으며, 거래의 안정성이 낮은 기업.                    |
| C    | 상거래를 위한 신용능력이 최하위 수준이며 거래위험 발생가능성이 높은 기업.                |
| D    | 현재 신용위험이 실제 발생하였거나, 신용위험에 준하는 상태에 처해있는 기업.               |

- 한국기업평가, 한국신용평가는 AA부터 B등급까지는 +, - 부호를 부가하여 동일 등급 내에서의 우열을 나타냄, 한국신용정보회사는 AA등급부터 CCC등급까지 +, - 등급이 부여됨
- 평가회사 3사의 평가등급과 등급의미는 동일함.
- 회사채 신용등급은 신용등급이 첨부되어 있는 당해 채권의 만기시까지 그 등급이 유효함.

### (나) 기업어음의 등급체계와 의미

기업어음 신용등급은 신용도에 따라 A1에서 D까지 6개의 등급으로 구성되어 있습니다. 등급 중 A1에서 A3까지는 적기 상환능력이 인정되는 투자등급이며, B와 C는 환경변화에 따라 적기 상환능력이 크게 영향 받을 수 있는 투기등급으로 분류됩니다.

| 등급체계 | 등급의미  |
|------|---|
| A1   | 적기상환능력이 최고 수준이며, 그 안정성은 현단계에서 합리적으로 예측 가능한 장래의 환경변화에 영향을 받지 않을 만큼 높다. |
| A2   | 적기상환능력이 우수하지만, 그 안정성은 A1등급에 비하여 다소 열등한 요소가 있다.                        |
| A3   | 적기상환능력이 양호하지만, 그 안정성은 급격한 환경변화에 따라 다소의 영향을 받을 가능성이 있다.                |

|   |   |
|---|---|
| B | 최소한의 적기상환능력은 인정되나, 그 안정성은 환경변화로 저하될 가능성이 있어 투기적인 요소를 내포하고 있다. |
| C | 적기상환능력 및 그 안정성이 매우 가변적이어서 투기적 요소가 강하다.                        |
| D | 현재 채무불이행 상태에 있다.  |

- A2등급부터 B등급까지는 등급내의 상대적인 우열에 따라 +, - 기호가 첨부됨.
- 평가회사 3사의 평가등급과 평가의미는 동일함.
- 기업어음 신용등급은 결산 재무제표 기준일로부터 1년 6개월 까지만 유효함.

## 2. 회사의 연혁

### 가. 회사의 본점소재지 및 상호변경

| 구분      | 변경일자       | 변경 전              | 변경 후                               |
|---------|------------|-------------------|------------------------------------|
| 상 호     | 2012.10.31 | 주식회사 하이마트         | 롯데하이마트 주식회사                        |
| 본 점 소재지 | 2006.06.02 | 서울 중구 남대문로 5가 541 | 서울 강남구 삼성로 156<br>(서울 강남구 대치동 509) |

주) 2012.10.31 주주총회 결의를 통해, 당 회사의 상호를 롯데하이마트 주식회사로 변경

### 나. 경영진의 중요한 변동 내용

| 연 도   | 직책명        | 성명  | 변동사유             |
|-------|------------|-----|------------------|
| 2015년 | 사내이사, 대표이사 | 이동우 | -                |
|       | 사내이사       | 임병연 |                  |
|       | 사내이사       | 이진성 |                  |
| 2012년 | 사내이사       | 노병용 | 최대주주 변경          |
|       | 사내이사       | 김치현 |                  |
|       | 사내이사, 대표이사 | 한병희 |                  |
|       | 사내이사, 감사위원 | 박동기 |                  |
|       | 사외이사       | 허 선 |                  |
|       | 사외이사, 감사위원 | 문형구 |                  |
|       | 사외이사       | 박종선 |                  |
| 2011년 | 사외이사       | 김진용 | 경영투명성<br>개선계획 이행 |
|       | 사외이사       | 김기정 |                  |
|       | 감사위원       | 박종선 |                  |
|       | 감사위원       | 김기정 |                  |
| 2011년 | 사외이사       | 김진용 | 지배구조개선           |
|       | 사외이사       | 최정수 |                  |
|       | 사외이사       | 엄영호 |                  |
|       | 사외이사       | 정병춘 |                  |
|       |            |     |                  |

|  |      |     |  |
|--|------|-----|--|
|  | 감사위원 | 정병춘 |  |
|  | 감사위원 | 최정수 |  |
|  | 감사위원 | 김진용 |  |
|  | 감사위원 | 엄영호 |  |

#### 다. 최대주주의 변동

| 일 자     | 최대주주     | 지분율     | 비 고 |
|---------|----------|---------|-----|
| 2006.03 | 하이마트 홀딩스 | 100.00% | -   |
| 2008.05 | 유진기업     | 63.93%  | -   |
| 2012.10 | 롯데쇼핑     | 65.25%  | -   |

주1) 2012.10.31 당사의 최대주주는 롯데쇼핑으로 변경되었으며, 변경된 최대주주 등의 소유주식수는 변경 당시 15,407,654주(지분율 : 65.27%) 였으며, 2013년 01월 24일 보유중인 롯데하이마트의 주식 중 3,538,224주를 대상으로 교환사채를 발행하였으며, 교환대상주식이 전량 교환되는 경우 롯데쇼핑의 보유기준 지분율은 현재 65.25%에서 50.26%로 감소될 수 있습니다.

주2) 2014년 7월 3일 우리투자증권으로부터 588,728주(2.49%)를 주식대여 일부 회수하여 제출일 현재 기준 최대주주 롯데쇼핑의 소유기준 주식수는 14,222,890주(60.25%)입니다

#### 라. 상호변경

1999년 12월(주)한국신용유통에서 (주)하이마트로 변경  
2012년 10월 (주)하이마트에서 롯데하이마트(주)로 변경

#### 마. 화의, 회사정리절차 진행 내역

당사는 설립 이후 보고서 제출일 현재까지 해당사항이 없습니다.

#### 바. 합병 등 경영활동과 관련된 중요한 사실의 발생

| 일 자        | 구 분 | 주 요 내 용  |
|------------|-----|--|
| 2007.05.31 | 합 병 | 상법상 존속법인을 주식회사 하이마트로 하는 주식회사 하이마트 홀딩스와의 합병                                       |
| 2008.06.02 | 합 병 | 상법상 존속법인을 주식회사 하이마트로 하는 유진하이마트홀딩스(주)와의 합병  |
| 2014.01.01 | 합 병 | 상법상 존속법인을 롯데하이마트 주식회사로 하며,<br>완전자회사 2개(하이마트로지텍 주식회사, 주식회사 하이마트쇼핑몰)를<br>소멸법인으로 합병 |

주) 2014.01.01의 합병은 소규모 합병으로 진행되었습니다.

#### 사. 회사의 업종 또는 주된 사업의 변화

당사는 보고서 제출일 현재 해당사항이 없습니다.

아. 그 밖에 경영활동과 관련된 중요한 사항의 발생내용

| 구분        | 주요 사항   |
|-----------|---|
| 1987년 06월 | 회사 설립   |
| 1989년 05월 | 하이마트 1호점 용산점 개점   |
| 1999년 12월 | 회사명 변경 (주)한국신용유통 -> (주)하이마트                                       |
| 2000년 07월 | 인터넷 쇼핑몰 www.e-himart.co.kr 출범                                     |
| 2000년 12월 | 하이마트 직영점 211점 운영, 매출 1조 2000억 원 달성                                |
| 2001년 12월 | 매출 1조 5,000억 원, 222점, '한국 유통대상 전문점 부문' 대상 수상                      |
| 2002년 11월 | 대한민국 광고 대상 수상(오페라 시리즈 광고)   |
| 2002년 12월 | 매출 1조 8000억, 224점, 한국 유통대상 국무총리상 수상                               |
| 2003년 05월 | 직영전국 서비스센터 가동, '세일즈마스터'제도 시행(국내 유통업체 최초)                          |
| 2003년 09월 | 물류자회사 하이마트로지텍(주) 설립   |
| 2004년 06월 | 전자유통업계 최초 IP기반 CTI <콜센터> 오픈                                       |
| 2005년 06월 | '세일즈마스터'(판매전문자격증 제도) 노동부인증 획득(국내유통업계최초)                           |
| 2005년 12월 | 매출 1조 9천 8백 억 원, 235점   |
| 2006년 01월 | '행복3대 맞기' 캠페인 시행: 조손 가정 500세대 후원 시작                               |
| 2006년 04월 | 고객행복헌장 제정 및 선포  |
| 2008년 03월 | 모바일 전점 확대, 통합 콜센터 오픈  |
| 2008년 07월 | 올바른 유통질서 확립캠페인 시작(흑색 비방 추방운동)                                     |
| 2008년 10월 | 한국 서비스 품질 우수기업 인증   |
| 2008년 10월 | 사회공헌 우수기업 보건복지가족부장관 표창 수상   |
| 2009년 03월 | 전자전문점 4년 연속 1위 브랜드 선정<br>(한국능률협회컨설팅, '한국산업의 브랜드파워 서비스재 전자전문점' 부문) |
| 2009년 04월 | 하이마트 패밀리카드 고객 회원 1,000만 명 돌파                                      |
| 2009년 04월 | '에이스(ACE, Ace Company Employment) 클럽' 4기 인증                       |
| 2009년 08월 | 도심형 서비스센터 오픈(수원시청, 창동서비스)   |
| 2009년 11월 | 지식경제부장관 표창, 국가품질경영대회 서비스품질우수기업                                    |
| 2009년 12월 | 행복 3대 캠페인 '전국아동복지시설에 김치냉장고 100대 기증'                               |
| 2010년 12월 | 전자제품전문점 첫 매출 3조돌파   |
| 2011년 01월 | 하이마트제일차유동화전문(유) 종속회사 편입   |
| 2011년 06월 | 한국거래소 상장  |
| 2011년 07월 | 고객접점 서비스품질지수(KSQI) 전자전문점 부문 1위 기업 선정                              |
| 2011년 08월 | 전자전문점 최초 직영 300호점 오픈  |
| 2011년 10월 | 공동대표이사 선임(선종구, 유경선)   |
| 2011년 12월 | 각자대표이사 선임(선종구, 유경선)   |
| 2012년 04월 | 단독대표이사 선임(유경선)  |
| 2012년 05월 | 영업부문 대표이사 직무대행 선임(한병희)  |
| 2012년 10월 | 대표이사 선임(한병희), 주식회사 하이마트 -> 롯데하이마트 주식회사로 사명 변경                     |
| 2012년 12월 | 롯데 상호출자제한기업집단 편입  |
| 2012년 12월 | 전국독거노인 150세대에 DTV기증   |

|           |   |
|-----------|---|
| 2012년 12월 | 자회사 에이치엠투어 청산   |
| 2013년 03월 | 중속회사 하이마트제일차유동화 청산<br>한국산업의 브랜드파워(K-BPI) 1위 선정 (전자전문점 부문 8년 연속)       |
| 2013년 10월 | 완전자회사인 하이마트로지텍과 하이마트쇼핑몰을 소멸회사로, 롯데하이마트를<br>존속법인으로하는 소규모 합병결정          |
| 2014년 01월 | 완전자회사인 하이마트로지텍과 하이마트쇼핑몰을 소멸회사로, 롯데하이마트를<br>존속법인으로 합병(합병기일 : 2014.1.1) |
| 2015년 03월 | 대표이사 선임(이동우)  |

자. 소멸 중속회사 주요 연혁

| 구 분         | 해당 연도 | 주요 내용  |
|-------------|-------|--|
| 하이마트<br>로지텍 | 2003  | 하이마트로지텍(주) 분사<br>직배모바일시스템 도입                                 |
|             | 2004  | 북부HC, 동부HC OPEN<br>CS 마스터 제도 시행<br>창고관리 시스템(WMS) 도입          |
|             | 2005  | 중부HC OPEN<br>납품업체 입하예약 시스템                                   |
|             | 2006  | 물동량 자동배분 시스템   |
|             | 2007  | 서부HC OPEN<br>ON TIME 배송시스템, 자동배차 시스템(TMS)                    |
|             | 2008  | PC 설치 직영화  |
|             | 2009  | 화성DC OPEN, 서비스자재터미널 OPEN<br>경남/화성/창동SVC OPEN<br>납품업체 공동물류 도입 |
|             | 2010  | 인천DC, 인천/강릉SVC OPEN<br>설치기술 연수원 OPEN                         |
|             | 2013  | 롯데하이마트와의 합병 결정   |
|             | 2014  | 합병 소멸  |
| 하이마트<br>쇼핑몰 | 2000  | 하이마트인터넷쇼핑몰 출범 (www.himart.co.kr)                             |
|             | 2003  | (주) 하이마트쇼핑몰분사  |
|             | 2010  | 홈페이지 리뉴얼<br>전자제품 전문몰 최우수 사이트 선정<br>(서울시 소비자 만족도 조사)          |
|             | 2011  | 월 주문건수 1만건 돌파<br>인터넷지점 연간 매출액 200억 돌파                        |
|             | 2012  | 모바일쇼핑서비스오픈   |
|             | 2013  | 롯데하이마트와의 합병 결정   |
|             | 2014  | 합병 소멸  |

- 주1) 2012년 3분기말 기준 연결대상 종속회사였던 에이치엠투어는 2012년 12월 청산했습니다  
 주2) 2012년 말 기준 당사의 종속회사인 하이마트제일차유동화전문(유)는 2012년 중 자산유동화증권의 조기 상환이 완료되어 정관에서 정한 해산사유가 발생하였으며, 2013년 3월 청산 종결 되었습니다.  
 주3) 2014년 1월 1일, 롯데하이마트의 완전자회사 2개사는 합병되어, 소멸되었습니다.

### 3. 자본금 변동사항

#### 가. 증자(감자)현황

(기준일 : 2015년 03월 31일 )

(단위 : 원, 주)

| 주식발행<br>(감소)일자 | 발행(감소)<br>형태    | 발행(감소)한 주식의 내용 |           |            |                |                          |
|----------------|-----------------|----------------|-----------|------------|----------------|--------------------------|
|                |                 | 주식의<br>종류      | 수량        | 주당<br>액면가액 | 주당발행<br>(감소)가액 | 비고                       |
| 2010.01.05     | 유상증자(주<br>주배정)  | 혼합주            | 388,888   | 5,000      | 475,000        | 유상증자                     |
| 2010.01.27     | 유상감자            | 혼합주            | 180,000   | 5,000      | -              | 전환상환<br>우선주감자            |
| 2010.01.27     | 유상증자(주<br>주배정)  | 혼합주            | 200,000   | 5,000      | 450,000        | 전환우선주<br>유상증자            |
| 2010.09.01     | 무상증자            | 보통주            | 9,358,200 | 5,000      | -              | 보통주<br>무상증자              |
| 2010.09.01     | 무상증자            | 혼합주            | 7,668,387 | 5,000      | -              | 전환우선주<br>무상증자            |
| 2010.09.14     | 유상증자(제<br>3자배정) | 보통주            | 182,550   | 5,000      | 42,000         | 우리사주<br>유상증자             |
| 2011.02.09     | 전환권행사           | 혼합주            | 8,520,430 | 5,000      | -              | 전환우선주<br>전환청구<br>(혼합주감소) |
| 2011.02.09     | 전환권행사           | 보통주            | 8,527,162 | 5,000      | -              | 전환우선주<br>전환청구<br>(보통주증가) |
| 2011.06.25     | 유상증자(일<br>반공모)  | 보통주            | 4,500,000 | 5,000      | 59,000         | 기업공개                     |

주) 당사는 2011년 6월 25일 기업공개 이후 자본금 변동사항이 없습니다

#### 나. 전환사채 등 발행현황

당사는 보고서 제출일 현재 미상환 전환사채, 미상환 신주인수권부사채, 미상환 전환형 조건 부자본증권등의 발행현황에 대하여 해당사항이 없습니다.

## 4. 주식의 총수 등

당사의 정관에 의해 발행 가능한 주식의 총수는 100,000,000주(1주의 금액: 5,000원)이며, 제출일 현재 회사가 발행한 주식은 보통주 23,607,712주입니다.

(기준일 : 2015.03.31 )

(단위 : 주)

| 구 분                   | 주식의 종류      |           |             | 비고        |               |
|-----------------------|-------------|-----------|-------------|-----------|---------------|
|                       | 보통주         | 우선주       | 합계          |           |               |
| I. 발행할 주식의 총수         | 100,000,000 | -         | 100,000,000 | -         |               |
| II. 현재까지 발행한 주식의 총수   | 26,337,138  | 8,700,430 | 35,037,568  | -         |               |
| III. 현재까지 감소한 주식의 총수  | 2,729,426   | 8,700,430 | 11,429,856  | -         |               |
|                       | 1. 감자       | 2,729,426 | 180,000     | 2,909,426 | -             |
|                       | 2. 이익소각     | -         | -           | -         | -             |
|                       | 3. 상환주식의 상환 | -         | -           | -         | -             |
|                       | 4. 기타       | -         | 8,520,430   | 8,520,430 | 전환우선주<br>전환청구 |
| IV. 발행주식의 총수 (II-III) | 23,607,712  | -         | 23,607,712  | -         |               |
| V. 자기주식수              | -           | -         | -           | -         |               |
| VI. 유통주식수 (IV-V)      | 23,607,712  | -         | 23,607,712  | -         |               |

주1) 'III. 1. 감자'의 (전환상환)우선주 180,000주는 의결권이 없는 주식이며, 이를 제외한 상기 표상의 우선주는 전환우선주로서 의결권이 있는 주식입니다.

### 가. 자기주식의 취득, 처분현황

당사는 보고서 제출일 현재 해당 사항이 없습니다.

### 나. 종류주식 발행현황

보고서 제출일 현재 당사가 발행한 종류 주식은 존재하지 않습니다.

## 5. 의결권 현황

(기준일 : 2015년 03월 31일 )

(단위 : 주)

| 구 분       | 주식의 종류 | 주식수        | 비고 |
|-----------|--------|------------|----|
| 발행주식총수(A) | 보통주    | 23,607,712 | -  |
|           | 보통주외주  | -          | -  |

|  |       |            |   |
|--|-------|------------|---|
| 의결권없는 주식수(B)                                 | 보통주   | -          | - |
|  | 보통주외주 | -          | - |
| 정관에 의하여 의결권 행사가 배제된<br>주식수(C)                | 보통주   | -          | - |
|  | 보통주외주 | -          | - |
| 기타 법률에 의하여<br>의결권 행사가 제한된 주식수(D)             | 보통주   | -          | - |
|  | 보통주외주 | -          | - |
| 의결권이 부활된 주식수(E)                              | 보통주   | -          | - |
|  | 보통주외주 | -          | - |
| 의결권을 행사할 수 있는 주식수<br>(F = A - B - C - D + E) | 보통주   | 23,607,712 | - |
|  | 보통주외주 | -          | - |

## 6. 배당에 관한 사항 등

### 가. 배당에 관한 사항

- 정관의 배당관련 내용은 다음과 같습니다.

|  |
|--|
| <p>제41조 (이익배당)</p> <p>① 이익의 배당은 금전과 주식으로 할 수 있다.</p> <p>② 회사는 주주총회의 결의에 의하여 이익의 배당을 새로이 발행하는 주식으로써 할 수 있다. 그러나 주식에 의한 배당은 이익배당총액의 2분의 1에 상당하는 금액을 초과하지 못한다.</p> <p>③ 이익의 배당을 주식으로 하는 경우 회사가 수종의 주식을 발행한 때에는 주주총회의 의결로 그와 다른 종류의 주식으로도 할 수 있다.</p> <p>④ 제1항의 배당은 매결산기말 현재의 주주명부에 기재된 주주 또는 등록된 질권자에게 지급한다.</p> <p>제41조의2 (중간배당)</p> <p>① 회사는 매사업연도 7월 1일 0시 현재의 주주에게 중간배당을 할 수 있다.</p> <p>② 중간배당은 제1항의 기준일 이후 45일 이내에 이사회결의로 하여야 하며 금전배당으로 한다.</p> <p>③ 중간배당은 직전결산기의 대차대조표상의 순자산액에서 다음 각호의 금액을 제외한 액을 한도로 한다.</p> <ol style="list-style-type: none"> <li>1. 직전결산기의 자본의 액</li> <li>2. 직전결산기까지 적립된 자본준비금과 이익준비금의 합계액</li> <li>3. 직전결산기의 정기주주총회에서 이익배당하기로 정한 금액</li> <li>4. 직전결산기까지 정관의 규정 또는 주주총회의 결의에 의하여 특정목적을 위해 적립한 임의준비금</li> <li>5. 중간배당에 따라 당해 결산기에 적립하여야 할 이익준비금</li> </ol> <p>④ 사업연도개시일 이후 제 1항의 기준일이전에 신주를 발행한 경우(준비금의 자본전입, 주식배당, 전환사채의 전환청구, 신주인수권부사채의 신주인수권 행사의 경우를 포함한다)에는 중간배당에 관해서는 당해 신주는 직전사업연도말에 발행된 것으로 본다.</p> <p>⑤ 중간배당을 할 때에는 제8조의2의 우선주식에 대하여도 보통주식과 동일한 배당률을 적용한다.</p> |
|--|

제42조 (배당금지청구권의 소멸시효)

- ① 배당금의 지급청구권은 5년간 이를 행사하지 아니하면 소멸시효가 완성된다.
- ② 제1항의 시효의 완성으로 인한 배당금은 회사에 귀속한다.

나. 최근 3사업연도 배당에 관한 사항

| 구 분            | 주식의 종류 | 제29기 1분기 | 제28기   | 제27기    |
|----------------|--------|----------|--------|---------|
| 주당액면가액 (원)     |        | 5,000    | 5,000  | 5,000   |
| (연결)당기순이익(백만원) |        | 24,405   | 96,438 | 129,109 |
| 주당순이익 (원)      |        | 1,034    | 4,085  | 5,469   |
| 현금배당금총액 (백만원)  |        | -        | 7,791  | 5,902   |
| 주식배당금총액 (백만원)  |        | -        | -      | -       |
| (연결)현금배당성향(%)  |        | -        | 8.1    | 4.6     |
| 현금배당수익률 (%)    | 보통주    | -        | 0.5    | 0.3     |
|                | 종류주    | -        | -      | -       |
| 주식배당수익률 (%)    | 보통주    | -        | -      | -       |
|                | 종류주    | -        | -      | -       |
| 주당 현금배당금 (원)   | 보통주    | -        | 330    | 250     |
|                | 종류주    | -        | -      | -       |
| 주당 주식배당 (주)    | 보통주    | -        | -      | -       |
|                | 종류주    | -        | -      | -       |

주) 제27기는 IFRS 별도기준, 제28기·제29기 1분기는 자회사 합병 소멸로 인한 개별기준

## II. 사업의 내용

### 1. 사업의 개요

당사는 가전제품 소매업을 영위하며, 매출의 절대적인 비중 역시 점포에서 가전제품 판매를 통하여 발생하므로 사업부문 분리의 유의성이 미비하여 전자제품 전문점에 대하여 단일 사업부문으로 사업의 내용을 기재합니다.

| 구분      | 종속기업명  | 사업의 내용    |
|---------|--------|-----------|
| 전자제품전문점 | 롯데하이마트 | 가전제품 도소매업 |

주) 완전 자회사였던 하이마트로지텍(운송)과 하이마트쇼핑몰(온라인쇼핑몰)은 2014년 1월 1일 롯데하이마트에 합병·소멸 되었음

#### ▶ 요약 재무현황

(단위:백만원,%)

| 사업부문        | 구분   | 제29기 1분기<br>(2015.01.01~2015.03.31) |     | 제28기 1분기<br>(2014.01.01~2014.03.31) |     | 제28기<br>(2014.01.01~2014.12.31) |     |
|-------------|------|-------------------------------------|-----|-------------------------------------|-----|---------------------------------|-----|
|             |      | 금액                                  | 비중  | 금액                                  | 비중  | 금액                              | 비중  |
| 전자제품<br>전문점 | 매출액  | 858,893                             | 100 | 805,241                             | 100 | 3,754,295                       | 100 |
|             | 영업이익 | 35,363                              | 100 | 19,900                              | 100 | 144,391                         | 100 |
|             | 총자산  | 2,797,935                           | 100 | 2,830,517                           | 100 | 2,774,637                       | 100 |

### 가. 업계의 현황

#### (1) 산업의 특성

전자제품 전문점은 전자제품을 전문적으로 판매하는 유통업태로 롯데하이마트, 전자랜드와 같은 '카테고리킬러(Category Killer)'형 전문점과 삼성전자판매, 하이프라자와 같은 제조사 직영점, 그 밖에 집단상가와 대리점 등이 있습니다. 카테고리킬러란 1980년대 초 미국에서 처음 등장했으며, 완구용품, 스포츠용품, 전자제품 등 특정품목을 집중적으로 판매하는 소매 형태를 일컫습니다. 카테고리킬러형 전문점은 전자제품을 대량으로 취급하기 때문에 규모의 경제를 실현할 수 있고, 이에 따라 소비자에게 합리적인 가격으로 상품을 판매할 수 있습니다.

1980년대까지 국내 전자제품의 주요 유통 채널은 삼성전자, LG전자 등의 제조사들의 대리점이었습니다. 1990년대 들어오면서 TV, 냉장고 등 주요 전자제품의 보급률이 100%에 이르면서 국내 전자제품 시장은 성숙기에 진입하게 됩니다. 2000년 이후, 1인당 GDP 증가에 따라 민간소비가 성장하며 스마트해진 소비자들은 여러 브랜드의 제품을 비교해서 구매할 수 있는 전자제품 전문점을 주목하게 되었고, '다 있다, 더 싸다'라는 구호를 내건 롯데하이마트가 급속도로 성장하게 됩니다.

전자제품 전문점의 성패를 좌우하는 요소 중에 가장 중요한 것은 '입지'입니다. 인구, 소득

수준, 교통여건, 경쟁상황 등의 상권 분석을 통해 최적의 입지를 선점해야 합니다. 또한, 백화점, 할인점에 비해 규모가 작고, 투자비가 적게 든다는 장점을 활용한 점포의 신축적인 '스크랩 앤 빌드(Scrap & Build)'는 기존점의 경쟁력을 향상시키는 중요한 전략입니다.

다른 유통업과 마찬가지로 전자제품 전문점도 '규모의 경제' 실현이 핵심적인 경쟁력입니다. 특히 당사와 같은 카테고리킬러형 전자제품 전문점은 전국적인 점포망을 기반으로 전략적 품목을 집중적으로 취급하기 때문에 높은 수익성과 가격 경쟁력을 확보할 수 있습니다. 이와 함께 물류/IT 인프라를 기반으로 상품 매입, 영업, 경영 관리 등을 통합적으로 진행하여 영업 비용을 효율적으로 운영할 수 있습니다.

전자제품의 판매는 계절적인 요인에 영향을 크게 받습니다. 무더위가 지속되는 6~8월에는 에어컨, 선풍기, 제습기 등 냉방용품 판매가 급증하고, 11~12월에는 김치냉장고 및 난방용품 판매가 늘어납니다. 따라서 예년에 비하여 무더위 기간이 길어지거나 배추값이 하락하여 김장하는 가정이 증가하면 관련 제품의 수요가 늘어날 수 있으며, 반대로 예년에 비하여 무더위 날씨가 늦게 시작하여 더운 기간이 짧아지거나 또는 배추값이 폭등하여 김장을 담그는 가정이 줄어드는 경우에는 계절 상품의 수요가 전년 동기 대비 감소하여 영업에 부정적인 영향을 미칠 수 있습니다.

부동산 경기 역시 전자제품 판매에 큰 영향을 미칩니다. 부동산 경기가 활성화 되어 소비 심리가 개선되고, 택지 개발 및 신규 아파트 공급이 확대되면 이사 수요가 늘어나 전자제품의 신규 구입이나 교체로 이어질 수 있습니다. 하지만 부동산 침체되어 있을 때에는 이사 수요가 줄어들어 전자제품 판매가 감소할 수 있습니다.

## (2) 산업의 성장성

### ① 신제품의 지속 출시

국내 전자제품 시장은 품목에 따라 '백색 및 생활가전 품목'과 'A/V 및 정보통신 품목'으로 구분됩니다.

'백색 및 생활가전 품목'은 냉장고, 세탁기, 에어컨, 주방 가전 등이 포함되며 900리터급 냉장고, 500리터급 김치냉장고, 22Kg 이상 세탁기 등 대용량·프리미엄화된 상품들이 출시되고 있습니다. 국내 시장 불경기가 지속되는 가운데도 고가의 프리미엄 가전제품은 탄탄한 수요층을 바탕으로 선전하고 있는 것으로 나타나고 있습니다. 각 메이커사는 김치냉장고와 일반 냉장고, 정수기와 냉장고 등 서로 다른 제품을 결합한 '융복합' 콘셉트 및 소비자 편의성을 강조한 프리미엄 전략 가전제품 등을 출시하여 고객의 구매 심리를 자극하고 있습니다. 또한 명품 마케팅과 신기술, 뛰어난 디자인을 통해 일반 제품보다 출고가가 3배 이상 높은 가격의 가전제품을 출시하여 매출 극대화를 하고 있습니다.

'A/V 및 정보통신'에는 TV, PC, 디지털카메라, 휴대폰 등이 포함됩니다. 주요 제조사들은 이 품목들의 신규 모델을 경쟁적으로 출시하고 있고, 편리한 라이프 스타일을 지향하면서 IT 기기로 자신의 지위를 드러내고자 하는 소비자들은 꾸준히 태블릿 PC와 스마트폰을 구입하고 있습니다. TV의 보급률은 지속적으로 감소하고 있지만 대신 대형화·프리미엄화 추세가 뚜렷하게 나타나고 있습니다. 2013년 TV 규격별 보유현황을 보면 25인치 이상 TV가 전체의 88.1%를 차지하고 있는 가운데, 40인치 이상 TV가 46.8%로 가장 많았습니다. 이는 2009년 19.3%, 2011년 37.4%에 비해 크게 늘어난 수치입니다.

(참조: 전력거래소, 2013년 가전기기 보급률 및 가정용전력 소비행태 조사 결과 보고서)

이처럼 TV는 대형화·고화질화되고 있으며 고급 사양이 탑재된 OLED, UHD, 퀀텀닷 TV 등의 신규상품 출시, 디지털 방송 등의 확산으로 인한 TV의 대형화 추세 등으로 인해 수요 견인 및 단가 상승을 기대해 볼 수 있습니다.

최근에는 스마트폰을 포함해서 스마트 TV, 스마트 백색 가전 등 '스마트' 가전 제품들이 출시되고 있는데 이들 제품은 기술 혁신, 사용자 인터페이스 강화로 주목받고 있습니다. 가령 스마트폰은 다양한 기능의 결합으로 빠르게 보급되고 있고, 스마트 TV는 소비자들이 TV를 통해 인터넷 쇼핑을 하고, SNS에 참여하도록 합니다. 또한 최근 차세대 성장동력으로 주목받고 있는 사물인터넷(IoT; Internet of Things)을 가전과 결합한 '스마트홈' 플랫폼 구축을 통해 소비자들의 편의를 극대화하려는 시도가 계속되고 있습니다.

## ② 신규, 교체수요의 발생

한국 전력 거래소의 보고서에 따르면 2013년 TV의 가구당 보급 대수는 1.23대로 전기 대비 13.99% 하락하는 양상을 보여, 4가구 중 약 1가구는 2대의 TV를 보유하고 있는 것으로 해석할 수 있습니다. TV 보급률은 1985년 이후 꾸준히 상승하는 추세를 보이다가 2013년 다소 감소하는 양상을 보였습니다. 이는 스마트기기를 이용한 동영상 시청이 증가하면서 굳이 가정에 여러 대의 TV를 둘 필요성이 감소하고 있기 때문으로 보입니다.

냉장고의 보급률은 가구당 1.04대로 전기 조사 대비 소폭의 증가를 보였으며, 김치냉장고의 보급률은 가구당 0.86대로 14.67% 증가세를 보였습니다. 이는 냉장고와 김치냉장고의 대형화와 디자인 및 다양한 기능성에 기인한 것으로 보입니다.

세탁기의 보급률을 살펴보면, 2013년의 경우 가구당 0.98대로 가구당 1대 수준으로 해석할 수 있습니다. 세탁기의 보급률은 2006년 이후 점차 둔화되는 추세인데, 이는 세탁기의 특성상 가구에 필수적인 기기이기는 하지만 한 가구에 2대 이상 보유 필요성이 낮아진데 원인이 있는 것으로 판단됩니다.

컴퓨터의 보급률은 가구당 0.62대로 2011년 0.75대에 비해 -17.33% 하락하였고, 노트북의 보급률은 1997년 이후 매년 증가 추세를 보이다가 2013년 0.23대로 전기 대비 8% 하락하였습니다. 이는 태블릿 PC, 스마트폰 등 멀티미디어 기기의 수요가 컴퓨터와 노트북 수요를 일부 대체하고 있기 때문으로 보여집니다.

(출처: 전력거래소, 2013년 가전기기 보급률 및 가정용전력 소비행태 조사 결과 보고서)

이와 같이 많은 전자제품의 가구당 보급 대수가 1대 이상 또는 이에 근접함에도 불구하고, 시장이 꾸준히 성장 또는 유지되고 있고 주요 기기의 평균 사용년수가 5~7년인 점을 고려해 본다면, 교체 수요가 시장의 성장에 중요한 요인이 되고 있음을 알 수 있습니다.

## ▶ 국내 가구당 가전제품 보급 대수

(단위:대/가구)

| 품목 | 2009 | 2011 | 2013 |
|----|------|------|------|
| TV | 1.43 | 1.43 | 1.23 |

|       |      |      |      |
|-------|------|------|------|
| 컴퓨터   | 0.70 | 0.75 | 0.62 |
| 노트북   | 0.13 | 0.25 | 0.23 |
| 냉장고   | 1.03 | 1.02 | 1.04 |
| 김치냉장고 | 0.75 | 0.75 | 0.86 |
| 세탁기   | 0.98 | 0.99 | 0.98 |
| 에어컨   | 0.60 | 0.61 | 0.78 |
| 전기밥솥  | 0.90 | 0.94 | 0.93 |

※ 출처: 2013년 가전기기 보급률 및 가정용전력 소비행태 조사 결과 보고서(전력거래소)

### ▶ 기기별 평균 사용년수

(단위:년)

| 품목    | 사용년수 |
|-------|------|
| TV    | 6.56 |
| 냉장고   | 7.13 |
| 김치냉장고 | 6.83 |
| 세탁기   | 7.09 |
| 선풍기   | 6.61 |
| 에어컨   | 5.94 |

※ 출처: 2013년 가전기기 보급률 및 가정용전력 소비행태 조사 결과 보고서(전력거래소)

### ▶ 전자제품 판매액 추이

(단위:조원)

| 구분         | 2010 | 2011 | 2012 | 2013 | 2014 |
|------------|------|------|------|------|------|
| 가전제품       | 15.0 | 15.6 | 15.5 | 16.8 | 16.8 |
| 컴퓨터 및 통신기기 | 19.7 | 23.0 | 24.4 | 21.8 | 19.7 |
| 합계         | 34.7 | 38.6 | 39.9 | 38.6 | 36.5 |

※ 출처: 통계청, 상품군 판매액

### (3) 경기변동의 특성

전자제품 전문점의 주요 취급상품인 전자제품은 전통적으로 내구재이며, 비교적 경기 변동에 민감한 편이라고 인식되어 왔습니다. 하지만 1인당 GDP의 증가, 신제품 출시 주기 및 교체 주기의 단축으로 경기 변동의 영향이 줄어들었습니다. 특히 업계 1위 업체는 높은 브랜드 인지도, 전국적인 점포망, 규모의 경제를 구현하고 있기 때문에 경기가 침체해도 크게 영향을 받지 않고, 전체 시장 대비 안정적으로 매출과 수익을 확보할 수 있습니다.

### (4) 경쟁요소

전자제품 전문점의 주요 경쟁요소는 전국적인 점포망, 상품구성, 재고관리입니다.

점포의 접근성과 규모는 소비자가 전자제품 소매업체를 선택할 때 고려하는 중요한 결정 요소 중 하나입니다. 따라서 집에서 차로 최소 10~15분 이동하면 도달할 수 있는 거리에 점포가 위치해야 하며, 주차공간, 넓은 매장 규모 등 쾌적한 쇼핑 환경이 갖추어져야 합니다.

상품 구성 측면에서는 다양한 브랜드를 취급해야 소비자가 비교, 분석을 통한 합리적인 구매를 할 수 있습니다. 국내 전자제품 전문점은 크게 롯데하이마트, 전자랜드와 같이 다양한 브랜드를 판매하는 카테고리 킬러형 전문점과 삼성전자의 삼성전자판매(주), LG의 (주)하이프라자와 같이 자사의 제품을 중심으로 판매하는 제조사 직영점이 있습니다. 제조사 직영점의 경우 소비자가 선택할 수 있는 범위가 제한적일 수 있는 반면, 카테고리킬러형 전문점은 삼성전자, LG 및 국내 중소형 브랜드와 해외브랜드 제품을 판매하므로 소비자의 비교 구매의 폭이 넓을 수 있습니다.

또한, 효율적인 상품 매입 및 재고 관리는 수익성을 향상시키고, 가격 경쟁력 확보 및 신규 모델을 신속하게 도입할 수 있도록 합니다. 제조사들과의 긴밀한 협의를 바탕으로 한 정확한 수요 예측은 판매를 극대화 시킬 수 있도록 할 뿐만 아니라 재고 손실을 최소화할 수 있습니다. 당사는 삼성전자, LG전자 등 주요 제조사들과 '공급망 관리(Supply Chain Management)' 시스템을 구축하였으며, 전산 데이터 베이스를 공유하여 재고 현황 파악 및 원활한 물량 공급을 하는데 활용하고 있습니다. 그 밖에 기타 중소형 제조사와는 자동발주 시스템을 운영하여 각 지점이 보유하고 있는 소형 제품의 재고를 적정 수준으로 유지하고 있습니다.

## (5) 관련법령 또는 정부의 규제

소비자의 안전과 권익을 위해 물품과 용역을 구입, 소비함에 있어 각종 위해로부터 보호받을 권리, 선택에 필요한 지식과 정보를 제공받을 권리, 자유롭게 거래를 선택할 권리, 상품 사용으로 인한 피해에 대해 신속, 공정, 적절한 보상을 받을 권리를 보장하는 데에 목적이 있는 '소비자 보호법', 시장구조의 독과점화를 억제하고, 경쟁을 제한하거나 불공정한 거래행위를 규제하여 공정하고 자유로운 경쟁질서를 확립하는데 목적이 있는 '공정거래법', 개인정보의 수집·유출·오용·남용으로부터 사생활의 비밀 등을 보호함으로써 국민의 권리와 이익을 증진하고, 나아가 개인의 존엄과 가치를 구현하기 위하여 개인정보 처리에 관한 사항을 규정함을 목적으로 하고 있는 '개인정보보호법', 정보통신서비스를 이용하는 자의 개인정보를 보호함과 아울러 정보통신망을 건전하고 안전하게 이용할 수 있는 환경을 조성하여 국민생활의 향상과 공공복리의 증진을 목적으로 '정보통신망법' 등의 규제를 받고 있습니다.

## 나. 회사의 현황

### (1) 영업 개황

롯데하이마트는 1987년에 설립되었습니다. 롯데하이마트는 신속한 출점으로 단기간에 전국적인 점포망을 갖춘 전자제품 전문점으로서의 입지를 구축했습니다. 주요 판매 품목이 TV, 냉장고, 세탁기 등 대형 제품이었던 롯데하이마트는 2001년부터 PC를 도입하면서 IT관련 품목을 본격적으로 확대하기 시작했습니다. 2007년에는 모바일을 도입하였으며, 스마트폰, 태블릿 PC, 생활가전 등의 품목을 지속적으로 확대하고 있습니다.

2015년 1분기에는 백색과 생활가전의 꾸준한 성장과 디지털가전, 모바일의 매출 증가로 매출액이 전년동기대비 약 6.7% 증가하였습니다.

또한 2015년 1분기에 경남 거제롯데마트가 신설되어 2015년 1분기말 시점 총 437개의 점포를 운영하고 있습니다.

롯데하이마트는 현재 전국적으로 11개의 물류센터를 운영중이며, CS 마스터 제도를 시행하여 전문 설치팀 육성 및 관리를 통해 2015년 3월말 기준 가전 설치팀 617개팀, 에어컨 설치팀 1,584개팀이 설치 업무를 담당하고 있습니다. 또한 서비스센터 11곳을 운영하며 전자제품수리 서비스를 시행하고 있습니다.

온라인 쇼핑몰은 빠르게 성장하는 온라인 시장에 진출하고, 인터넷 사용에 익숙한 젊은 고객들을 유치하기 위해 2000년에 출범하였습니다. 현재 웹페이지 [www.e-himart.co.kr](http://www.e-himart.co.kr) 을 통해 쇼핑몰을 운영 중입니다.

## (2) 시장 점유율

| 구분     | 2014  | 2013  | 2012  |
|--------|-------|-------|-------|
| 롯데하이마트 | 48.6% | 46.6% | 47.0% |
| 전자랜드   | 7.0%  | 7.3%  | 7.1%  |
| 삼성전자판매 | 25.5% | 26.7% | 26.8% |
| 하이프라자  | 18.9% | 19.4% | 19.0% |

※ 출처: 각 사 사업보고서 및 감사보고서

## (3) 시장의 특성

### ① 공급측면

국내 전자제품 유통 시장은 하이마트, 전자랜드, 삼성전자판매, 하이프라자 등의 전문점과 할인점, 백화점, 홈쇼핑, 온라인, 대리점, 집단상가 등 다양한 형태의 소매업체 간의 치열한 경쟁이 지속되고 있습니다. 다양한 브랜드, 합리적인 가격, 상품설명 등의 측면에서는 당사가 가장 높은 시장지배력을 확보하고 있습니다. 삼성전자판매와 LG하이프라자는 당사와 같은 유통업체를 견제하고, 더 높은 시장 점유율을 확보하기 위해서 지속적으로 점포를 확대하고 있습니다.

할인점과 백화점은 전자제품의 판매를 공격적으로 확대하기보다는 유지를 하는 수준으로 보여집니다. 전자제품은 상대적으로 마진이 낮기 때문에 백화점은 전자제품 판매를 제조사에게 위탁하고 수수료를 받는 형식으로 수익을 창출하고 있습니다. 할인점 역시 특별한 전자제품 판매 확대 전략은 눈에 띄지 않습니다.

전자제품을 판매하는 유통 채널 가운데에는 온라인 쇼핑몰의 매출액 성장률이 가장 높게 나타나고 있습니다. 모바일 쇼핑이 유통산업 전반의 새로운 패러다임으로 등장하면서, 모바일 매출에 힘입어 온라인 쇼핑몰 매출 역시 증가하고 있는 추세입니다. 최근 온라인 유통 채널들은 모바일 커머스를 활용하여 시장 침투율을 점점 높이고 있는 추세이며, 향후 모바일을 통한 고객의 실시간 상품정보확인이 가능해지면서 가전구매 고객의 구매패턴 역시 점진적으

로 변화될 것으로 예상됩니다.

## ② 수요측면

국내 주요 전자제품 가운데 주요 품목의 가구당 보급률은 이미 포화단계에 이른 상태입니다. 그러나 스마트폰, 태블릿PC, 대용량·프리미엄 백색 가전 및 각종 생활가전 신모델들이 빠르게 출시되면서 지속적인 교체 수요가 창출되고 있습니다. 또한, 소비자들의 합리적인 소비에 대한 의지가 커지면서 접근성, 상품구색, 가격, 판매직원의 전문성을 종합적으로 고려하여 전자제품 소매업체를 선택하려는 경향이 뚜렷해짐에 따라 카테고리킬러형 전자제품 전문점에 대한 수요는 지속적으로 확대될 것으로 예상됩니다.

### (4) 신규 사업 등의 내용 및 전망

- 해당사항 없습니다.

## 2. 매출에 관한 사항

### 가. 주요 상품 등의 현황

(단위: 백만원)

| 사업부문        | 구분  | 제29기 1분기<br>(2015.1.1~2015.3.31) | 제28기 1분기<br>(2014.1.1~2014.3.31) | 제28기<br>(2014.1.1~2014.12.31) |
|-------------|-----|----------------------------------|----------------------------------|-------------------------------|
| 전자제품<br>전문점 | 상품  | 855,462                          | 802,024                          | 3,738,940                     |
|             | 상품외 | 3,431                            | 3,217                            | 15,355                        |
|             | 소계  | 858,893                          | 805,241                          | 3,754,295                     |

주1) 상품외 : 가전판매와 직접적인 연관이 없는 임대수입 등 포함

### 나. 판매경로 및 판매방법 등

#### (1) 판매경로

롯데하이마트 주식회사의 판매 경로는 모두 직영점이며, 2015년 3월말 직영점의 수는 437개 입니다. 또한 온라인을 통한 전자제품 판매 경로는 하이마트 쇼핑몰 웹사이트 [www.e-himart.co.kr](http://www.e-himart.co.kr) 등 입니다.

당사는 2014년 말 기준 가전 설치팀 617개팀, 에어컨 설치팀 1,584개팀을 통해 배송·설치를 진행하여 판매를 완료합니다.

#### (2) 판매조직

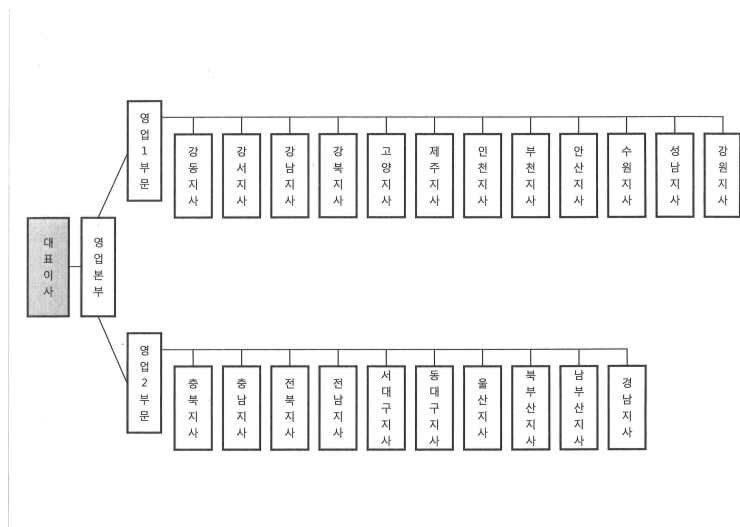

### (3) 판매방법 및 조건

롯데하이마트는 상품 판매 즉시 고객이 신용카드, 현금 등으로 결제하며, 신용카드 결제는 신용 카드 회사에 대금을 청구한 날로부터 3~4 영업일 내 계좌로 입금되고 있습니다. 신용카드와 현금의 비중은 약 8:2입니다.

### (4) 판매 전략

전자제품전문점이 성공하기 위해서는 다양한 브랜드, 합리적인 가격, 높은 접근성, 전문적인 상담원이 요구됩니다. 당사는 업계 1위 카테고리킬러업체로서 규모의 경제실현과 최고의 브랜드 인지도를 확보하고 있으며, 이를 바탕으로 합리적인 가격과 최고의 서비스로 소비자들에게 윈스탑 쇼핑을 제공하고 있습니다.

최근에는 전략적인 품목 및 브랜드 다양화, 매장 규모 확대 및 부대시설 확충, 고객 맞춤형 프로모션 등을 강화하여 고객의 만족도를 극대화하기 위해 노력하고 있습니다. 또한 고객의 상품설명 및 친절 만족도를 제고하기 위해 세일즈마스터 및 친절마스터 제도를 운영하고 있습니다.

또한 온라인에서도 가전제품 판매 1위 업체인 롯데하이마트의 브랜드 인지도, 전국익일 무료 배송, 편리한 A/S 등을 기반으로, 믿고 살수 있는 전자제품 전문몰을 운영하고 있습니다.

당사의 배송 및 설치 서비스는 전자제품 배송 특성상 고객에게 원활한 제품의 배송 및 설치가 이루어질 수 있도록 전국적인 물류망과 전산 시스템을 구축하였습니다. 또한 직접 고객과 대면해 서비스를 수행하는 설치 기사들의 전문적인 상품 지식과 서비스 마인드를 강화하기 위해 CS 마스터 제도를 운영하고 있습니다.

### 3. 생산 및 설비

#### 가. 영업용 설비 현황

##### (1) 국내

※ 정렬기준: 지점명

(단위: 백만원, 제곱미터)

| 지점명      | 소재지 | 장부가   |       |       | 면적    |
|----------|-----|-------|-------|-------|-------|
|          |     | 토지    | 건물    | 합계    |       |
| 2호광장점    | 전남  | 0     | 0     | 0     | 1,011 |
| 가락점      | 강남  | 0     | 1,264 | 1,264 | 1,743 |
| 가야점      | 남부산 | 0     | 0     | 0     | 1,533 |
| 가양점      | 강서  | 0     | 0     | 0     | 2,074 |
| 간석점      | 인천  | 0     | 0     | 0     | 1,075 |
| 강화점      | 강서  | 0     | 0     | 0     | 1,056 |
| 개봉점      | 강서  | 0     | 0     | 0     | 2,114 |
| 거제점      | 북부산 | 0     | 0     | 0     | 1,024 |
| 거제롯데마트점  | 경남  | 0     | 0     | 0     | 565   |
| 거창점      | 경남  | 0     | 370   | 370   | 687   |
| 건대입구점    | 강동  | 0     | 159   | 159   | 1,340 |
| 검단점      | 인천  | 0     | 0     | 0     | 1,067 |
| 검단롯데마트점  | 인천  | 0     | 0     | 0     | 778   |
| 경기광주점    | 성남  | 0     | 597   | 597   | 1,902 |
| 경산점      | 동대구 | 3,739 | 1,263 | 5,002 | 1,746 |
| 경암점      | 전북  | 0     | 0     | 0     | 1,075 |
| 계산점      | 인천  | 0     | 0     | 0     | 1,537 |
| 계양롯데마트점  | 인천  | 0     | 0     | 0     | 3,019 |
| 고양롯데마트점  | 고양  | 0     | 0     | 0     | 477   |
| 고현점      | 경남  | 0     | 0     | 0     | 1,213 |
| 공릉점      | 강북  | 0     | 0     | 0     | 1,267 |
| 공주점      | 충남  | 0     | 0     | 0     | 1,526 |
| 관저점      | 충남  | 0     | 0     | 0     | 1,327 |
| 광고점      | 수원  | 0     | 0     | 0     | 1,035 |
| 광명롯데아울렛점 | 강서  | 0     | 0     | 0     | 2,212 |
| 광복롯데몰점   | 남부산 | 0     | 0     | 0     | 2,370 |
| 광산점      | 전남  | 1,115 | 1,406 | 2,521 | 1,482 |
| 광천점      | 전남  | 0     | 100   | 100   | 1,702 |
| 광평점      | 서대구 | 0     | 0     | 0     | 1,415 |
| 괴정점      | 남부산 | 0     | 0     | 0     | 585   |

|           |     |       |       |       |       |
|-----------|-----|-------|-------|-------|-------|
| 교대역점      | 강남  | 0     | 0     | 0     | 1,560 |
| 교동점       | 강원  | 2,267 | 614   | 2,881 | 1,328 |
| 구로점       | 강서  | 0     | 0     | 0     | 1,349 |
| 구로롯데마트점   | 강서  | 0     | 0     | 0     | 2,037 |
| 구리점       | 강동  | 4,661 | 578   | 5,239 | 1,212 |
| 구리롯데마트점   | 강동  | 0     | 0     | 0     | 1,073 |
| 구리역점      | 강동  | 0     | 0     | 0     | 1,404 |
| 구미롯데마트점   | 서대구 | 0     | 0     | 0     | 1,376 |
| 구성점       | 성남  | 0     | 0     | 0     | 1,045 |
| 구월점       | 인천  | 0     | 0     | 0     | 1,653 |
| 구포점       | 남부산 | 0     | 0     | 0     | 1,083 |
| 군산롯데마트점   | 전북  | 0     | 0     | 0     | 1,205 |
| 권선롯데마트점   | 수원  | 0     | 0     | 0     | 899   |
| 금사점       | 북부산 | 0     | 0     | 0     | 698   |
| 금오점       | 강북  | 0     | 0     | 0     | 1,525 |
| 금정롯데마트점   | 북부산 | 0     | 0     | 0     | 854   |
| 금천점       | 강서  | 0     | 0     | 0     | 1,492 |
| 금천VIC마켓점  | 강서  | 0     | 0     | 0     | 738   |
| 금촌점       | 고양  | 0     | 0     | 0     | 1,035 |
| 기장점       | 북부산 | 0     | 0     | 0     | 1,115 |
| 길동점       | 강남  | 0     | 0     | 0     | 1,504 |
| 김량장점      | 성남  | 0     | 0     | 0     | 999   |
| 김제점       | 전북  | 0     | 0     | 0     | 989   |
| 김천점       | 서대구 | 0     | 118   | 118   | 1,258 |
| 김천롯데마트점   | 서대구 | 0     | 0     | 0     | 335   |
| 김포공항롯데마트점 | 강서  | 0     | 0     | 0     | 1,978 |
| 김포롯데마트점   | 강서  | 0     | 0     | 0     | 576   |
| 김포시청점     | 강서  | 0     | 0     | 0     | 405   |
| 김해내동점     | 남부산 | 2,595 | 2,040 | 4,635 | 2,150 |
| 김해롯데마트점   | 남부산 | 0     | 0     | 0     | 812   |
| 나운점       | 전북  | 0     | 550   | 550   | 1,401 |
| 나주점       | 전남  | 0     | 0     | 0     | 906   |
| 난곡점       | 강남  | 0     | 0     | 0     | 1,134 |
| 남양점       | 수원  | 0     | 0     | 0     | 863   |
| 남원점       | 전북  | 0     | 0     | 0     | 1,483 |
| 남원롯데마트점   | 전북  | 0     | 0     | 0     | 625   |
| 남천점       | 남부산 | 0     | 0     | 0     | 1,384 |
| 남춘천점      | 강원  | 0     | 381   | 381   | 1,038 |
| 내서점       | 경남  | 0     | 0     | 0     | 1,052 |

|           |     |        |        |        |       |
|-----------|-----|--------|--------|--------|-------|
| 노서점       | 동대구 | 0      | 0      | 0      | 1,045 |
| 노은롯데마트점   | 충남  | 0      | 0      | 0      | 686   |
| 논산점       | 충남  | 0      | 0      | 0      | 992   |
| 논현신도시점    | 인천  | 0      | 0      | 0      | 1,028 |
| 다대점       | 남부산 | 0      | 608    | 608    | 1,057 |
| 단계점       | 강원  | 1,312  | 857    | 2,169  | 1,454 |
| 단구점       | 강원  | 0      | 88     | 88     | 1,978 |
| 당동점       | 안산  | 0      | 0      | 0      | 1,235 |
| 당진점       | 충남  | 0      | 510    | 510    | 1,304 |
| 당진롯데마트점   | 충남  | 0      | 0      | 0      | 808   |
| 대구울하롯데마트점 | 동대구 | 0      | 0      | 0      | 1,751 |
| 대덕롯데마트점   | 충남  | 0      | 0      | 0      | 1,864 |
| 대방점       | 강남  | 0      | 0      | 0      | 1,020 |
| 대연점       | 남부산 | 0      | 0      | 0      | 1,341 |
| 대잠점       | 동대구 | 1,894  | 754    | 2,648  | 1,450 |
| 대전시청점     | 충남  | 0      | 0      | 0      | 1,847 |
| 대치점       | 강남  | 54,725 | 14,637 | 69,362 | 1,238 |
| 덕계점       | 북부산 | 0      | 0      | 0      | 1,023 |
| 덕소롯데마트점   | 강동  | 0      | 0      | 0      | 579   |
| 덕천점       | 남부산 | 0      | 0      | 0      | 1,240 |
| 도계점       | 경남  | 0      | 0      | 0      | 1,342 |
| 도동점       | 경남  | 0      | 331    | 331    | 1,680 |
| 도봉VIC마켓점  | 강북  | 0      | 0      | 0      | 542   |
| 독산점       | 강서  | 0      | 0      | 0      | 1,182 |
| 동광양점      | 전남  | 0      | 0      | 0      | 1,075 |
| 동광주점      | 전남  | 0      | 0      | 0      | 1,652 |
| 동구일산점     | 북부산 | 0      | 143    | 143    | 1,101 |
| 동김해점      | 남부산 | 0      | 0      | 0      | 1,620 |
| 동두천점      | 강북  | 0      | 600    | 600    | 1,050 |
| 동두천롯데마트점  | 강북  | 0      | 0      | 0      | 595   |
| 동래롯데마트점   | 북부산 | 0      | 0      | 0      | 1,766 |
| 동부산롯데마트점  | 북부산 | 0      | 0      | 0      | 505   |
| 동수원점      | 수원  | 0      | 0      | 0      | 1,291 |
| 동인천점      | 인천  | 0      | 79     | 79     | 1,056 |
| 동탄점       | 수원  | 0      | 33     | 33     | 1,261 |
| 동해점       | 강원  | 0      | 0      | 0      | 1,057 |
| 두정점       | 충북  | 0      | 352    | 352    | 2,028 |
| 둔산점       | 충남  | 0      | 0      | 0      | 1,488 |
| 둔촌점       | 강남  | 0      | 0      | 0      | 1,607 |

|         |     |       |       |       |       |
|---------|-----|-------|-------|-------|-------|
| 들안길네거리점 | 동대구 | 0     | 1,059 | 1,059 | 1,370 |
| 마산롯데마트점 | 경남  | 0     | 0     | 0     | 926   |
| 마산역점    | 경남  | 0     | 0     | 0     | 1,714 |
| 마석점     | 강동  | 0     | 589   | 589   | 984   |
| 마석롯데마트점 | 강동  | 0     | 0     | 0     | 423   |
| 만수점     | 인천  | 0     | 468   | 468   | 1,532 |
| 면목점     | 강동  | 0     | 0     | 0     | 796   |
| 명곡로터리점  | 경남  | 0     | 928   | 928   | 1,374 |
| 명덕점     | 동대구 | 0     | 0     | 0     | 1,302 |
| 모란점     | 성남  | 0     | 0     | 0     | 986   |
| 목동점     | 강서  | 0     | 0     | 0     | 1,319 |
| 목포점     | 전남  | 0     | 0     | 0     | 1,063 |
| 목포롯데마트점 | 전남  | 0     | 0     | 0     | 983   |
| 무거점     | 북부산 | 0     | 0     | 0     | 861   |
| 문경점     | 서대구 | 0     | 0     | 0     | 1,064 |
| 문산점     | 고양  | 0     | 458   | 458   | 674   |
| 미아점     | 강북  | 0     | 0     | 0     | 1,344 |
| 미아사거리점  | 강북  | 0     | 0     | 0     | 1,661 |
| 밀양점     | 경남  | 0     | 576   | 576   | 946   |
| 발산점     | 강서  | 0     | 0     | 0     | 901   |
| 발안점     | 수원  | 0     | 54    | 54    | 996   |
| 방축점     | 충북  | 0     | 0     | 0     | 1,209 |
| 백석점     | 고양  | 0     | 0     | 0     | 1,800 |
| 범서점     | 북부산 | 0     | 0     | 0     | 973   |
| 범어네거리점  | 동대구 | 0     | 139   | 139   | 2,109 |
| 병점점     | 수원  | 0     | 0     | 0     | 1,097 |
| 보령점     | 충남  | 0     | 0     | 0     | 649   |
| 복산점     | 북부산 | 0     | 0     | 0     | 1,264 |
| 복현점     | 동대구 | 0     | 0     | 0     | 1,065 |
| 봉담점     | 수원  | 0     | 603   | 603   | 1,021 |
| 봉선점     | 전남  | 2,945 | 873   | 3,818 | 1,750 |
| 봉천점     | 강남  | 0     | 1,085 | 1,085 | 1,137 |
| 부곡점     | 북부산 | 0     | 0     | 0     | 1,186 |
| 부산교대역점  | 북부산 | 0     | 300   | 300   | 1,267 |
| 부산총무점   | 남부산 | 0     | 0     | 0     | 1,025 |
| 부송점     | 전북  | 0     | 0     | 0     | 1,943 |
| 부안점     | 전북  | 0     | 0     | 0     | 1,065 |
| 부여점     | 충남  | 0     | 0     | 0     | 1,065 |
| 부천점     | 인천  | 1,276 | 2,976 | 4,252 | 1,537 |

|          |     |       |       |       |       |
|----------|-----|-------|-------|-------|-------|
| 부천중동점    | 인천  | 0     | 0     | 0     | 1,668 |
| 부평점      | 인천  | 0     | 0     | 0     | 1,775 |
| 부평롯데마트점  | 인천  | 0     | 0     | 0     | 907   |
| 부평역롯데마트점 | 인천  | 0     | 0     | 0     | 820   |
| 북변점      | 강서  | 0     | 0     | 0     | 1,033 |
| 북수원점     | 수원  | 0     | 0     | 0     | 1,404 |
| 분평점      | 충북  | 0     | 0     | 0     | 1,266 |
| 불광점      | 고양  | 0     | 0     | 0     | 1,012 |
| 비산점      | 안산  | 0     | 0     | 0     | 1,311 |
| 비산사거리점   | 안산  | 0     | 0     | 0     | 921   |
| 사당점      | 강남  | 5,540 | 715   | 6,255 | 1,352 |
| 사상점      | 남부산 | 0     | 0     | 0     | 1,452 |
| 사상롯데마트점  | 남부산 | 0     | 0     | 0     | 1,193 |
| 사창점      | 충북  | 0     | 0     | 0     | 1,186 |
| 사천점      | 경남  | 0     | 335   | 335   | 1,014 |
| 사하롯데마트점  | 남부산 | 0     | 0     | 0     | 669   |
| 산곡점      | 인천  | 0     | 0     | 0     | 1,448 |
| 산남점      | 충북  | 0     | 0     | 0     | 1,179 |
| 산본점      | 안산  | 0     | 0     | 0     | 1,317 |
| 산수점      | 전남  | 0     | 0     | 0     | 955   |
| 삼계점      | 남부산 | 0     | 0     | 0     | 1,098 |
| 삼산점      | 북부산 | 0     | 0     | 0     | 1,415 |
| 삼산롯데마트점  | 인천  | 0     | 0     | 0     | 1,065 |
| 삼선교점     | 강동  | 0     | 0     | 0     | 986   |
| 삼양롯데마트점  | 강북  | 0     | 0     | 0     | 569   |
| 삼척점      | 강원  | 0     | 0     | 0     | 507   |
| 삼천포점     | 경남  | 0     | 88    | 88    | 968   |
| 상계점      | 강북  | 0     | 0     | 0     | 1,965 |
| 상남점      | 경남  | 4,821 | 2,349 | 7,170 | 2,645 |
| 상당롯데마트점  | 충북  | 0     | 0     | 0     | 646   |
| 상도점      | 강남  | 0     | 0     | 0     | 1,068 |
| 상록롯데마트점  | 안산  | 0     | 0     | 0     | 327   |
| 상록수점     | 안산  | 0     | 0     | 0     | 1,396 |
| 상무점      | 전남  | 3,496 | 1,113 | 4,609 | 2,021 |
| 상무롯데마트점  | 전남  | 0     | 0     | 0     | 747   |
| 상봉점      | 강동  | 5,857 | 719   | 6,576 | 1,502 |
| 상암월드컵점   | 고양  | 0     | 0     | 0     | 1,937 |
| 상인네거리점   | 서대구 | 0     | 246   | 246   | 1,615 |
| 상주점      | 서대구 | 0     | 0     | 0     | 1,300 |

|          |     |       |       |       |       |
|----------|-----|-------|-------|-------|-------|
| 서강점      | 고양  | 0     | 0     | 0     | 655   |
| 서곡점      | 전북  | 3,086 | 0     | 3,086 | 1,829 |
| 서구청점     | 인천  | 0     | 415   | 415   | 961   |
| 서귀포점     | 제주  | 602   | 506   | 1,108 | 1,106 |
| 서남시장점    | 서대구 | 0     | 383   | 383   | 1,232 |
| 서대전롯데마트점 | 충남  | 0     | 0     | 0     | 782   |
| 서면점      | 남부산 | 0     | 0     | 0     | 1,441 |
| 서산점      | 충남  | 0     | 0     | 0     | 1,460 |
| 서산롯데마트점  | 충남  | 0     | 0     | 0     | 583   |
| 서수원점     | 수원  | 0     | 0     | 0     | 1,405 |
| 서울역롯데마트점 | 고양  | 0     | 0     | 0     | 1,278 |
| 서청주롯데마트점 | 충북  | 0     | 0     | 0     | 2,485 |
| 서현점      | 성남  | 0     | 438   | 438   | 1,021 |
| 서현롯데마트점  | 성남  | 0     | 0     | 0     | 545   |
| 석관점      | 강동  | 0     | 832   | 832   | 1,218 |
| 석남점      | 인천  | 0     | 0     | 0     | 1,018 |
| 석사롯데마트점  | 강원  | 0     | 0     | 0     | 697   |
| 석촌역점     | 강남  | 0     | 994   | 994   | 1,111 |
| 선부점      | 안산  | 3,043 | 1,361 | 4,404 | 1,624 |
| 성내점      | 강남  | 0     | 0     | 0     | 1,505 |
| 성서점      | 서대구 | 0     | 0     | 0     | 1,874 |
| 성정롯데마트점  | 충북  | 0     | 0     | 0     | 2,560 |
| 세교점      | 수원  | 0     | 0     | 0     | 986   |
| 세이점      | 충남  | 0     | 0     | 0     | 629   |
| 센텀점      | 북부산 | 0     | 0     | 0     | 1,211 |
| 소하점      | 강서  | 0     | 0     | 0     | 2,230 |
| 속초점      | 강원  | 1,218 | 996   | 2,214 | 1,428 |
| 송내점      | 인천  | 0     | 0     | 0     | 1,029 |
| 송도롯데마트점  | 인천  | 0     | 0     | 0     | 928   |
| 송우점      | 강북  | 0     | 0     | 0     | 1,492 |
| 송정점      | 강원  | 0     | 0     | 0     | 1,037 |
| 송천점      | 전북  | 0     | 0     | 0     | 1,147 |
| 송탄점      | 수원  | 0     | 0     | 0     | 1,000 |
| 송파롯데마트점  | 강남  | 0     | 0     | 0     | 1,187 |
| 송현점      | 서대구 | 0     | 0     | 0     | 1,376 |
| 수송점      | 전북  | 0     | 0     | 0     | 1,544 |
| 수영점      | 남부산 | 0     | 711   | 711   | 1,011 |
| 수완점      | 전남  | 0     | 0     | 0     | 1,554 |
| 수완롯데마트점  | 전남  | 0     | 0     | 0     | 959   |

|            |     |       |       |       |        |
|------------|-----|-------|-------|-------|--------|
| 수원롯데몰점     | 수원  | 0     | 0     | 0     | 1,231  |
| 수원시청점      | 수원  | 0     | 288   | 288   | 2,805  |
| 수원터미널점     | 수원  | 0     | 612   | 612   | 1,007  |
| 수유점        | 강북  | 0     | 0     | 0     | 1,252  |
| 수지점        | 성남  | 3,748 | 1,850 | 5,598 | 1,622  |
| 수지롯데마트점    | 성남  | 0     | 0     | 0     | 969    |
| 수진점        | 성남  | 0     | 0     | 0     | 1,194  |
| 시지점        | 동대구 | 0     | 25    | 25    | 1,025  |
| 시티세븐롯데마트점  | 경남  | 0     | 0     | 0     | 645    |
| 시화공단점      | 안산  | 0     | 0     | 0     | 1,451  |
| 시화롯데마트점    | 안산  | 0     | 0     | 0     | 880    |
| 시흥롯데마트점    | 안산  | 0     | 0     | 0     | 470    |
| 신갈점        | 성남  | 0     | 0     | 0     | 1,021  |
| 신갈롯데마트점    | 성남  | 0     | 0     | 0     | 20,460 |
| 신길점        | 강서  | 0     | 0     | 0     | 1,250  |
| 신도시고잔점     | 안산  | 5,391 | 2,641 | 8,032 | 1,740  |
| 신림점        | 강남  | 0     | 0     | 0     | 1,005  |
| 신암점        | 동대구 | 0     | 0     | 0     | 1,263  |
| 신영통VIC마켓점  | 수원  | 0     | 0     | 0     | 736    |
| 신정점        | 북부산 | 0     | 0     | 0     | 1,312  |
| 신제주점       | 제주  | 4,298 | 1,428 | 5,726 | 1,333  |
| 신천점        | 안산  | 0     | 0     | 0     | 1,979  |
| 신흥점        | 성남  | 0     | 0     | 0     | 1,068  |
| 쌍문점        | 강북  | 0     | 0     | 0     | 1,500  |
| 쌍용점        | 충북  | 0     | 0     | 0     | 1,022  |
| 쌍용대로점      | 충북  | 0     | 0     | 0     | 1,154  |
| 아산터미널점     | 충북  | 0     | 0     | 0     | 1,622  |
| 아산터미널롯데마트점 | 충북  | 0     | 0     | 0     | 1,229  |
| 아차산역점      | 강동  | 0     | 0     | 0     | 1,214  |
| 안동신시장점     | 서대구 | 0     | 0     | 0     | 1,084  |
| 안동옥동점      | 서대구 | 0     | 0     | 0     | 1,091  |
| 안산롯데마트점    | 안산  | 0     | 0     | 0     | 950    |
| 안산선부롯데마트점  | 안산  | 0     | 0     | 0     | 889    |
| 안산터미널점     | 안산  | 0     | 0     | 0     | 1,792  |
| 안성점        | 수원  | 0     | 0     | 0     | 1,039  |
| 안성롯데마트점    | 수원  | 0     | 0     | 0     | 753    |
| 안양점        | 안산  | 0     | 1,275 | 1,275 | 1,834  |
| 안중점        | 수원  | 0     | 0     | 0     | 1,127  |
| 압구정점       | 강남  | 0     | 0     | 0     | 1,962  |

|           |     |       |       |       |       |
|-----------|-----|-------|-------|-------|-------|
| 야탑점       | 성남  | 0     | 0     | 0     | 1,098 |
| 양산신도시점    | 북부산 | 0     | 438   | 438   | 1,394 |
| 양재점       | 강남  | 0     | 1,371 | 1,371 | 1,534 |
| 양주점       | 강북  | 0     | 0     | 0     | 1,599 |
| 양주롯데마트점   | 강북  | 0     | 0     | 0     | 1,141 |
| 양평점       | 강원  | 0     | 445   | 445   | 1,064 |
| 연양점       | 북부산 | 0     | 481   | 481   | 1,139 |
| 여수점       | 전남  | 1,695 | 762   | 2,457 | 1,541 |
| 여수롯데마트점   | 전남  | 0     | 0     | 0     | 996   |
| 여주점       | 강원  | 0     | 782   | 782   | 1,037 |
| 여천점       | 전남  | 0     | 0     | 0     | 1,080 |
| 여천롯데마트점   | 전남  | 0     | 0     | 0     | 548   |
| 역곡점       | 인천  | 0     | 0     | 0     | 1,361 |
| 역촌점       | 고양  | 0     | 0     | 0     | 1,300 |
| 연산점       | 북부산 | 0     | 470   | 470   | 1,296 |
| 연수점       | 인천  | 0     | 0     | 0     | 1,213 |
| 연수롯데마트점   | 인천  | 0     | 0     | 0     | 896   |
| 연향점       | 전남  | 0     | 0     | 0     | 1,068 |
| 영도점       | 남부산 | 0     | 0     | 0     | 1,361 |
| 영등점       | 전북  | 0     | 0     | 0     | 1,427 |
| 영등포VIC마켓점 | 강서  | 0     | 0     | 0     | 733   |
| 영등포구청역점   | 강서  | 0     | 0     | 0     | 1,278 |
| 영종도롯데마트점  | 인천  | 0     | 0     | 0     | 577   |
| 영주서천점     | 서대구 | 0     | 512   | 512   | 1,111 |
| 영천점       | 동대구 | 0     | 0     | 0     | 1,040 |
| 영통점       | 수원  | 0     | 788   | 788   | 1,028 |
| 영통롯데마트점   | 수원  | 0     | 0     | 0     | 897   |
| 예산점       | 충남  | 0     | 0     | 0     | 937   |
| 오광장점      | 동대구 | 0     | 0     | 0     | 1,764 |
| 오리점       | 성남  | 0     | 632   | 632   | 2,416 |
| 오목교점      | 강서  | 0     | 0     | 0     | 1,866 |
| 오산점       | 수원  | 0     | 0     | 0     | 1,323 |
| 오산롯데마트점   | 수원  | 0     | 0     | 0     | 870   |
| 오정점       | 인천  | 0     | 0     | 0     | 1,198 |
| 옥포점       | 경남  | 0     | 0     | 0     | 1,038 |
| 왜관점       | 서대구 | 0     | 0     | 0     | 805   |
| 용두점       | 강동  | 0     | 0     | 0     | 1,468 |
| 용봉점       | 전남  | 1,336 | 612   | 1,948 | 1,270 |
| 용산점       | 고양  | 0     | 650   | 650   | 879   |

|          |     |       |       |       |       |
|----------|-----|-------|-------|-------|-------|
| 용인점      | 성남  | 0     | 0     | 0     | 1,021 |
| 용전점      | 충남  | 0     | 0     | 0     | 2,112 |
| 우현점      | 동대구 | 0     | 0     | 0     | 1,135 |
| 울산점      | 북부산 | 0     | 953   | 953   | 1,719 |
| 울산롯데마트점  | 북부산 | 0     | 0     | 0     | 839   |
| 웅상롯데마트점  | 북부산 | 0     | 0     | 0     | 589   |
| 원당점      | 고양  | 0     | 0     | 0     | 950   |
| 원성점      | 충북  | 0     | 548   | 548   | 994   |
| 원주롯데마트점  | 강원  | 0     | 0     | 0     | 507   |
| 월드컵롯데마트점 | 전남  | 0     | 0     | 0     | 1,058 |
| 월드타워점    | 강남  | 0     | 0     | 0     | 4,549 |
| 월배점      | 서대구 | 0     | 0     | 0     | 1,473 |
| 월피점      | 안산  | 0     | 0     | 0     | 420   |
| 유성점      | 충남  | 0     | 0     | 0     | 1,059 |
| 유성온천점    | 충남  | 0     | 0     | 0     | 1,152 |
| 유천점      | 충남  | 0     | 0     | 0     | 1,331 |
| 울량점      | 충북  | 0     | 0     | 0     | 1,806 |
| 울하점      | 동대구 | 0     | 0     | 0     | 1,126 |
| 은평점      | 고양  | 0     | 0     | 0     | 1,166 |
| 의왕점      | 안산  | 0     | 586   | 586   | 990   |
| 의왕롯데마트점  | 안산  | 0     | 0     | 0     | 952   |
| 의정부점     | 강북  | 0     | 0     | 0     | 1,401 |
| 의정부롯데마트점 | 강북  | 0     | 0     | 0     | 863   |
| 이천점      | 강원  | 0     | 0     | 0     | 964   |
| 익산롯데마트점  | 전북  | 0     | 0     | 0     | 1,058 |
| 인덕원점     | 안산  | 0     | 0     | 0     | 1,049 |
| 인동점      | 서대구 | 0     | 0     | 0     | 871   |
| 인천교점     | 인천  | 0     | 0     | 0     | 964   |
| 인천삼산점    | 인천  | 0     | 268   | 268   | 1,057 |
| 인화점      | 전북  | 0     | 0     | 0     | 1,416 |
| 인후점      | 전북  | 0     | 0     | 0     | 1,542 |
| 일도점      | 제주  | 1,257 | 1,515 | 2,772 | 1,517 |
| 작전점      | 인천  | 0     | 0     | 0     | 1,381 |
| 잠실점      | 강남  | 0     | 0     | 0     | 3,869 |
| 장량점      | 동대구 | 0     | 0     | 0     | 1,017 |
| 장림점      | 남부산 | 0     | 0     | 0     | 939   |
| 장암롯데마트점  | 강북  | 0     | 0     | 0     | 751   |
| 장유점      | 남부산 | 0     | 835   | 835   | 1,584 |
| 장유롯데마트점  | 남부산 | 0     | 0     | 0     | 1,165 |

|           |     |       |       |       |       |
|-----------|-----|-------|-------|-------|-------|
| 장한평점      | 강동  | 0     | 0     | 0     | 1,353 |
| 전주롯데마트점   | 전북  | 0     | 0     | 0     | 1,094 |
| 전주송천롯데마트점 | 전북  | 0     | 0     | 0     | 938   |
| 전주신시가지점   | 전북  | 0     | 0     | 0     | 1,829 |
| 정림점       | 충남  | 0     | 0     | 0     | 1,385 |
| 정왕역점      | 안산  | 0     | 0     | 0     | 1,230 |
| 정읍점       | 전북  | 0     | 0     | 0     | 1,405 |
| 정읍롯데마트점   | 전북  | 0     | 0     | 0     | 633   |
| 정자점       | 성남  | 4,988 | 1,426 | 6,414 | 1,629 |
| 정자사거리점    | 수원  | 0     | 676   | 676   | 1,512 |
| 제주점       | 제주  | 1,152 | 1,767 | 2,919 | 1,501 |
| 제주롯데마트점   | 제주  | 0     | 0     | 0     | 728   |
| 제천점       | 충북  | 0     | 0     | 0     | 1,164 |
| 조례점       | 전남  | 1,536 | 627   | 2,163 | 1,205 |
| 조치원점      | 충북  | 0     | 0     | 0     | 1,018 |
| 중암점       | 강동  | 0     | 519   | 519   | 1,158 |
| 주안점       | 인천  | 4,668 | 2,291 | 6,959 | 2,794 |
| 주엽점       | 고양  | 0     | 118   | 118   | 2,588 |
| 주엽롯데마트점   | 고양  | 0     | 0     | 0     | 887   |
| 주월점       | 전남  | 0     | 376   | 376   | 1,041 |
| 중계점       | 강북  | 0     | 400   | 400   | 987   |
| 중계롯데마트점   | 강북  | 0     | 0     | 0     | 950   |
| 중산점       | 고양  | 0     | 172   | 172   | 972   |
| 중화산점      | 전북  | 0     | 0     | 0     | 1,256 |
| 증평점       | 충북  | 0     | 0     | 0     | 1,021 |
| 증포점       | 강원  | 0     | 560   | 560   | 959   |
| 지산점       | 서대구 | 0     | 0     | 0     | 848   |
| 진장롯데마트점   | 북부산 | 0     | 0     | 0     | 743   |
| 진접점       | 강동  | 0     | 218   | 218   | 1,019 |
| 진주성점      | 경남  | 0     | 1,340 | 1,340 | 1,934 |
| 진천점       | 충북  | 0     | 0     | 0     | 1,256 |
| 진해점       | 경남  | 0     | 0     | 0     | 1,320 |
| 진해롯데마트점   | 경남  | 0     | 0     | 0     | 849   |
| 창동점       | 강북  | 7,898 | 1,502 | 9,400 | 1,070 |
| 창원중앙롯데마트점 | 경남  | 0     | 0     | 0     | 1,833 |
| 천안롯데마트점   | 충북  | 0     | 0     | 0     | 602   |
| 천안아산롯데마트점 | 충북  | 0     | 0     | 0     | 849   |
| 천천롯데마트점   | 수원  | 0     | 0     | 0     | 722   |
| 철산역점      | 강서  | 0     | 0     | 0     | 1,648 |

|           |     |       |       |       |       |
|-----------|-----|-------|-------|-------|-------|
| 첨단점       | 전남  | 0     | 0     | 0     | 1,468 |
| 첨단롯데마트점   | 전남  | 0     | 0     | 0     | 899   |
| 청구점       | 강동  | 0     | 0     | 0     | 851   |
| 청라롯데마트점   | 인천  | 0     | 0     | 0     | 1,392 |
| 청량리롯데마트점  | 강동  | 0     | 0     | 0     | 1,879 |
| 청주롯데마트점   | 충북  | 0     | 0     | 0     | 538   |
| 청주터미널점    | 충북  | 4,830 | 2,421 | 7,251 | 3,670 |
| 초량점       | 남부산 | 0     | 0     | 0     | 375   |
| 춘천점       | 강원  | 2,999 | 1,853 | 4,852 | 2,901 |
| 춘천롯데마트점   | 강원  | 0     | 0     | 0     | 826   |
| 충주롯데마트점   | 충북  | 0     | 0     | 0     | 929   |
| 충주연수점     | 충북  | 0     | 0     | 0     | 1,103 |
| 칠곡점       | 동대구 | 2,515 | 1,654 | 4,169 | 2,424 |
| 침산점       | 동대구 | 0     | 349   | 349   | 1,830 |
| 키즈부산롯데마트점 | 남부산 | 0     | 0     | 0     | 2,382 |
| 킨텍스VIC마켓점 | 고양  | 0     | 0     | 0     | 787   |
| 탄금점       | 충북  | 1,223 | 747   | 1,970 | 1,354 |
| 탄현점       | 고양  | 0     | 0     | 0     | 1,098 |
| 태백점       | 강원  | 0     | 336   | 336   | 656   |
| 태안점       | 충남  | 0     | 0     | 0     | 1,099 |
| 대전점       | 동대구 | 0     | 253   | 253   | 1,050 |
| 테크노밸리점    | 충남  | 0     | 0     | 0     | 1,409 |
| 통영점       | 경남  | 3,000 | 1,142 | 4,142 | 1,447 |
| 통영롯데마트점   | 경남  | 0     | 0     | 0     | 812   |
| 파주운정점     | 고양  | 0     | 256   | 256   | 1,048 |
| 판교롯데마트점   | 성남  | 0     | 0     | 0     | 740   |
| 판암점       | 충남  | 0     | 0     | 0     | 1,562 |
| 평내점       | 강동  | 0     | 0     | 0     | 1,002 |
| 평리점       | 서대구 | 0     | 0     | 0     | 1,297 |
| 평촌점       | 안산  | 0     | 0     | 0     | 1,148 |
| 평택점       | 수원  | 0     | 0     | 0     | 1,058 |
| 평택롯데마트점   | 수원  | 0     | 0     | 0     | 869   |
| 하남점       | 성남  | 0     | 0     | 0     | 928   |
| 하단점       | 남부산 | 0     | 0     | 0     | 1,593 |
| 하당점       | 전남  | 1,962 | 720   | 2,682 | 1,484 |
| 하양점       | 동대구 | 0     | 0     | 0     | 763   |
| 합포점       | 경남  | 0     | 0     | 0     | 1,688 |
| 해운대점      | 북부산 | 2,624 | 1,388 | 4,012 | 2,320 |
| 행신점       | 고양  | 0     | 0     | 0     | 1,586 |

|         |     |         |         |         |       |
|---------|-----|---------|---------|---------|-------|
| 호계점     | 북부산 | 0       | 0       | 0       | 1,222 |
| 흥대입구역점  | 고양  | 0       | 898     | 898     | 1,004 |
| 흥성점     | 충남  | 0       | 0       | 0       | 1,035 |
| 흥성롯데마트점 | 충남  | 0       | 0       | 0       | 400   |
| 흥제점     | 고양  | 0       | 0       | 0       | 483   |
| 흥천점     | 강원  | 0       | 0       | 0       | 1,126 |
| 화곡점     | 강서  | 0       | 0       | 0       | 1,028 |
| 화명롯데마트점 | 남부산 | 0       | 0       | 0       | 622   |
| 화순점     | 전남  | 0       | 186     | 186     | 953   |
| 화원점     | 서대구 | 0       | 0       | 0       | 1,050 |
| 화정점     | 고양  | 0       | 0       | 0       | 861   |
| 화정롯데마트점 | 고양  | 0       | 0       | 0       | 492   |
| 황성점     | 동대구 | 0       | 0       | 0       | 1,070 |
| 회룡역점    | 강북  | 0       | 73      | 73      | 1,410 |
| 효문점     | 북부산 | 1,669   | 711     | 2,380   | 1,332 |
| 효자점     | 전북  | 3,887   | 1,168   | 5,055   | 1,953 |
| 휘경점     | 강동  | 0       | 0       | 0       | 984   |
| 북부물류센터  |     | 13,603  | 3,741   | 17,344  |       |
| 중부물류센터  |     | 9,067   | 4,368   | 13,435  |       |
| 동부물류센터  |     | 3,294   | 5,048   | 8,342   |       |
| 경남물류센터  |     | 2,147   | 4,252   | 6,399   |       |
| 서부물류센터  |     | 1,853   | 3,945   | 5,798   |       |
| 양산물류센터  |     | 2,621   | 5,691   | 8,312   |       |
| 전남물류센터  |     | 886     | 3,344   | 4,230   |       |
| 강릉물류센터  |     | 730     | 1,093   | 1,823   |       |
| 인천물류센터  |     | 0       | 842     | 842     |       |
| 화성물류센터  |     | 0       | 0       | 0       |       |
| 제주물류센터  |     | 770     | 2,824   | 3,594   |       |
| 합계      |     | 201,839 | 132,803 | 334,642 |       |

(2) 해외

- 해당 사항 없음

나. 설비의 신설, 매입 계획 등

(1) 진행 중인 투자

(단위:백만원)

| 사업부문 | 구분 | 투자기간 | 투자대상<br>자산 | 투자효과 | 총투자액 | 기투자액 | 향후<br>투자액 |
|------|----|------|------------|------|------|------|-----------|
|------|----|------|------------|------|------|------|-----------|

|      |             |       |             |      |       |       |       |
|------|-------------|-------|-------------|------|-------|-------|-------|
| 지점영업 | 지점<br>신설/이전 | 2015년 | 건물          | 매출증대 | 1,071 | 980   | 91    |
| 지점영업 | 상표권출원       | 2015년 | 기타의<br>무형자산 | 매출증대 | 10    | 8     | 2     |
| 전산개발 | 전산개발        | 2015년 | 기타의<br>무형자산 | 업무효율 | 5,231 | 1,219 | 4,012 |
| 합계   |             |       |             |      | 6,312 | 2,207 | 4,105 |

주) 향후 투자액은 경영상황에 따라 변동될 수 있음

#### 4. 시장위험과 위험관리

##### 가. 시장위험

##### (1) 점포의 확대

일반적으로 소매 유통업은 유리한 입지의 선점을 통한 점포 네트워크의 확보가 향후 영업성과에 큰 영향을 미칩니다. 당사는 2015년 3월 말 기준 총 437개의 점포를 운영하고 있으며 향후에도 지속적으로 점포를 확대 할 계획입니다.

##### (2) 기술의 발달 및 신상품 출시

국내에서 TV, 냉장고, 세탁기 등 주요 가전제품은 보급률이 100% 내외에 이르렀으나 기술 발달에 따른 신상품의 출시는 새로운 수요를 지속적으로 창출할 것입니다. 특히, OLED·UHD TV와 스마트폰, 대용량 백색가전 등 판매 단가가 높은 가전제품의 지속적인 출시는 매출액을 견인할 수 있을 것으로 기대됩니다.

##### (3) 경기변동

가전제품은 필수 소비재가 아니므로 비교적 경기변동의 영향을 크게 받는 편입니다. 경제가 침체하면 고가의 상품에 지출할 수 있는 재량적 소득이 감소하여 가전제품의 소비가 감소하거나 판매 단가가 낮은 모델에 대한 선호도가 높아질 수 있습니다. 반면, 경제가 성장 국면에 접어들었을 때, 소비자들은 고가의 가전제품을 구매할 수 있는 소비 여력이 생기고 이는 곧 매출액에도 긍정적인 영향을 줄 수 있습니다.

##### (4) 소비 패턴의 변화

가격, 기능, 디자인 등을 비교하여 최선의 구매 선택을 하고자 하는 합리적인 소비자가 늘어남에 따라 이에 대한 욕구를 가장 쉽게 충족 시켜줄 수 있는 '가전제품 전문점'에 대한 선호도가 향상될 것으로 예상됩니다. 국내에서 본격적으로 카테고리킬러형 가전제품 전문점을 선보인 이래 지속적으로 소비자의 소비패턴이 변화함에 따라 향후에도 높은 매출 성장을 구가할 수 있을 것으로 예상됩니다.

##### (5) 외환 위험

당사의 주요 사업 및 매출활동은 보고서 제출일 현재 국내에 국한되어 있기 때문에, 외환위

험에 대한 노출은 제한적입니다. 단, 향후 당사가 해외 사업에 진출할 경우, 외환위험에 대한 노출은 현재 수준보다 높아질 수 있습니다.

※ 그외 「Ⅲ.재무에 관한 사항」 중 「라. 재무위험관리」에서 재무 및 자본 위험관리에 대해 다루고 있습니다

## 나. 위험 관리 정책

당사는 별도의 위험관리 조직을 두고 있지는 않지만, 실질적 경험과 상품조달에 대한 전문 기술을 바탕으로 최근 시장동향 및 고객 데이터베이스 분석 및 업계분석, 상품연구와 더불어 변화하는 고객의 요구에 맞는 상품을 제공하며 위험 발생에 대비하고 있습니다.

## 5. 파생상품 거래현황

(1) 당기말 현재 연결실체가 보유하고 있는 파생상품의 내역은 다음과 같습니다.

| 거래목적 | 파생상품 종류 | 계약 내용                         |
|------|---------|-------------------------------|
| 위험회피 | 통화스왑    | 달러 사채에 대하여 원화 원금과 원화 고정이자율 부담 |

(2) 당기말, 전기말 파생상품의 공정가치는 다음과 같습니다.

(단위:천원)

| 거래 목적 | 파생상품 종류 | 제29기 1분기 |         | 제28기 |         |
|-------|---------|----------|---------|------|---------|
|       |         | 자산       | 부채      | 자산   | 부채      |
| 위험회피  | 통화스왑    |          | 748,888 |      | 983,566 |

(3) 파생상품에 대한 평가손익

(단위: 천원)

| 거래목적 | 파생상품 종류 | 평가손익    | 비고     |
|------|---------|---------|--------|
| 위험회피 | 통화스왑    | 174,000 | 당기손익   |
|      |         | 45,994  | 기타포괄손익 |

## 나. 리스크 관리사항

(1) 환율의 변동이 손익에 미치는 영향을 최소화하여 기업가치를 높이는 것이 당사의 관리목표입니다.

(2) 외화자산 부채는 발생시점에 규모 및 시장 상황을 고려하여 리스크 헤지를 하는 것을 원칙으로 합니다.

(3) 금리변동성은 발생시점에 규모 및 시장 상황을 고려하여 리스크 헤지를 하는것을 원칙으로 합니다.

(4) 모든 외환거래 활동은 실수요 거래에 맞추어 실행하며 투기적거래는 불가합니다.

## 6. 경영상의 주요 계약

### 가. 상품 거래 관련 계약

| 계약명    | 계약상대방        | 계약기간        | 목적                          |
|--------|--------------|-------------|-----------------------------|
| 거래기본계약 | 삼성전자(주)      | 2009.11.18~ | 상품의 단가, 납품, 반품, 지불 등에 관한 계약 |
| 거래기본계약 | LG전자         | 2009.12.18~ | 상품의 단가, 납품, 반품, 지불 등에 관한 계약 |
| 거래기본계약 | 동부대우전자(주)    | 2009.05.20~ | 상품의 단가, 납품, 반품, 지불 등에 관한 계약 |
| 거래기본계약 | (주)대유위니아     | 2012.07.10~ | 상품의 단가, 납품, 반품, 지불 등에 관한 계약 |
| 거래기본계약 | 쿠쿠전자주식회사     | 2012.07.31~ | 상품의 단가, 납품, 반품, 지불 등에 관한 계약 |
| 거래기본계약 | (주)리훙쿠헤      | 2012.07.02~ | 상품의 단가, 납품, 반품, 지불 등에 관한 계약 |
| 거래기본계약 | (주)동양매직      | 2013.01.02~ | 상품의 단가, 납품, 반품, 지불 등에 관한 계약 |
| 거래기본계약 | 일렉트로룩스코리아(주) | 2012.07.04~ | 상품의 단가, 납품, 반품, 지불 등에 관한 계약 |
| 거래기본계약 | (주)필립스전자     | 2012.07.03~ | 상품의 단가, 납품, 반품, 지불 등에 관한 계약 |
| 거래기본계약 | 소니코리아(주)     | 2012.06.26~ | 상품의 단가, 납품, 반품, 지불 등에 관한 계약 |

주) 계약의 유효기간은 계약 체결일로부터 1년간임. 다만, 계약만료기간 1개월 전까지 기간만료와 동시에 이 계약을 종료한다는 서면통지가 없을 때는, 이 계약에 의하여 다시 1년 간 지속되며, 그 이후의 갱신에 대해서도 동일함.

### 나. 광고, 판촉 관련 계약

| 계약명    | 계약상대방   | 계약기간               | 목적                      |
|--------|---------|--------------------|-------------------------|
| 광고대행계약 | (주)대흥기획 | 2015.3.1~2016.2.28 | 광고업무 위임 및 대행            |
| 업무제휴계약 | (주)현대카드 | 2009.5.6~2015.5.5  | 상호 업무 제휴시 권리와 의무의 범위 규정 |
| 업무제휴계약 | 롯데카드    | 2014.1.8~2017.1.7  | 상호 업무 제휴시 권리와 의무의 범위 규정 |

주) 현대카드와의 업무제휴계약은 당사 또는 현대카드 측이 계약기간 만료 1개월 전에 상대방에게 서면으로 해지 의사를 표시하지 않는 경우 1년씩 자동 갱신됨

## 7. 연구개발활동

- 해당사항없음

### III. 재무에 관한 사항

#### 1. 요약재무정보

##### 가. 요약 연결 재무정보

##### (1) 요약 연결 재무상태표

(단위:백만원)

| 구 분         | 제29기 1분기<br>(2015년 3월말) | 제28기<br>(2014년 12월말) | 제27기<br>(2013년 12월말) |
|-------------|-------------------------|----------------------|----------------------|
| [유동자산]      | 579,822                 | 548,189              | 529,085              |
| · 당좌자산      | 156,429                 | 191,075              | 189,356              |
| · 재고자산      | 423,393                 | 357,113              | 339,729              |
| [비유동자산]     | 2,218,113               | 2,226,449            | 2,226,339            |
| · 유형자산      | 440,521                 | 448,458              | 448,366              |
| · 무형자산      | 1,694,262               | 1,693,636            | 1,691,790            |
| · 기타비유동자산   | 83,330                  | 84,355               | 86,183               |
| <b>자산총계</b> | <b>2,797,935</b>        | <b>2,774,637</b>     | <b>2,755,424</b>     |
| [유동부채]      | 930,729                 | 642,428              | 401,630              |
| [비유동부채]     | 166,014                 | 447,075              | 758,754              |
| <b>부채총계</b> | <b>1,096,743</b>        | <b>1,089,503</b>     | <b>1,160,384</b>     |
| [자본금]       | 118,039                 | 118,039              | 118,039              |
| [자본잉여금]     | 1,055,675               | 1,055,675            | 1,055,675            |
| [자본조정]      | -                       | -                    | -                    |
| [기타포괄손익누계액] | (249)                   | (295)                | (181)                |
| [이익잉여금]     | 527,727                 | 511,716              | 421,507              |
| <b>자본총계</b> | <b>1,701,192</b>        | <b>1,685,135</b>     | <b>1,595,040</b>     |

주1) 상기 재무제표는 한국채택국제회계기준에 따라 작성되었으며, 기업회계기준서 제1027호 '연결재무제표와 별도재무제표'에 따른 재무제표입니다. 제28기, 제 29기 1분기 재무제표는 당사 자회사합병으로 인하여 개별재무제표로 기재되었으며, 제 27기 재무제표는 기공시된 연결재무제표로 기재되었습니다.

##### (2) 요약 연결 포괄손익계산서

(단위:백만원)

| 구 분       | 제29기 1분기<br>(2015.1.1~2015.3.31) | 제28기<br>(2014.1.1~2014.12.31) | 제27기<br>(2013.1.1~2013.12.31) |
|-----------|----------------------------------|-------------------------------|-------------------------------|
| 매출액       | 858,893                          | 3,754,295                     | 3,519,060                     |
| 영업이익      | 35,363                           | 144,391                       | 184,804                       |
| 법인세차감전순이익 | 31,894                           | 124,447                       | 166,896                       |

|             |        |        |         |
|-------------|--------|--------|---------|
| 연결총당기순이익    | 24,405 | 96,438 | 129,109 |
| 지배회사소유주지분   | 24,405 | 96,438 | 129,109 |
| 기본주당이익(원)   | 1,034  | 4,085  | 5,469   |
| 희석주당이익(원)   | 1,034  | 4,085  | 5,469   |
| 연결에 포함된 회사수 | 1      | 1      | 3       |

### (3) 연결대상회사의 변동내역

당사는 2010년부터 한국채택국제회계기준(K-IFRS)을 도입하였습니다. 한국채택국제회계기준 도입에 따른 연결대상회사의 변동내용은 아래와 같으며, 보고서 작성기준일 현재 당사는 연결대상 종속법인이 존재하지 않습니다.

| 구 분                               | 제29기 1분기  | 제28기      | 제27기       |
|-----------------------------------|-----------|-----------|------------|
| 한국채택<br>국제회계기준<br>(K-IFRS)<br>적용시 | (주)롯데하이마트 | (주)롯데하이마트 | (주)롯데하이마트  |
|                                   |           |           | 하이마트로지텍(주) |
|                                   |           |           | (주)하이마트쇼핑몰 |
|                                   |           |           |            |
| <b>합 계</b>                        | <b>1</b>  | <b>1</b>  | <b>3</b>   |

주1) 기말시점 기준 작성

주2) 제27기 하이마트로지텍과 하이마트쇼핑몰은 2014년 1월 1일 롯데하이마트에 합병(소멸)되었음

### (4) 영업손익의 분류

#### ① 영업손익 및 산출에 포함된 주요 항목

영업이익은 매출총이익에서 판매비와 관리비를 감하여 산출되었습니다. 영업손익에 포함된 주요 항목 및 금액은 상기 항목의 상세내역을 참고할 수 있습니다.

(3. 연결재무제표 주석. 23 참고)

#### ② 영업손익 및 산출내역

(단위: 원)

| 구 분     | 제 29(당)기 1분기    | 제 28(전)기 1분기    |
|---------|-----------------|-----------------|
| 매출총이익   | 213,477,388,158 | 191,787,307,607 |
| 판매비와관리비 | 178,114,361,837 | 171,887,054,475 |
| 영업이익    | 35,363,026,321  | 19,900,253,132  |

### ※ 합병전 재무제표(K-IFRS, 별도)에 관한 사항

당사는 2014년 1월 1일, 연결대상 종속법인이 모두 흡수 합병(소멸)되어 재무제표의 단순 비교시 투자자의 혼란을 유발 할수 있어, 투자자의 이해도 증진을 위하여, 롯데하이마트의 합

병전까지의 별도기준 재무제표를 아래와 같이 기재합니다.

(1) 요약 재무정보(합병전 별도)

(단위:백만원)

| 구분          | 제29기 1분기<br>(2015년 3월말) | 제28기<br>(2014년 12월 말) | 제27기<br>(2013년 12월 말) |
|-------------|-------------------------|-----------------------|-----------------------|
| [유동자산]      | 579,822                 | 548,189               | 520,669               |
| · 당좌자산      | 156,429                 | 191,075               | 181,268               |
| · 재고자산      | 423,393                 | 357,113               | 339,402               |
| [비유동자산]     | 2,218,113               | 2,226,449             | 2,231,157             |
| · 유형자산      | 440,521                 | 448,458               | 448,034               |
| · 무형자산      | 1,694,262               | 1,693,636             | 1,691,790             |
| · 기타비유동자산   | 83,330                  | 84,355                | 91,333                |
| 자산총계        | 2,797,935               | 2,774,637             | 2,751,826             |
| [유동부채]      | 930,729                 | 642,428               | 400,782               |
| [비유동부채]     | 166,014                 | 447,075               | 758,409               |
| 부채총계        | 1,096,743               | 1,089,503             | 1,159,192             |
| [자본금]       | 118,039                 | 118,039               | 118,039               |
| [자본잉여금]     | 1,055,675               | 1,055,675             | 1,055,675             |
| [기타포괄손익누계액] | (249)                   | (295)                 | (181)                 |
| [이익잉여금]     | 527,727                 | 511,716               | 419,102               |
| 자본총계        | 1,701,192               | 1,685,135             | 1,592,635             |

주1) 제29기 1분기, 제28기 재무제표는 당사 자회사합병(소멸)으로 인하여 개별 재무제표이며 제27기 재무제표는 별도기준으로 기재되었으나, 연결재무제표가 회사의 주재무제표였기 때문에 주재무제표간 비교표시를 통한 투자자이해도 증진을 위해 상기 '요약 연결 재무정보'에 기재하였습니다. 또한 합병(소멸)된 자회사는 롯데하이마트가 100% 출자한 완전 자회사로, 제29기 1분기와 제28기 재무제표가 실질적으로 과거 합병전 연결재무제표와 동일한 개념입니다.

(2) 요약 포괄 손익계산서(합병전 별도)

(단위:백만원)

| 구분        | 제29기 1분기<br>(2015.1.1~2015.3.31) | 제28기<br>(2014.1.1~2014.12.31) | 제27기<br>(2013.1.1~2013.12.31) |
|-----------|----------------------------------|-------------------------------|-------------------------------|
| 매출액       | 858,893                          | 3,754,295                     | 3,511,022                     |
| 영업이익      | 35,363                           | 144,391                       | 178,964                       |
| 법인세차감전순이익 | 31,894                           | 124,447                       | 160,944                       |
| 당기순이익     | 24,405                           | 96,438                        | 124,429                       |
| 기본주당이익(원) | 1,034                            | 4,085                         | 5,271                         |
| 희석주당이익(원) | 1,034                            | 4,085                         | 5,271                         |

주) 제29기 1분기, 제28기 재무제표는 당사 자회사합병(소멸)으로 인하여 개별 재무제표로 기재되었으나, 연결

재무제표가 회사의 주재무제표였기 때문에 주재무제표간 비교표시를 통한 투자자이해도 증진을 위해 상기 '요약 연결 재무정보'에 기재하였습니다. 또한 합병(소멸)된 자회사는 롯데하이마트가 100% 출자한 완전 자회사로, 제29기 1분기와 제28기 재무제표가 실질적으로 과거 합병전 연결재무제표와 동일한 개념입니다.

## 2. 연결재무제표

### 연결 재무상태표

제 29 기 1분기말 2015.03.31 현재  
 제 28 기말 2014.12.31 현재  
 제 27 기말 2013.12.31 현재

(단위 : 원)

|                       | 제 29 기 1분기말       | 제 28 기말           | 제 27 기말           |
|-----------------------|-------------------|-------------------|-------------------|
| 자산                    |                   |                   |                   |
| 유동자산                  | 579,821,785,645   | 548,188,787,964   | 529,084,809,086   |
| 현금및현금성자산              | 33,387,161,155    | 104,861,714,104   | 62,003,956,878    |
| 재고자산                  | 423,393,220,049   | 357,113,478,914   | 339,728,653,737   |
| 매출채권 및 기타채권           | 112,661,392,954   | 73,991,562,998    | 96,543,095,126    |
| 기타금융자산                | 1,053,551,177     | 1,035,057,194     | 4,836,634,695     |
| 기타자산                  | 9,326,460,310     | 11,186,974,754    | 25,972,468,650    |
| 비유동자산                 | 2,218,113,136,941 | 2,226,448,637,749 | 2,226,339,456,328 |
| 유형자산                  | 429,326,487,874   | 434,545,597,134   | 420,719,691,430   |
| 투자부동산                 | 11,194,727,399    | 13,911,944,437    | 27,646,761,365    |
| 영업권                   | 1,683,324,077,729 | 1,683,324,077,729 | 1,683,324,077,729 |
| 무형자산                  | 10,937,812,988    | 10,311,675,041    | 8,465,969,034     |
| 기타금융자산                | 74,133,315,992    | 74,642,503,138    | 74,428,365,608    |
| 이연법인세자산               |                   |                   | 16,009,590        |
| 기타자산                  | 9,196,714,959     | 9,712,840,270     | 11,738,581,572    |
| 자산총계                  | 2,797,934,922,586 | 2,774,637,425,713 | 2,755,424,265,414 |
| 부채                    |                   |                   |                   |
| 유동부채                  | 930,728,817,657   | 642,427,590,440   | 401,629,766,659   |
| 매입채무 및 기타채무           | 231,649,514,988   | 270,265,110,831   | 252,757,725,753   |
| 차입금                   | 129,490,502,228   |                   | 70,000,000,000    |
| 회사채                   | 482,758,825,460   | 299,733,292,803   |                   |
| 기타금융부채                | 12,386,558,219    | 1,116,954,969     | 1,111,491,145     |
| 미지급법인세                | 12,909,343,662    | 11,449,855,095    | 28,682,454,483    |
| 총당부채                  | 161,254,246       | 197,431,416       | 244,686,825       |
| 기타부채                  | 61,372,818,854    | 59,664,945,326    | 48,833,408,453    |
| 비유동부채                 | 166,014,120,525   | 447,075,112,675   | 758,754,437,739   |
| 퇴직급여부채 및 기타장기급<br>여채무 | 11,444,369,107    | 7,226,166,043     | 12,550,648,908    |

|                     |                   |                   |                   |
|---------------------|-------------------|-------------------|-------------------|
| 차입금                 |                   | 99,365,997,250    | 98,869,860,461    |
| 회사채                 | 149,697,517,758   | 332,405,553,304   | 630,251,326,415   |
| 기타금융부채              | 1,158,386,461     | 5,347,683,651     | 10,246,682,589    |
| 이연법인세부채             | 2,980,128,319     | 1,567,394,230     | 3,038,768,672     |
| 기타부채                | 733,718,880       | 1,162,318,197     | 3,797,150,694     |
| 부채총계                | 1,096,742,938,182 | 1,089,502,703,115 | 1,160,384,204,398 |
| 자본                  |                   |                   |                   |
| 납입자본                | 1,163,253,787,212 | 1,163,253,787,212 | 1,163,253,787,212 |
| 자본금                 | 118,038,560,000   | 118,038,560,000   | 118,038,560,000   |
| 주식발행초과금             | 1,045,215,227,212 | 1,045,215,227,212 | 1,045,215,227,212 |
| 기타자본구성요소            | 10,459,826,610    | 10,459,826,610    | 10,459,826,610    |
| 기타포괄손익누계액           | (248,644,061)     | (294,637,860)     | (180,877,559)     |
| 이익잉여금               | 527,727,014,643   | 511,715,746,636   | 421,507,324,753   |
| 지배기업의 소유주에게 귀속되는 자본 | 1,701,191,984,404 | 1,685,134,722,598 | 1,595,040,061,016 |
| 비지배지분               |                   |                   |                   |
| 자본총계                | 1,701,191,984,404 | 1,685,134,722,598 | 1,595,040,061,016 |
| 자본과부채총계             | 2,797,934,922,586 | 2,774,637,425,713 | 2,755,424,265,414 |

연결 포괄손익계산서

제 29 기 1분기 2015.01.01 부터 2015.03.31 까지

제 28 기 1분기 2014.01.01 부터 2014.03.31 까지

제 28 기 2014.01.01 부터 2014.12.31 까지

제 27 기 2013.01.01 부터 2013.12.31 까지

(단위 : 원)

|                 | 제 29 기 1분기      |                 | 제 28 기 1분기      |                 | 제 28 기            | 제 27 기            |
|-----------------|-----------------|-----------------|-----------------|-----------------|-------------------|-------------------|
|                 | 3개월             | 누적              | 3개월             | 누적              |                   |                   |
| 매출액             | 858,893,134,972 | 858,893,134,972 | 805,241,157,744 | 805,241,157,744 | 3,754,294,609,543 | 3,519,060,025,775 |
| 매출원가            | 645,415,746,814 | 645,415,746,814 | 613,453,850,137 | 613,453,850,137 | 2,827,640,318,909 | 2,638,908,290,221 |
| 매출총이익           | 213,477,388,158 | 213,477,388,158 | 191,787,307,607 | 191,787,307,607 | 926,654,290,634   | 880,151,735,554   |
| 판매비와관리비         | 178,114,361,837 | 178,114,361,837 | 171,887,054,475 | 171,887,054,475 | 782,263,024,230   | 695,347,533,757   |
| 영업이익(손실)        | 35,363,026,321  | 35,363,026,321  | 19,900,253,132  | 19,900,253,132  | 144,391,266,404   | 184,804,201,797   |
| 기타이익            | 1,664,760,709   | 1,664,760,709   | 1,534,807,681   | 1,534,807,681   | 4,875,095,344     | 5,541,083,864     |
| 기타손실            | 622,697,986     | 622,697,986     | 1,432,836,046   | 1,432,836,046   | 4,894,846,336     | 2,208,146,071     |
| 순금융원가           | (4,510,909,445) | (4,510,909,445) | (5,012,098,821) | (5,012,098,821) | (19,924,301,753)  | (21,241,440,188)  |
| 금융수익            | 1,388,862,422   | 1,388,862,422   | 1,825,975,336   | 1,825,975,336   | 6,679,904,847     | 8,710,461,748     |
| 금융원가            | (5,899,771,867) | (5,899,771,867) | (6,838,074,157) | (6,838,074,157) | (26,604,206,600)  | (29,951,901,936)  |
| 법인세비용차감전순이익(손실) | 31,894,179,599  | 31,894,179,599  | 14,990,125,946  | 14,990,125,946  | 124,447,213,659   | 166,895,699,402   |
| 법인세비용           | 7,488,844,764   | 7,488,844,764   | 2,103,033,738   | 2,103,033,738   | 28,009,446,258    | 37,787,020,594    |
| 당기순이익(손실)       | 24,405,334,835  | 24,405,334,835  | 12,887,092,208  | 12,887,092,208  | 96,437,767,401    | 129,108,678,808   |

|                               |                |                |                |                |                |                 |
|-------------------------------|----------------|----------------|----------------|----------------|----------------|-----------------|
| 당기순이익(손실)의 귀속                 |                |                |                |                |                |                 |
| 지배회사 소유주지분                    | 24,405,334,835 | 24,405,334,835 | 12,887,092,208 | 12,887,092,208 | 96,437,767,401 | 129,108,678,808 |
| 비지배지분                         |                |                |                |                |                |                 |
| 기타포괄손익                        | (557,528,069)  | (557,528,069)  | 185,835,679    | 185,835,679    | (441,177,819)  | (2,570,962,222) |
| 후속적으로 당기손익으로 재분류<br>되지 않는 항목  |                |                |                |                |                |                 |
| 확정급여제도의 보험수리적손<br>익의 세후기타포괄손익 | (603,521,868)  | (603,521,868)  | 176,888,852    | 176,888,852    | (327,417,518)  | (2,390,084,663) |
| 후속적으로 당기손익으로 재분류<br>될 수 있는 항목 |                |                |                |                |                |                 |
| 현금흐름위험회피                      | 45,993,799     | 45,993,799     | 8,946,827      | 8,946,827      | (113,760,301)  | (180,877,559)   |
| 당기총포괄손익                       | 23,847,806,766 | 23,847,806,766 | 13,072,927,887 | 13,072,927,887 | 95,996,589,582 | 126,537,716,586 |
| 총포괄손익의 귀속                     |                |                |                |                |                |                 |
| 지배회사의 소유주지분                   | 23,847,806,766 | 23,847,806,766 | 13,072,927,887 | 13,072,927,887 | 95,996,589,582 | 126,537,716,586 |
| 비지배지분                         |                |                |                |                |                |                 |
| 지배회사 소유주지분에 대한 주당이<br>익       |                |                |                |                |                |                 |
| 기본주당이익(손실)                    | 1,034          | 1,034          | 546            | 546            | 4,085          | 5,469           |
| 희석주당이익(손실)                    | 1,034          | 1,034          | 546            | 546            | 4,085          | 5,469           |

연결 자본변동표

제 29 기 1분기 2015.01.01 부터 2015.03.31 까지  
제 28 기 1분기 2014.01.01 부터 2014.03.31 까지  
제 28 기 2014.01.01 부터 2014.12.31 까지  
제 27 기 2013.01.01 부터 2013.12.31 까지

(단위 : 원)

|                   |                       |                       | 자본              |                   |                |                 |                 |                   |                 |                   |
|-------------------|-----------------------|-----------------------|-----------------|-------------------|----------------|-----------------|-----------------|-------------------|-----------------|-------------------|
|                   |                       |                       | 지배기업의 소유주지분     |                   |                |                 |                 | 비지배지분             | 자본 합계           |                   |
|                   |                       |                       | 자본금             | 주식발행초과금           | 기타자본구성요소       | 기타포괄손익누계액       | 이익잉여금           |                   |                 | 지배기업의 소유주지분<br>합계 |
| 2013.01.01 (기초자본) |                       |                       | 118,038,560,000 | 1,045,215,227,212 | 10,459,826,610 |                 | 300,690,658,608 | 1,474,404,272,430 | 9,990,000       | 1,474,414,262,430 |
| 자본의 변동            | 총포괄손익                 | 당기순이익(손실)             |                 |                   |                |                 | 129,108,678,808 | 129,108,678,808   |                 | 129,108,678,808   |
|                   |                       | 순확정급여부채의 재측정요소        |                 |                   |                |                 | (2,390,084,663) | (2,390,084,663)   |                 | (2,390,084,663)   |
|                   |                       | 현금흐름위험회피              |                 |                   |                | (180,877,559)   |                 | (180,877,559)     |                 | (180,877,559)     |
|                   |                       | 자본에 직접 반영된 소유주와의 거래 등 |                 |                   |                |                 |                 |                   |                 |                   |
|                   | 연차배당                  |                       |                 |                   |                | (5,901,928,000) | (5,901,928,000) |                   | (5,901,928,000) |                   |
|                   | 기타                    |                       |                 |                   |                |                 |                 |                   | (9,990,000)     | (9,990,000)       |
| 2013.12.31 (기말자본) |                       |                       | 118,038,560,000 | 1,045,215,227,212 | 10,459,826,610 | (180,877,559)   | 421,507,324,753 | 1,595,040,061,016 |                 | 1,595,040,061,016 |
| 2014.01.01 (기초자본) |                       |                       | 118,038,560,000 | 1,045,215,227,212 | 10,459,826,610 | (180,877,559)   | 421,507,324,753 | 1,595,040,061,016 |                 | 1,595,040,061,016 |
| 자본의 변동            | 총포괄손익                 | 당기순이익(손실)             |                 |                   |                |                 | 96,437,767,401  | 96,437,767,401    |                 | 96,437,767,401    |
|                   |                       | 순확정급여부채의 재측정요소        |                 |                   |                |                 | (327,417,518)   | (327,417,518)     |                 | (327,417,518)     |
|                   |                       | 현금흐름위험회피              |                 |                   |                | (113,760,301)   |                 | (113,760,301)     |                 | (113,760,301)     |
|                   | 자본에 직접 반영된 소유주와의 거래 등 |                       |                 |                   |                |                 |                 |                   |                 |                   |
|                   | 연차배당                  |                       |                 |                   |                | (5,901,928,000) | (5,901,928,000) |                   | (5,901,928,000) |                   |
| 기타                |                       |                       |                 |                   |                |                 |                 |                   |                 |                   |
| 2014.12.31 (기말자본) |                       |                       | 118,038,560,000 | 1,045,215,227,212 | 10,459,826,610 | (294,637,860)   | 511,715,746,636 | 1,685,134,722,598 |                 | 1,685,134,722,598 |
| 2014.01.01 (기초자본) |                       |                       | 118,038,560,000 | 1,045,215,227,212 | 10,459,826,610 | (180,877,559)   | 421,507,324,753 | 1,595,040,061,016 |                 | 1,595,040,061,016 |
| 자본의 변동            | 총포괄손익                 | 당기순이익(손실)             |                 |                   |                |                 | 12,887,092,208  | 12,887,092,208    |                 | 12,887,092,208    |
|                   |                       | 순확정급여부채의 재측정요소        |                 |                   |                |                 | 176,888,852     | 176,888,852       |                 | 176,888,852       |

|                   |                       |                       |                 |                   |                |                 |                 |                   |                   |
|-------------------|-----------------------|-----------------------|-----------------|-------------------|----------------|-----------------|-----------------|-------------------|-------------------|
|                   |                       | 정요소                   |                 |                   |                |                 |                 |                   |                   |
|                   |                       | 현금흐름위행회피              |                 |                   |                | 8,946,827       |                 | 8,946,827         | 8,946,827         |
|                   |                       | 자본에 직접 반영된 소유주와의 거래 등 |                 |                   |                |                 |                 |                   |                   |
|                   |                       | 연차배당                  |                 |                   |                | (5,901,928,000) | (5,901,928,000) |                   | (5,901,928,000)   |
|                   |                       | 기타                    |                 |                   |                |                 |                 |                   |                   |
| 2014.03.31 (기말자본) |                       |                       | 118,038,560,000 | 1,045,215,227,212 | 10,459,826,610 | (171,930,732)   | 428,669,377,813 | 1,602,211,060,903 | 1,602,211,060,903 |
| 2015.01.01 (기초자본) |                       |                       | 118,038,560,000 | 1,045,215,227,212 | 10,459,826,610 | (294,637,860)   | 511,715,746,636 | 1,685,134,722,598 | 1,685,134,722,598 |
| 자본의 변동            | 총포괄손익                 | 당기순이익(손실)             |                 |                   |                |                 | 24,405,334,835  | 24,405,334,835    | 24,405,334,835    |
|                   |                       | 순확정급여부채의 재측           |                 |                   |                |                 | (603,521,868)   | (603,521,868)     | (603,521,868)     |
|                   |                       | 정요소                   |                 |                   |                |                 |                 |                   |                   |
|                   |                       | 현금흐름위행회피              |                 |                   |                | 45,993,799      |                 | 45,993,799        | 45,993,799        |
|                   | 자본에 직접 반영된 소유주와의 거래 등 |                       |                 |                   |                |                 |                 |                   |                   |
|                   | 연차배당                  |                       |                 |                   |                | (7,790,544,960) | (7,790,544,960) |                   | (7,790,544,960)   |
|                   |                       | 기타                    |                 |                   |                |                 |                 |                   |                   |
| 2015.03.31 (기말자본) |                       |                       | 118,038,560,000 | 1,045,215,227,212 | 10,459,826,610 | (248,644,061)   | 527,727,014,643 | 1,701,191,984,404 | 1,701,191,984,404 |

### 연결 현금흐름표

제 29 기 1분기 2015.01.01 부터 2015.03.31 까지  
제 28 기 1분기 2014.01.01 부터 2014.03.31 까지  
제 28 기 2014.01.01 부터 2014.12.31 까지  
제 27 기 2013.01.01 부터 2013.12.31 까지

(단위 : 원)

|               | 제 29 기 1분기       | 제 28 기 1분기       | 제 28 기           | 제 27 기           |
|---------------|------------------|------------------|------------------|------------------|
| 영업활동현금흐름      |                  |                  |                  |                  |
| 영업에서 창출된 현금흐름 | (84,878,125,066) | (75,742,017,163) | 241,815,020,319  | 186,369,688,068  |
| 법인세납부(환급)     | (4,438,625,020)  | (12,161,238,450) | (46,556,559,534) | (29,641,222,801) |
| 영업활동 순현금흐름    | (89,316,750,086) | (87,903,255,613) | 195,258,460,785  | 156,728,465,267  |
| 투자활동현금흐름      |                  |                  |                  |                  |
| 단기금융상품의 감소    |                  |                  | 3,780,000,000    | 9,358,000,000    |
| 단기매도가능증권의 처분  |                  |                  |                  | 114,482,502      |
| 유형자산의 처분      | 35,895,465       | 2,836,201,993    | 2,559,887,591    | 660,055,424      |
| 무형자산의 처분      |                  |                  | 9,000,000        |                  |
| 투자부동산의 처분     | 3,400,000,000    |                  | 1,150,000,000    |                  |
| 보증금의 감소       | 1,916,000,000    | 1,060,000,000    | 5,086,858,060    | 7,246,872,100    |
| 이자수취          | 316,302,113      | 197,730,127      | 1,075,653,887    | 1,802,156,318    |
| 배당금수취         |                  | 507,100          | 507,100          | 507,100          |
| 단기매도가능증권의 취득  |                  | (1,300,000)      | (1,300,000)      | (9,225,000)      |
| 유형자산의 취득      | (11,289,499,304) | (23,632,747,599) | (60,665,887,739) | (64,148,390,488) |
| 무형자산의 증가      | (234,608,480)    | (1,303,613,000)  | (2,551,319,400)  | (2,959,871,800)  |
| 보증금의 증가       | (850,000,000)    | (384,106,700)    | (3,120,806,700)  | (11,326,251,320) |
| 투자활동순현금흐름     | (6,705,910,206)  | (21,227,328,079) | (52,677,407,201) | (59,261,665,164) |
| 재무활동현금흐름      |                  |                  |                  |                  |
| 단기차입금의 증가     | 30,000,000,000   | 170,000,000,000  |                  | 259,993,227,125  |
| 장기차입금의 증가     |                  |                  |                  | 98,500,000,000   |
| 사채발행분담금의 환급   |                  |                  |                  | 24,658,482       |
| 회사채의발행        |                  |                  |                  | 298,990,200,000  |

|                  |                  |                  |                  |                   |
|------------------|------------------|------------------|------------------|-------------------|
| 외화사채의발행          |                  |                  |                  | 33,464,051,250    |
| 배당금의지급           |                  |                  | (5,901,928,000)  | (5,901,928,000)   |
| 단기차입금의 상환        |                  | (70,000,000,000) | (70,000,000,000) | (749,993,227,125) |
| 이자지급             | (5,451,892,657)  | (6,093,561,024)  | (23,821,368,358) | (28,292,929,299)  |
| 연결대상범위변동으로인한현금유출 |                  |                  |                  | (9,990,000)       |
| 재무활동순현금흐름        | 24,548,107,343   | 93,906,438,976   | (99,723,296,358) | (93,225,937,567)  |
| 현금및현금성자산의순증가(감소) | (71,474,552,949) | (15,224,144,716) | 42,857,757,226   | 4,240,862,536     |
| 기초현금및현금성자산       | 104,861,714,104  | 62,003,956,878   | 62,003,956,878   | 57,763,094,342    |
| 기말현금및현금성자산       | 33,387,161,155   | 46,779,812,162   | 104,861,714,104  | 62,003,956,878    |

### 3. 연결재무제표 주석

#### 1. 당사의 개요

롯데하이마트 주식회사(이하 "당사")는 1987년 6월 가전제품 도·소매업을 영위할 목적으로 설립되어 서울시 강남구 삼성로에 본사를 두고 사당하이마트 외 다수의 지점을 보유하고 있습니다. 당사는 2011년 6월 29일에 한국거래소 유가증권시장을 통하여 주식을 상장하였습니다.

당사가 발행할 주식총수는 100,000,000주이고 1주당 금액은 5,000원입니다. 당분기말 현재 당사의 발행주식 총수와 납입자본금은 각각 23,607,712주와 118,038,560천원이며, 롯데쇼핑(주)가 당사 발행주식의 65.25%를 보유하고 있습니다(주석20참조).

#### 2. 재무제표 작성 기준

##### (1) 회계기준의 적용

당사의 분기재무제표는 한국채택국제회계기준에 따라 작성되는 요약중간재무제표입니다. 동 재무제표는 기업회계기준서 1034호 '중간재무보고'에 따라 작성되었으며연차재무제표에서 요구되는 정보에 비하여 적은 정보를 포함하고 있습니다. 선별적주석에는 직전 연차보고 기간말 후 발생한 당사의 재무상태와 경영성과의 변동을 이해하는데 유의적인 거래나 사건에 대한 설명을 포함하고 있습니다.

##### (2) 추정과 판단

###### ① 경영진의 판단 및 가정과 추정의 불확실성

한국채택국제회계기준에서는 중간재무제표를 작성함에 있어서 회계정책의 적용이나, 중간보고기간말 현재 자산, 부채 및 수익, 비용의 보고금액에 영향을 미치는 사항에 대하여 경영진의 최선의 판단을 기준으로 한 추정치와 가정의 사용을 요구하고 있습니다. 중간보고기간말 현재 경영진의 최선의 판단을 기준으로 한 추정치와 가정이 실제 환경과 다를 경우 이러한 추정치와 실제 결과는 다를 수 있습니다.

분기재무제표에서 사용된 당사의 회계정책의 적용과 추정금액에 대한 경영진의 판단은 2014년 12월 31일로 종료되는 회계연도의 연차재무제표와 동일한 회계정책과 추정의 근거를 사용하였습니다.

###### ② 공정가치 측정

당사는 공정가치평가 정책과 절차를 수립하고 있습니다. 동 정책과 절차에는 공정가치 서열 체계에서 수준 3 으로 분류되는 공정가치를 포함한 모든 유의적인 공정가치 측정의 검토를 책임지는 평가부서의 운영을 포함하고 있으며, 그 결과는 재무담당임원에게 직접 보고되고 있습니다.

평가부서는 정기적으로 관측가능하지 않은 유의적인 투입변수와 평가 조정을 검토하고 있습니다. 공정가치 측정에서 중개인 가격이나 평가기관과 같은 제 3 자 정보를 사용하는 경우, 평가부서에서 제 3 자로부터 입수한 정보에 근거한 평가가 공정가치 서열체계 내 수준별 분류를 포함하고 있으며 해당 기준서의 요구사항을 충족한다고 결론을 내릴 수 있는지 여부를 판단하고 있습니다.

자산이나 부채의 공정가치를 측정하는 경우, 당사는 최대한 시장에서 관측가능한 투입변수를 사용하고 있습니다. 공정가치는 다음과 같이 가치평가기법에 사용된 투입변수에 기초하여 공정가치 서열체계 내에서 분류됩니다.

- 수준 1: 측정일에 동일한 자산이나 부채에 대한 접근 가능한 활성시장의 조정되지 않은 공시가격
- 수준 2: 수준 1 의 공시가격 이외에 자산이나 부채에 대해 직접적으로 또는 간접적으로 관측가능한 투입변수
- 수준 3: 자산이나 부채에 대한 관측가능하지 않은 투입변수

자산이나 부채의 공정가치를 측정하기 위해 사용되는 여러 투입변수가 공정가치 서열체계 내에서 다른 수준으로 분류되는 경우, 당사는 측정치 전체에 유의적인 공정가치 서열체계에서 가장 낮은 수준의 투입변수와 동일한 수준으로 공정가치 측정치 전체를 분류하고 있으며, 변동이 발생한 보고기간 말에 공정가치 서열체계의 수준간 이동을 인식하고 있습니다.

### 3. 유의적인 회계정책

당사는 다음에서 설명하고 있는 사항을 제외하고는, 2014년 12월 31일로 종료하는 회계연도의 연차재무제표를 작성할 때에 적용한 것과 동일한 회계정책을 적용하고 있습니다. 다음에서 설명하고 있는 회계정책의 변경사항은 2015년 12월 31일로 종료하는 회계연도의 연차재무제표에도 반영될 것입니다.

#### (1) 회계정책의 변경

당사는 2015년 1월 1일을 최초적용일로 하여, 다른 기준서의 결과적인 개정사항을 포함하여 다음의 새로운 기준서 및 기준서의 개정사항들을 적용하였습니다.

##### ① 기여금

2014년 7월 1일 이후 개시하는 회계연도부터 당사는 기업회계기준서 제 1019호 '종업원 급여'의 개정사항을 적용하고 있습니다. 동 기준서는 당사가 정해진 요건을 충족하는 기여금을 종업원이나 제3자가 납부하는 경우 관련된 근무용역이 제공되는 기간의 근무원가에서 기여금을 차감하는 방법을 선택가능 하도록 하고 있습니다.

근무용역에 연계되어 있는 기여금은 순당기근무원가와 확정급여채무의 계산 시 포함되어야 하며, 이 기여금은 제도의 기여금 산정방식 또는 정액기준으로 근무기간에 배분되어야 합니다.

## (2) 회계정책변경의 영향

당사는 기업회계기준서 제 1019호가 당사의 재무제표에 미치는 영향이 유의적이지 않다고 판단하고 있습니다.

## 4. 재무위험관리

### 가. 재무위험관리요소

당사는 여러 활동으로 인하여 신용위험 및 유동성위험과 같은 다양한 금융 위험에 노출되어 있습니다. 당사의 전반적인 위험관리프로그램은 금융시장의 예측불가능성에 초점을 맞추고 있으며 재무성과에 잠재적으로 불리할 수 있는 효과를 최소화하는데 중점을 두고 있습니다.

#### (1) 신용위험관리

신용위험이란 당사의 통상적인 거래 및 투자활동에서 고객이나 거래상대방이 계약상의 의무를 이행하지 않아 회사가 재무손실을 입을 위험을 의미합니다. 당사 수익의 대부분은 개인 고객에게서 발생하고 있으며, 이에 따른 신용위험은 크게 발생하지 않습니다. 다만, 회수가 지연되는 금융자산에 대하여는 분기 단위로 회수지연 현황 및 회수대책이 보고되고 있으며 지연사유에 따라 적절한 조치를 취하고 있습니다.

한편, 당사는 교보증권(주) 등의 금융기관에 현금및현금성자산을 예치하고 있으며, 신용등급이 우수한 금융기관과 거래하고 있으므로 금융기관으로부터의 신용위험은 제한적입니다.

#### (2) 유동성위험관리

당사는 유동성위험을 관리하기 위하여 단기 및 중장기 자금관리계획을 수립하고 현금유출예산과 실제현금유출액을 지속적으로 분석·검토하여 금융부채와 금융자산의 만기구조를 대응시키고 있습니다. 당사의 경영진은 영업활동현금흐름과 금융자산의 현금유입으로 금융부채를 상환가능하다고 판단하고 있습니다.

당분기말과 전기말 현재 금융부채의 잔존계약만기에 따른 만기분석은 다음과 같습니다.

| (단위 : 천원) |             |             |             |             |
|-----------|-------------|-------------|-------------|-------------|
| 구분        | 3개월 이하      | 3개월에서 1년이하  | 1년에서 2년이하   | 2년에서 5년이하   |
| 당분기말:     |             |             |             |             |
| 매입채무및기타채무 | 225,513,171 | 6,136,344   | -           | -           |
| 차입금       | 30,578,411  | 101,735,233 | -           | -           |
| 회사채       | 4,874,197   | 495,743,084 | 4,560,000   | 154,560,000 |
| 기타금융부채    | 7,825,965   | 2,750,000   | -           | 1,350,000   |
| 전기말:      |             |             |             |             |
| 매입채무및기타채무 | 270,265,111 | -           | -           | -           |
| 차입금       | 578,411     | 1,735,233   | 100,578,411 | -           |
| 회사채       | 4,859,408   | 314,610,268 | 189,427,014 | 155,700,000 |
| 기타금융부채    | 35,420      | 2,750,000   | 500,000     | 1,350,000   |

상기 금융부채의 잔존만기별 현금흐름은 할인되지 아니한 명목금액(액면이자 포함)으로서 지급을 요구 받을 수 있는 기간 중 가장 이른 일자를 기준으로 작성되었습니다.

### (3) 이자율위험관리

이자율위험은 미래 시장 이자율 변동에 따라 예금 또는 차입금 등에서 발생하는 이자수익 및 이자비용이 변동될 위험으로서 이는 주로 변동금리부 조건의 차입금과 예금에서 발생합니다. 당사의 이자율위험관리 목표는 이자율 변동으로 인한 불확실성과 순이자비용의 최소화를 추구함으로써 기업의 가치를 극대화하는데 있습니다.

이를 위해 당사는 고금리 차입금 감축, 장·단기 차입구조 개선, 고정 대 변동이자 차입조건의 적정비율 유지, 주간·월간 단위의 국내외 금리동향 모니터링 실시와 대응방안 수립 및 이자율스왑계약의 체결 등을 통해 선제적으로 이자율위험을 관리하고 있습니다.

### (4) 가격위험관리

당사의 매도가능지분증권은 가격변동위험에 노출되어 있으나, 가격변동이 포괄손익 및 현금흐름에 미치는 영향은 중요하지 아니합니다.

### 나. 자본위험관리

당사는 건전한 자본구조의 유지를 통하여 주주이익을 극대화시키는 동시에 계속기업으로서 지속될 수 있도록 자본조달비율에 기초하여 자본을 관리하고 있습니다. 자본조달비율은 순부채를 총자본으로 나누어 산출하고 있습니다. 순부채는 총차입금에서 현금및현금성자산 등을 차감한 금액이며 총자본은 재무상태표의 자본에 순부채를 가산한 금액입니다.

당분기말과 전기말 현재 자본조달비율은 다음과 같습니다.

| (단위:천원)     |               |               |
|-------------|---------------|---------------|
| 구 분         | 제 29(당) 기 1분기 | 제 28(전) 기     |
| 총차입금        |               |               |
| - 차입금       | 129,490,502   | 99,365,997    |
| - 회사채       | 632,456,343   | 632,138,846   |
| 차감          |               |               |
| - 현금및현금성자산  | (33,387,161)  | (104,861,714) |
| - 금융기관예치금   | (1,000,000)   | (1,000,000)   |
| - 단기매도가능증권  | (1,695)       | (1,695)       |
| 순부채(A)      | 727,557,989   | 625,641,434   |
| 자본총계        | 1,701,191,984 | 1,685,134,723 |
| 총자본(B)      | 2,428,749,973 | 2,310,776,157 |
| 자본조달비율(A/B) | 30%           | 27%           |

## 5. 금융상품

### (1) 금융상품의 범주별 분류 및 공정가치

당분기말과 전기말 현재 금융자산과 금융부채의 장부금액과 공정가치는 다음과 같습니다. 장부금액이 공정가치의 합리적인 근사치에 해당하여 공정가치를 측정하지 않은 금융자산과 금융부채에 대한 공정가치 정보는 포함하고 있지 않습니다.

① 제 29(당) 기 1분기

| (단위 : 천원)          |               |              |                |                      |               |
|--------------------|---------------|--------------|----------------|----------------------|---------------|
| 구 분                | 대여금 및<br>수취채권 | 매도가능<br>금융자산 | 위험회피목적<br>파생상품 | 상각후원가로 측정<br>하는 금융부채 | 합 계           |
| 공정가치로 측정되지 않는 금융자산 |               |              |                |                      |               |
| 현금및현금성자산           | 33,387,161    | -            | -              | -                    | 33,387,161    |
| 매출채권및기타채권          | 112,661,393   | -            | -              | -                    | 112,661,393   |
| 기타금융자산             | 74,834,462    | 352,405      | -              | -                    | 75,186,867    |
| 합 계                | 220,883,016   | 352,405      | -              | -                    | 221,235,421   |
| 공정가치로 측정되는 금융부채    |               |              |                |                      |               |
| 통화스왑부채             | -             | -            | 748,888        | -                    | 748,888       |
| 공정가치로 측정되지 않는 금융부채 |               |              |                |                      |               |
| 매입채무및기타채무          | -             | -            | -              | 231,649,515          | 231,649,515   |
| 차입금                | -             | -            | -              | 129,490,502          | 129,490,502   |
| 회사채                | -             | -            | -              | 632,456,343          | 632,456,343   |
| 기타금융부채             | -             | -            | -              | 12,796,057           | 12,796,057    |
| 합 계                | -             | -            | 748,888        | 1,006,392,417        | 1,007,141,305 |

② 제 28(전) 기

| (단위 : 천원)          |               |              |                |                      |               |
|--------------------|---------------|--------------|----------------|----------------------|---------------|
| 구 분                | 대여금 및<br>수취채권 | 매도가능<br>금융자산 | 위험회피목적<br>파생상품 | 상각후원가로 측정<br>하는 금융부채 | 합 계           |
| 공정가치로 측정되지 않는 금융자산 |               |              |                |                      |               |
| 현금및현금성자산           | 104,861,714   | -            | -              | -                    | 104,861,714   |
| 매출채권및기타채권          | 73,991,563    | -            | -              | -                    | 73,991,563    |
| 기타금융자산             | 75,325,155    | 352,405      | -              | -                    | 75,677,560    |
| 합 계                | 254,178,432   | 352,405      | -              | -                    | 254,530,837   |
| 공정가치로 측정되는 금융부채    |               |              |                |                      |               |
| 통화스왑부채             | -             | -            | 983,566        | -                    | 983,566       |
| 공정가치로 측정되지 않는 금융부채 |               |              |                |                      |               |
| 매입채무및기타채무          | -             | -            | -              | 270,265,111          | 270,265,111   |
| 차입금                | -             | -            | -              | 99,365,997           | 99,365,997    |
| 회사채                | -             | -            | -              | 632,138,846          | 632,138,846   |
| 기타금융부채             | -             | -            | -              | 5,481,073            | 5,481,073     |
| 합 계                | -             | -            | 983,566        | 1,007,251,027        | 1,008,234,593 |

(2) 공정가치 서열체계

당분기말과 전기말 현재 공정가치로 측정되는 금융상품의 공정가치 서열체계 구분은 다음과 같습니다.

① 제 29(당) 기 1분기

| (단위 : 천원) |
|-----------|
|-----------|

| 구 분           | 수준 1 | 수준 2    | 수준 3 | 합계      |
|---------------|------|---------|------|---------|
| 반복적인 공정가치 측정치 |      |         |      |         |
| 통화스왑부채        | -    | 748,888 | -    | 748,888 |

② 제 28(전) 기

| (단위 : 천원)     |           |         |      |         |
|---------------|-----------|---------|------|---------|
| 구 분           | 제 28(전) 기 |         |      |         |
|               | 수준 1      | 수준 2    | 수준 3 | 합계      |
| 반복적인 공정가치 측정치 |           |         |      |         |
| 통화스왑부채        | -         | 983,566 | -    | 983,566 |

(3) 당분기와 전분기 중 금융상품 범주별 순손익은 다음과 같습니다.

| (단위 : 천원)           |               |               |
|---------------------|---------------|---------------|
| 구 분                 | 제 29(당) 기 1분기 | 제 28(전) 기 1분기 |
| 대여금 및 수취채권          |               |               |
| 이자수익(임차보증금)         | 880,066       | 1,193,310     |
| 이자수익                | 334,796       | 227,665       |
| 대손충당금환입(대손상각비)      | 3,998         | (144,629)     |
| 위험회피목적파생상품          |               |               |
| 통화스왑평가손실(당기손익)      | 174,000       | 405,000       |
| 현금흐름위험회피(기타포괄손익)(*) | 60,678        | 11,834        |
| 상각후원가로 측정하는 금융부채    |               |               |
| 이자비용(수입보증금)         | (34,520)      | (90,832)      |
| 이자비용                | (5,691,498)   | (6,342,850)   |
| 외화환산이익(손실)          | (173,754)     | (404,392)     |

(\*) 해당 평가손익 금액은 세전평가금액입니다.

6. 매출채권및기타채권

(1) 당분기말과 전기말 현재 매출채권및기타채권의 내역은 다음과 같습니다.

| (단위:천원)    |               |            |
|------------|---------------|------------|
| 구 분        | 제 29(당) 기 1분기 | 제 28(전) 기  |
| 매출채권       | 84,242,700    | 52,686,966 |
| 대손충당금      | (717,604)     | (721,602)  |
| 매출채권 순장부금액 | 83,525,096    | 51,965,364 |
| 미수금        | 29,136,297    | 22,026,199 |

|           |             |            |
|-----------|-------------|------------|
| 대손충당금     | -           | -          |
| 미수금 순장부금액 | 29,136,297  | 22,026,199 |
| 합 계       | 112,661,393 | 73,991,563 |

상기 매출채권및기타채권은 단기수취채권으로서 장부금액과 공정가치와의 차이가 중요하지 아니합니다.

(2) 당분기와 전기 중 매출채권의 대손충당금의 변동은 다음과 같습니다.

| (단위:천원)          |               |           |
|------------------|---------------|-----------|
| 구 분              | 제 29(당) 기 1분기 | 제 28(전) 기 |
| 기초금액             | 721,602       | 168,699   |
| 손상된 채권에 대한 대손상각비 | -             | 579,356   |
| 환입               | (3,998)       | (26,453)  |
| 기말금액             | 717,604       | 721,602   |

(3) 당분기말과 전기말 현재 매출채권의 연령분석은 다음과 같습니다.

| (단위:천원)           |               |            |
|-------------------|---------------|------------|
| 구 분               | 제 29(당) 기 1분기 | 제 28(전) 기  |
| 연체되지 않은 채권        | 83,384,010    | 51,819,923 |
| 연체되었으나 손상되지 않은 채권 |               |            |
| 3개월 이하            | 7,852         | 26,512     |
| 3개월 초과 6개월 이하     | 52,097        | 64,748     |
| 6개월 초과            | 81,137        | 54,181     |
| 소 계               | 141,086       | 145,441    |
| 손상채권              |               |            |
| 3개월 초과 6개월 이하     | 223,150       | 424,390    |
| 6개월 초과            | 494,454       | 297,212    |
| 소 계               | 717,604       | 721,602    |
| 합 계               | 84,242,700    | 52,686,966 |

매출채권에 대한 중요한 신용위험의 집중은 없으며 다수의 거래처에 분산되어 있습니다.

## 7. 기타금융자산

당분기말과 전기말 현재 기타금융자산의 내역은 다음과 같습니다.

| (단위:천원) |               |     |           |     |
|---------|---------------|-----|-----------|-----|
| 구 분     | 제 29(당) 기 1분기 |     | 제 28(전) 기 |     |
|         | 유동            | 비유동 | 유동        | 비유동 |

|            |           |            |           |            |
|------------|-----------|------------|-----------|------------|
| 금융기관예치금(*) | 1,000,000 | -          | 1,000,000 | -          |
| 매도가능증권     | 1,695     | 350,710    | 1,695     | 350,710    |
| 미수수익       | 51,856    | -          | 33,362    | -          |
| 당좌개설보증금(*) | -         | 8,000      | -         | 8,000      |
| 보증금        | -         | 73,774,606 | -         | 74,283,793 |
| 합 계        | 1,053,551 | 74,133,316 | 1,035,057 | 74,642,503 |

(\*) 당분기말 현재 금융기관예치금 중 500백만원은 수입보증금과 관련하여 건물임차인에게 담보로 제공되어 있으며, 당좌개설보증금은 사용이 제한되어 있습니다.

## 8. 재고자산

당분기말과 전기말 현재 재고자산의 내역은 다음과 같습니다.

| (단위 : 천원) |               |             |
|-----------|---------------|-------------|
| 구 분       | 제 29(당) 기 1분기 | 제 28(전) 기   |
| 상품취득원가    | 425,894,051   | 360,836,523 |
| 평가손실충당금   | (2,500,831)   | (3,723,044) |
| 합 계       | 423,393,220   | 357,113,479 |

재고자산과 관련하여 인식한 당분기 평가손실환입은 1,222,213천원(전분기: 평가손실 739,122천원)입니다.

## 9. 기타자산

당분기말과 전기말 현재 기타자산의 내역은 다음과 같습니다.

| (단위:천원) |               |           |            |           |
|---------|---------------|-----------|------------|-----------|
| 구 분     | 제 29(당) 기 1분기 |           | 제 28(전) 기  |           |
|         | 유동            | 비유동       | 유동         | 비유동       |
| 선급금     | 5,901,527     | -         | 7,473,355  | -         |
| 선급비용(*) | 3,424,933     | 9,196,715 | 3,713,620  | 9,712,840 |
| 합 계     | 9,326,460     | 9,196,715 | 11,186,975 | 9,712,840 |

(\*) 임차보증금의 현재가치평가에 따라 발생하는 선급임차료가 포함되어 있습니다.

## 10. 유형자산

당분기와 전기 중 유형자산의 변동내역은 다음과 같습니다.

### ① 제 29(당) 기 1분기

| (단위 : 천원) |
|-----------|
|-----------|

| 과 목     | 토지          | 건물            | 구축물      | 차량운반구     | 비품            | 건설중인자산    | 합 계           |
|---------|-------------|---------------|----------|-----------|---------------|-----------|---------------|
| 취득원가    |             |               |          |           |               |           |               |
| 기초금액    | 200,561,051 | 253,102,553   | 50,000   | 104,545   | 235,521,513   | 3,552,423 | 692,892,085   |
| 취득금액    | 1,277,997   | 2,981,993     | -        | -         | 1,839,931     | 2,396,382 | 8,496,303     |
| 처분금액    | -           | (614,671)     | -        | -         | (1,770,504)   | -         | (2,385,175)   |
| 기타증(감)액 | -           | 2,527         | -        | -         | -             | (940,227) | (937,700)     |
| 기말금액    | 201,839,048 | 255,472,402   | 50,000   | 104,545   | 235,590,940   | 5,008,578 | 698,065,513   |
| 감가상각누계액 |             |               |          |           |               |           |               |
| 기초금액    | -           | (118,995,258) | (12,862) | (104,544) | (139,233,824) | -         | (258,346,488) |
| 감가상각비   | -           | (4,288,736)   | (313)    | -         | (8,291,131)   | -         | (12,580,180)  |
| 처분금액    | -           | 614,655       | -        | -         | 1,572,988     | -         | 2,187,643     |
| 기말금액    | -           | (122,669,339) | (13,175) | (104,544) | (145,951,967) | -         | (268,739,025) |
| 장부금액    |             |               |          |           |               |           |               |
| 기초금액    | 200,561,051 | 134,107,295   | 37,138   | 1         | 96,287,689    | 3,552,423 | 434,545,597   |
| 기말금액    | 201,839,048 | 132,803,063   | 36,825   | 1         | 89,638,973    | 5,008,578 | 429,326,488   |

② 제 28(전) 기

| (단위 : 천원) |             |               |          |           |               |              |               |
|-----------|-------------|---------------|----------|-----------|---------------|--------------|---------------|
| 과 목       | 토지          | 건물            | 구축물      | 차량운반구     | 비품            | 건설중인자산       | 합 계           |
| 취득원가      |             |               |          |           |               |              |               |
| 기초금액      | 189,260,334 | 241,020,959   | 50,000   | 104,545   | 196,340,292   | 4,693,874    | 631,470,004   |
| 취득금액      | 3,489,456   | -             | -        | -         | 37,034,864    | 17,456,745   | 57,981,065    |
| 처분금액      | (1,574,795) | (3,187,457)   | -        | -         | (2,565,985)   | -            | (7,328,237)   |
| 기타증(감)액   | 9,386,056   | 15,269,051    | -        | -         | 4,712,342     | (18,598,196) | 10,769,253    |
| 기말금액      | 200,561,051 | 253,102,553   | 50,000   | 104,545   | 235,521,513   | 3,552,423    | 692,892,085   |
| 감가상각누계액   |             |               |          |           |               |              |               |
| 기초금액      | -           | (101,830,054) | (11,612) | (94,091)  | (108,814,556) | -            | (210,750,313) |
| 감가상각비     | -           | (18,582,156)  | (1,250)  | (10,453)  | (32,251,883)  | -            | (50,845,742)  |
| 처분금액      | -           | 1,869,644     | -        | -         | 1,832,615     | -            | 3,702,259     |
| 기타(증)감액   | -           | (452,692)     | -        | -         | -             | -            | (452,692)     |
| 기말금액      | -           | (118,995,258) | (12,862) | (104,544) | (139,233,824) | -            | (258,346,488) |
| 장부금액      |             |               |          |           |               |              |               |
| 기초금액      | 189,260,334 | 139,190,905   | 38,388   | 10,454    | 87,525,736    | 4,693,874    | 420,719,691   |
| 기말금액      | 200,561,051 | 134,107,295   | 37,138   | 1         | 96,287,689    | 3,552,423    | 434,545,597   |

(2) 당사의 건물 중 타인 소유 임차토지에 소재한 건물과 관련하여, 토지소유자의 차입거래 시 해당 토지와 공동담보제공 목적으로 장부가액 1,746백만원의 건물을 토지소유자의 거래 금융기관에 담보로 제공(채권최고액: 28,467백만원)하고 있습니다.

11. 투자부동산

당분기와 전기 중 투자부동산의 변동내역은 다음과 같습니다.

① 제 29(당) 기 1분기

| (단위 : 천원) |
|-----------|
|-----------|

| 구 분      | 토지         | 건물          | 합계          |
|----------|------------|-------------|-------------|
| 취득원가:    |            |             |             |
| 기초금액     | 10,214,514 | 4,593,609   | 14,808,123  |
| 처분금액     | (960,000)  | (2,240,000) | (3,200,000) |
| 기말금액     | 9,254,514  | 2,353,609   | 11,608,123  |
| 감가상각누계액: |            |             |             |
| 기초금액     | -          | (896,179)   | (896,179)   |
| 감가상각비    | -          | (16,536)    | (16,536)    |
| 처분금액     | -          | 499,319     | 499,319     |
| 기말금액     | -          | (413,396)   | (413,396)   |
| 장부금액:    |            |             |             |
| 기초금액     | 10,214,514 | 3,697,430   | 13,911,944  |
| 기말금액     | 9,254,514  | 1,940,213   | 11,194,727  |

## ② 제 28(전) 기

| (단위 : 천원) |             |             |              |
|-----------|-------------|-------------|--------------|
| 구 분       | 토지          | 건물          | 합계           |
| 취득원가:     |             |             |              |
| 기초금액      | 20,543,451  | 8,389,188   | 28,932,639   |
| 처분금액      | (942,880)   | (750,207)   | (1,693,087)  |
| 기타증(감)액   | (9,386,057) | (3,045,372) | (12,431,429) |
| 기말금액      | 10,214,514  | 4,593,609   | 14,808,123   |
| 감가상각누계액:  |             |             |              |
| 기초금액      | -           | (1,285,878) | (1,285,878)  |
| 감가상각비     | -           | (183,397)   | (183,397)    |
| 처분금액      | -           | 120,404     | 120,404      |
| 기타(증)감액   | -           | 452,692     | 452,692      |
| 기말금액      | -           | (896,179)   | (896,179)    |
| 장부금액:     |             |             |              |
| 기초금액      | 20,543,451  | 7,103,310   | 27,646,761   |
| 기말금액      | 10,214,514  | 3,697,430   | 13,911,944   |

## 12. 영업권과 무형자산

당분기와 전기 중 영업권과 무형자산의 변동내역은 다음과 같습니다.

### ① 제 29(당) 기 1분기

| (단위 : 천원) |               |        |           |         |            |               |
|-----------|---------------|--------|-----------|---------|------------|---------------|
| 과 목       | 영업권           | 상표권    | 회원권       | 임차권리금   | 기타의무형자산    | 합 계           |
| 취득원가      |               |        |           |         |            |               |
| 기초금액      | 1,683,324,078 | 49,510 | 4,468,697 | 345,000 | 12,375,845 | 1,700,563,130 |

|                 |               |          |             |          |             |               |
|-----------------|---------------|----------|-------------|----------|-------------|---------------|
| 취득금액            | -             | 3,418    | 201,800     | -        | 12,940      | 218,158       |
| 기타증감            | -             | -        | -           | -        | 937,700     | 937,700       |
| 기말금액            | 1,683,324,078 | 52,928   | 4,670,497   | 345,000  | 13,326,485  | 1,701,718,988 |
| 상각누계액 및 손상차손누계액 |               |          |             |          |             |               |
| 기초금액            | -             | (18,833) | (1,943,618) | (86,629) | (4,878,297) | (6,927,377)   |
| 무형자산상각비         | -             | (2,270)  | -           | (12,385) | (583,928)   | (598,583)     |
| 손상차손환입          | -             | -        | 68,862      | -        | -           | 68,862        |
| 기말금액            | -             | (21,103) | (1,874,756) | (99,014) | (5,462,225) | (7,457,098)   |
| 장부금액            |               |          |             |          |             |               |
| 기초금액            | 1,683,324,078 | 30,677   | 2,525,079   | 258,371  | 7,497,548   | 1,693,635,753 |
| 기말금액            | 1,683,324,078 | 31,825   | 2,795,741   | 245,986  | 7,864,260   | 1,694,261,890 |

## ② 제 28(전) 기

| (단위 : 천원)       |               |          |             |           |             |               |
|-----------------|---------------|----------|-------------|-----------|-------------|---------------|
| 과 목             | 영업권           | 상표권      | 회원권         | 임차권리금     | 기타의무형자산     | 합 계           |
| 취득원가            |               |          |             |           |             |               |
| 기초금액            | 1,683,324,078 | 22,323   | 4,053,560   | 1,102,500 | 8,579,922   | 1,697,082,383 |
| 취득금액            | -             | 1,350    | 424,335     | -         | 2,159,585   | 2,585,270     |
| 처분금액            | -             | -        | (9,198)     | -         | -           | (9,198)       |
| 건설중인자산 대체       | -             | 25,837   | -           | -         | 1,636,338   | 1,662,175     |
| 기타증(감)액         | -             | -        | -           | (757,500) | -           | (757,500)     |
| 기말금액            | 1,683,324,078 | 49,510   | 4,468,697   | 345,000   | 12,375,845  | 1,700,563,130 |
| 상각누계액 및 손상차손누계액 |               |          |             |           |             |               |
| 기초금액            | -             | (13,359) | (1,625,890) | (794,592) | (2,858,495) | (5,292,336)   |
| 무형자산상각비         | -             | (5,474)  | -           | (49,537)  | (2,019,802) | (2,074,813)   |
| 손상차손            | -             | -        | (317,728)   | -         | -           | (317,728)     |
| 기타증(감)액         | -             | -        | -           | 757,500   | -           | 757,500       |
| 기말금액            | -             | (18,833) | (1,943,618) | (86,629)  | (4,878,297) | (6,927,377)   |
| 장부금액            |               |          |             |           |             |               |
| 기초금액            | 1,683,324,078 | 8,964    | 2,427,670   | 307,908   | 5,721,427   | 1,691,790,047 |
| 기말금액            | 1,683,324,078 | 30,677   | 2,525,079   | 258,371   | 7,497,548   | 1,693,635,753 |

## 13. 매입채무및기타채무

당분기말과 전기말 현재 매입채무및기타채무의 내역은 다음과 같습니다.

| (단위:천원) |               |             |
|---------|---------------|-------------|
| 구 분     | 제 29(당) 기 1분기 | 제 28(전) 기   |
| 매입채무    | 166,982,844   | 174,017,786 |
| 미지급금    | 64,666,671    | 96,247,325  |
| 합 계     | 231,649,515   | 270,265,111 |

## 14. 차입금

(1) 당분기말과 전기말 현재 단기차입금의 내역은 다음과 같습니다.

| (단위:천원) |               |           |        |            |           |
|---------|---------------|-----------|--------|------------|-----------|
| 구 분     | 제 29(당) 기 1분기 |           |        |            | 제 28(전) 기 |
|         | 내역            | 차입처       | 이자율(%) | 금액         | 금액        |
| 단기차입금   | 전자단기사채        | NH투자증권(주) | 1.84   | 30,000,000 | -         |

(2) 당분기말과 전기말 현재 장기차입금의 내역은 다음과 같습니다.

| (단위:천원)  |               |              |        |              |             |
|----------|---------------|--------------|--------|--------------|-------------|
| 구 분      | 제 29(당) 기 1분기 |              |        |              | 제 28(전) 기   |
|          | 차입처           | 만기           | 이자율(%) | 금액           | 금액          |
| 장기차입금    | (주)미즈호코퍼레이트은행 | 2016년 3월 28일 | 2.32   | 100,000,000  | 100,000,000 |
| 현재가치할인차금 |               |              |        | (509,498)    | (634,003)   |
|          | 총 장부금액        |              |        | 99,490,502   | 99,365,997  |
| 유동성장기차입금 |               |              |        | (99,490,502) | -           |
|          | 장부금액          |              |        | -            | 99,365,997  |

(3) 당분기말 현재 상기 장기차입금과 관련하여 매년말 금융기관이 요구하는 재무약정사항 (부채비율 300% 이하)을 유지하지 않을 경우 기한의 이익을 상실할 수 있습니다.

## 15. 회사채

(1) 당분기말과 전기말 현재 회사채의 내역은 다음과 같습니다.

| (단위:천원)      |                     |              |                  |               |             |
|--------------|---------------------|--------------|------------------|---------------|-------------|
| 구 분          | 내역                  | 만기           | 이자율(%)           | 제 29(당) 기 1분기 | 제 28(전) 기   |
| 확정금리 원화사채    | 제2회 무기명식 무보증 공모사채   | 2015년12월17일  | 3.2              | 300,000,000   | 300,000,000 |
| 확정금리 원화사채    | 제3-1회 무기명식 무보증 공모사채 | 2016년 3월 4일  | 2.9              | 150,000,000   | 150,000,000 |
| 확정금리 원화사채    | 제3-2회 무기명식 무보증 공모사채 | 2018년 3월 4일  | 3.0              | 150,000,000   | 150,000,000 |
| 변동금리 외화사채(*) | 외화사모사채              | 2016년 3월 29일 | 3M USD Libor+0.5 | 33,150,000    | 32,976,000  |
|              | 소 계                 |              |                  | 633,150,000   | 632,976,000 |
| 사채할인발행차금     |                     |              |                  | (693,657)     | (837,154)   |
|              | 총 장부금액              |              |                  | 632,456,343   | 632,138,846 |
| 유동성사채        |                     |              |                  | 483,150,000   | 300,000,000 |
| 유동성사채할인발행차금  |                     |              |                  | (391,175)     | (266,707)   |
|              | 장부금액                |              |                  | 482,758,825   | 299,733,293 |

(\*) 당사는 동 사채의 이자율 및 환율 변동에 따른 현금흐름위험회피를 위하여 (주)미즈호코퍼레이트은행 서울지점(Mizuho Corporate Bank, Ltd. Seoul Branch)과USD 30백만의 통

화스왑(Cross-currency Swap)계약을 체결하고 있습니다(주석19참조).

(2) 당분기말 현재 상기 원화사채와 관련하여 당사가 해당 사채의 원리금지급의무의 이행이 완료될 때까지 재무약정사항(부채비율 200% 이하 등)을 유지하지 않을 경우 기한의 이익을 상실할 수 있습니다.

### 16. 기타금융부채

당분기말과 전기말 현재 기타금융부채의 내역은 다음과 같습니다.

| (단위:천원) |               |           |           |           |
|---------|---------------|-----------|-----------|-----------|
| 구 분     | 제 29(당) 기 1분기 |           | 제 28(전) 기 |           |
|         | 유동            | 비유동       | 유동        | 비유동       |
| 미지급비용   | 1,088,968     | -         | 1,116,955 | -         |
| 미지급배당금  | 7,790,545     | -         | -         | -         |
| 수입보증금   | 2,758,157     | 1,158,387 | -         | 4,364,118 |
| 통화스왑부채  | 748,888       | -         | -         | 983,566   |
| 합 계     | 12,386,558    | 1,158,387 | 1,116,955 | 5,347,684 |

### 17. 기타부채

당분기말과 전기말 현재 기타부채의 내역은 다음과 같습니다.

| (단위:천원) |               |         |            |           |
|---------|---------------|---------|------------|-----------|
| 구 분     | 제 29(당) 기 1분기 |         | 제 28(전) 기  |           |
|         | 유동            | 비유동     | 유동         | 비유동       |
| 선수금     | 50,063,689    | -       | 37,811,143 | -         |
| 선수수익(*) | 9,198,172     | 733,719 | 20,045,564 | 1,162,318 |
| 예수금     | 2,110,958     | -       | 1,808,238  | -         |
| 합 계     | 61,372,819    | 733,719 | 59,664,945 | 1,162,318 |

(\*) 수입보증금의 현재가치평가에 따라 발생하는 선수임대료가 포함되어 있습니다.

### 18. 퇴직급여부채

(1) 당분기말과 전기말 현재 재무상태표에 인식된 퇴직급여부채의 금액은 다음과 같이 산정되었습니다.

| (단위:천원)                  |               |            |
|--------------------------|---------------|------------|
| 구 분                      | 제 29(당) 기 1분기 | 제 28(전) 기  |
| 기금이 적립된 확정급여채무의 현재가치     | 62,501,554    | 59,407,485 |
| 기금이 적립되지 않은 확정급여채무의 현재가치 | 2,916,958     | 2,735,797  |

|              |              |              |
|--------------|--------------|--------------|
| 소 계          | 65,418,512   | 62,143,282   |
| 사외적립자산의 공정가치 | (55,022,571) | (55,658,971) |
| 재무상태표 상 부채   | 10,395,941   | 6,484,311    |

(2) 당분기말과 전기말 현재 재무상태표에 인식된 기타장기급여채무의 금액은 다음과 같습니다.

| (단위:천원)        |               |           |
|----------------|---------------|-----------|
| 구 분            | 제 29(당) 기 1분기 | 제 28(전) 기 |
| 기타장기급여채무의 현재가치 | 1,048,428     | 741,856   |

(3) 당분기와 전기 중 확정급여채무의 변동은 다음과 같습니다.

| (단위:천원)                    |               |             |
|----------------------------|---------------|-------------|
| 구 분                        | 제 29(당) 기 1분기 | 제 28(전) 기   |
| 기초금액                       | 62,143,282    | 51,795,902  |
| 당기근무원가                     | 3,123,954     | 12,207,412  |
| 이자비용                       | 649,006       | 2,663,272   |
| 재측정요소:                     |               |             |
| - 인구통계적가정의 변동으로 인한 보험수리적손익 | -             | 9,304,015   |
| - 재무적가정의 변동으로 인한 보험수리적손익   | -             | (9,447,419) |
| - 경험적조정으로 인한 보험수리적손익       | 362,442       | 173,825     |
| 관계사 전(출)입                  | 678,482       | -           |
| 급여의 지급                     | (1,538,654)   | (4,553,725) |
| 기말금액                       | 65,418,512    | 62,143,282  |

(4) 당분기와 전기 중 사외적립자산 공정가치의 변동은 다음과 같습니다.

| (단위:천원)                       |               |             |
|-------------------------------|---------------|-------------|
| 구 분                           | 제 29(당) 기 1분기 | 제 28(전) 기   |
| 기초금액                          | 55,658,971    | 39,245,253  |
| 이자수익                          | 555,574       | 1,736,883   |
| 재측정요소:                        |               |             |
| - 사외적립자산의 수익(이자수익에 포함된 금액 제외) | (433,761)     | (401,528)   |
| 기여금:                          |               |             |
| - 사용자                         | -             | 18,000,000  |
| 제도에서의 지급:                     |               |             |
| - 급여의 지급                      | (758,213)     | (2,921,637) |
| 기말금액                          | 55,022,571    | 55,658,971  |

당분기 중 사외적립자산의 실제수익은 122백만원(전분기:425백만원) 입니다.

(5) 당분기와 전분기 중 포괄손익계산서에 손익항목으로 반영된 금액은 다음과 같습니다.

| (단위:천원)          |               |               |
|------------------|---------------|---------------|
| 구 분              | 제 29(당) 기 1분기 | 제 28(전) 기 1분기 |
| 확정급여제도           |               |               |
| 당기근무원가           | 3,123,954     | 3,140,625     |
| 순이자원가            | 93,432        | 168,721       |
| 소 계              | 3,217,386     | 3,309,346     |
| 확정기여제도           | 545,300       | 549,149       |
| 기타장기종업원급여        | 306,572       | -             |
| 종업원 급여에 포함된 총 비용 | 4,069,258     | 3,858,495     |

(6) 당분기말과 전기말 현재 사외적립자산의 구성내역은 다음과 같습니다.

| (단위:천원) |               |            |
|---------|---------------|------------|
| 구 분     | 제 29(당) 기 1분기 | 제 28(전) 기  |
| 지분상품    | 21,954,626    | 12,603,713 |
| 채무상품    | 16,411,083    | 22,875,461 |
| 기타(예치금) | 16,656,862    | 20,179,797 |
| 합 계     | 55,022,571    | 55,658,971 |

## 19. 우발채무와 약정사항

(1) 당분기말 현재 당사는 수입보증금과 관련하여 단기금융상품(장부가액: 500백만원)과 유형자산 및 투자부동산 (총 장부가액: 80,058백만원, 채권최고액: 4,020백만원)을 임차인에 게 담보로 제공하고 있습니다(주석 7,10,11참조).

(2) 당분기말 현재 당사는 (주)국민은행과 50,000백만원을 한도로 당좌차월약정을 체결하고 있으며, (주)우리은행 외 3개 금융기관과 200,000백만원 한도의 여신거래약정을 체결하고 있습니다. 또한 NH투자증권(주)와 200,000백만원 한도의 전자단기사채발행가능약정을 체결하고 있습니다.

(3) 당분기말 현재 당사는 (주)하나은행 외 1개 금융기관과 120,000백만원 한도의 외상매출채권담보대출약정을 체결하고 있으며 미결제잔액은 20,457백만원입니다.

(4) 당분기말 현재 당사는 보증을 요구하는 일부 납품업체와의 납품계약 등과 관련하여 서울보증보험(주)로부터 6,763백만원의 보증을 제공받고 있습니다.

(5) 당분기말 현재 당사는 지점사무실 및 물류창고 등과 관련하여 삼도주택(주) 등과 임대차계약을 체결하고 있으며 83,267백만원(전기말: 84,327백만원)의 보증금을 예치하고 있습니다.

다. 이와 관련한 당분기의 지급임차료는 23,365백만원(전분기: 21,567백만원)입니다.

(6) 당분기말 현재 계류 중인 소송사건은 당사가 피소된 5건(관련금액 6,895백만원)과 당사가 제소한 3건(관련금액 14,091백만원)이 있습니다. 당사의 경영진은 상기 소송사건의 결과가 당사의 재무제표에 중요한 영향을 미치지 아니할 것으로 판단하고 있습니다.

(7) 당분기말 현재 당사는 이자율 및 환율 변동에 따른 현금흐름위험 회피를 위하여 (주)미즈호코퍼레이션은행 서울지점(Mizuho Corporate Bank, Ltd. Seoul Branch.)과 USD 30백만의 통화스왑(Cross-currency Swap)계약을 체결하고 있으며 계약조건은 다음과 같습니다.

| 구분          | 계약처                                       | 계약금액           | 계약환율               | 수취이자율                  | 지급이자율 | 계약만기일     |
|-------------|---|----------------|--------------------|------------------------|-------|-----------|
| USD/KRW CRS | Mizuho Corporate Bank, Ltd. Seoul Branch. | USD 30,000,000 | KRW/USD<br>1,119.0 | 3M USD Libor +<br>50bp | 2.68% | 2016.3.23 |

동 스왑계약을 당분기말 현재의 공정가액으로 평가하여 위험회피에 효과적인 부분에 대해 법인세 효과 반영 후 평가이익 46백만원을 당분기의 기타포괄손익으로 인식하였습니다.

## 20. 납입자본

당분기말과 전기말 현재 당사의 납입자본 내역은 다음과 같습니다.

| (단위 : 천원) |               |               |
|-----------|---------------|---------------|
| 구분        | 제 29(당) 기 1분기 | 제 28(전) 기     |
| 수권주식수     | 100,000,000주  | 100,000,000주  |
| 주당금액      | 5,000원        | 5,000원        |
| 발행주식수     | 23,607,712주   | 23,607,712주   |
| 자본금       | 118,038,560   | 118,038,560   |
| 주식발행초과금   | 1,045,215,227 | 1,045,215,227 |
| 납입자본 합계   | 1,163,253,787 | 1,163,253,787 |

## 21. 기타포괄손익누계액

당분기말과 전기말 현재 당사의 기타포괄손익누계액의 내역은 다음과 같습니다.

| (단위:천원)  |               |           |
|----------|---------------|-----------|
| 구분       | 제 29(당) 기 1분기 | 제 28(전) 기 |
| 현금흐름위험회피 | (248,644)     | (294,638) |

## 22. 이익잉여금

당분기말과 전기말 현재 당사의 이익잉여금의 내역은 다음과 같습니다.

| (단위:천원)  |               |             |
|----------|---------------|-------------|
| 구분       | 제 29(당) 기 1분기 | 제 28(전) 기   |
| 법정적립금    | 5,081,915     | 4,302,860   |
| 미처분이익잉여금 | 522,645,100   | 507,412,887 |
| 합계       | 527,727,015   | 511,715,747 |

### 23. 판매비와관리비

당분기와 전분기 중 판매비와관리비의 내역은 다음과 같습니다.

| (단위:천원)        |               |               |
|----------------|---------------|---------------|
| 구 분            | 제 29(당) 기 1분기 | 제 28(전) 기 1분기 |
| 급여             | 42,323,574    | 41,924,920    |
| 퇴직급여           | 3,762,686     | 3,858,540     |
| 장기종업원급여        | 306,572       | -             |
| 복리후생비          | 10,733,449    | 9,225,905     |
| 광고선전비          | 15,632,985    | 17,529,016    |
| 판매촉진비          | 3,728,078     | 3,943,237     |
| 지급수수료          | 28,846,423    | 25,591,936    |
| 운반비            | 17,453,965    | 16,273,470    |
| 설치비            | 2,477,774     | 2,689,452     |
| 대손상각비(대손충당금환입) | (3,998)       | 144,629       |
| 지급임차료          | 28,832,256    | 25,798,031    |
| 감가상각비          | 12,596,716    | 12,425,817    |
| 무형자산상각비        | 598,583       | 473,907       |
| 수도광열비          | 5,235,318     | 5,378,448     |
| 세금과공과          | 953,414       | 664,906       |
| 여비교통비          | 1,008,174     | 970,186       |
| 통신비            | 445,238       | 489,732       |
| 수선비            | 728,316       | 856,340       |
| 소모품비           | 1,055,028     | 2,135,234     |
| 도서인쇄비          | 137,332       | 142,178       |
| 교육비            | 449,354       | 652,815       |
| 보험료            | 557,819       | 507,350       |
| 차량유지비          | 97,605        | 105,821       |
| 접대비            | 154,386       | 104,948       |
| 잡비             | 3,315         | 236           |
| 합 계            | 178,114,362   | 171,887,054   |

### 24. 비용의 성격별 분류

(1) 당분기와 전분기의 비용의 성격별 분류 내역은 다음과 같습니다.

| (단위:천원) |               |               |
|---------|---------------|---------------|
| 구 분     | 제 29(당) 기 1분기 | 제 28(전) 기 1분기 |

|                 |              |              |
|-----------------|--------------|--------------|
| 재고자산의 매입        | 708,875,502  | 653,575,892  |
| 재고자산의 변동        | (66,279,741) | (42,400,810) |
| 종업원급여           | 50,515,411   | 50,219,032   |
| 감가상각비           | 12,596,716   | 12,425,817   |
| 무형자산상각비         | 598,583      | 473,907      |
| 운반비             | 17,453,965   | 16,273,470   |
| 설치비             | 2,477,774    | 2,689,452    |
| 광고비             | 19,361,063   | 21,472,253   |
| 지급임차료           | 28,832,256   | 25,798,031   |
| 지급수수료           | 31,666,409   | 27,870,704   |
| 수도광열비           | 5,235,318    | 5,378,448    |
| 기타비용            | 12,196,853   | 11,564,709   |
| 매출원가 및 판매관리비 합계 | 823,530,109  | 785,340,905  |

(2) 당분기와 전분기 중 종업원급여의 내역은 다음과 같습니다.

| (단위:천원) |               |               |
|---------|---------------|---------------|
| 구 분     | 제 29(당) 기 1분기 | 제 28(전) 기 1분기 |
| 급여 및 임금 | 35,683,448    | 34,804,074    |
| 상여금     | 6,640,126     | 7,120,846     |
| 퇴직급여    | 3,762,686     | 3,858,540     |
| 장기종업원급여 | 306,572       | -             |
| 복리후생비   | 4,122,579     | 4,435,572     |
| 합 계     | 50,515,411    | 50,219,032    |

## 25. 기타수익 및 기타비용

분기와 전분기 중 기타수익 및 기타비용의 내역은 다음과 같습니다.

| (단위:천원)    |               |               |
|------------|---------------|---------------|
| 구 분        | 제 29(당) 기 1분기 | 제 28(전) 기 1분기 |
| 기타수익:      |               |               |
| 수입수수료      | 184,401       | 636,404       |
| 유형자산처분이익   | 35,117        | 279,046       |
| 투자부동산처분이익  | 699,319       | -             |
| 무형자산손상차손환입 | 68,862        | -             |
| 배당금수익      | 507           | 507           |
| 보험차익       | -             | 30,729        |
| 잡이익        | 676,555       | 588,122       |
| 합 계        | 1,664,761     | 1,534,808     |

|          |         |           |
|----------|---------|-----------|
| 기타비용:    |         |           |
| 유형자산처분손실 | 196,753 | 72,589    |
| 무형자산손상차손 | -       | 167,727   |
| 기부금      | 351,810 | 1,170,000 |
| 보험차손     | 11,587  | 1,248     |
| 잡손실      | 62,548  | 21,272    |
| 합 계      | 622,698 | 1,432,836 |

## 26. 순금융원가

당분기와 전분기 중 순금융원가의 내역은 다음과 같습니다(단위:천원).

| (단위:천원)  |               |               |
|----------|---------------|---------------|
| 구 분      | 제 29(당) 기 1분기 | 제 28(전) 기 1분기 |
| 금융원가:    |               |               |
| 이자비용     | 5,726,018     | 6,433,682     |
| 외화환산손실   | 173,754       | 404,392       |
| 금융원가 소계  | 5,899,772     | 6,838,074     |
| 금융수익:    |               |               |
| 이자수익     | 1,214,862     | 1,420,975     |
| 통화스왑평가이익 | 174,000       | 405,000       |
| 금융수익 소계  | 1,388,862     | 1,825,975     |
| 순금융원가    | 4,510,910     | 5,012,099     |

## 27. 법인세비용

법인세비용은 당기법인세비용에서 과거기간 당기법인세에 대하여 당기에 인식한 조정사항, 일시적차이의 발생과 소멸로 인한 이연법인세비용(수익) 및 당기손익 이외로인식되는 항목과 관련된 법인세비용(수익)을 조정하여 산출하였습니다. 당분기 법인세비용의 평균유효세율은 23.5%(전분기: 14.0%)이며, 동 유효세율의 증가는 전분기종속회사 합병에 따른 이연법인세 조정 효과에 기인합니다.

## 28. 주당이익

(1) 당분기와 전분기 중 보통주식에 대한 기본주당이익 산정내역은 다음과 같습니다.

| (단위:천원)            |               |               |
|--------------------|---------------|---------------|
| 구 분                | 제 29(당) 기 1분기 | 제 28(전) 기 1분기 |
| 분기순이익              | 24,405,335    | 12,887,092    |
| 보통주분기순이익           | 24,405,335    | 12,887,092    |
| ÷가중평균유통보통주식수(주)(*) | 23,607,712    | 23,607,712    |
| 기본주당이익(단위:원)       | 1,034         | 546           |

(\*) 가중평균유통보통주식수의 산정내역은 다음과 같습니다.

| (단위: 일, 주식수) |               |                         |            |    |               |
|--------------|---------------|-------------------------|------------|----|---------------|
| 구 분          | 주식수 변동내역      | 기 간                     | 주식수        | 일수 | 적수            |
| 2015년        | 기초 이월 유통보통주식수 | 2015.01.01 ~ 2015.03.31 | 23,607,712 | 90 | 2,124,694,080 |
| 2014년        | 기초 이월 유통보통주식수 | 2014.01.01 ~ 2014.03.31 | 23,607,712 | 90 | 2,124,694,080 |

당분기 가중평균유통보통주식수 : 2,124,694,080주 ÷ 90일 = 23,607,712주

전분기 가중평균유통보통주식수 : 2,124,694,080주 ÷ 90일 = 23,607,712주

(2) 당분기와 전분기 중 보통주 청구가 가능한 희석증권이 없으므로 희석주당이익은 기본주당이익과 동일합니다.

## 29. 영업으로부터 창출된 현금

(1) 당분기와 전분기 중 영업으로부터 창출된 현금은 다음과 같습니다.

| (단위 : 천원)         |               |               |
|-------------------|---------------|---------------|
| 구 분               | 제 29(당) 기 1분기 | 제 28(전) 기 1분기 |
| 분기순이익             | 24,405,335    | 12,887,092    |
| 현금유출 없는 비용등의 가산   |               |               |
| 법인세비용             | 7,488,845     | 2,103,034     |
| 감가상각비             | 12,596,716    | 12,425,817    |
| 퇴직급여              | 3,217,386     | 3,309,346     |
| 장기종업원급여           | 306,572       | -             |
| 무형자산상각비           | 598,583       | 473,907       |
| 이자비용              | 5,726,018     | 6,433,682     |
| 유형자산처분손실          | 196,753       | 72,589        |
| 임차료               | 839,379       | 1,117,542     |
| 무형자산손상차손          | -             | 167,727       |
| 외화환산손실            | 173,754       | 404,392       |
| 대손상각비(대손충당금환입)    | (3,998)       | 144,629       |
| 현금유입 없는 수익등의 차감   |               |               |
| 유형자산처분이익          | (35,117)      | (279,046)     |
| 투자부동산처분이익         | (699,319)     | -             |
| 무형자산손상차손환입        | (68,862)      | -             |
| 이자수익              | (1,214,862)   | (1,420,975)   |
| 임대수익              | (33,774)      | (83,481)      |
| 통화스왑평가이익          | (174,000)     | (405,000)     |
| 배당금수익             | (507)         | (507)         |
| 영업활동 관련 자산·부채의 변동 |               |               |
| 매출채권및기타채권의 증가     | (38,665,325)  | (42,110,563)  |

|               |              |              |
|---------------|--------------|--------------|
| 기타자산의 감소      | 1,860,514    | 4,664,082    |
| 재고자산의 증가      | (66,279,741) | (42,400,810) |
| 매입채무및기타채무의 감소 | (46,325,397) | (59,524,315) |
| 기타부채의 증가      | 11,850,402   | 27,523,923   |
| 총당부채의 감소(증가)  | (36,177)     | 76,069       |
| 퇴직급여의 지급      | (1,538,654)  | (810,008)    |
| 관계사전출입        | 678,482      | -            |
| 사외적립자산의 감소    | 758,213      | 567,646      |
| 기타금융부채의 감소    | (499,344)    | (1,078,789)  |
| 영업으로부터 창출된 현금 | (84,878,125) | (75,742,017) |

(2) 당분기와 전분기 중 현금의 유입·유출이 없는 주요한 거래는 다음과 같습니다.

| (단위:천원)        |               |               |
|----------------|---------------|---------------|
| 구 분            | 제 29(당) 기 1분기 | 제 28(전) 기 1분기 |
| 건설중인자산의 본계정 대체 | 940,227       | 8,223,065     |
| 투자부동산의 유형자산 대체 | -             | 3,665,225     |
| 유무형자산의 비현금 취득  | (2,809,647)   | 1,959,652     |
| 사채의 유동성 대체     | 183,025,532   | -             |
| 장기차입금의 유동성 대체  | 99,490,502    | -             |

### 30. 특수관계자 거래

(1) 당분기말 현재 당사의 특수관계자 현황은 다음과 같습니다.

| 구 분        | 제 29(당) 기 1분기 | 제 28(전) 기   |
|------------|---------------|-------------|
| 지배회사       | 롯데쇼핑(주)       | 롯데쇼핑(주)     |
| 기타특수관계자(*) | 롯데카드(주)       | 롯데카드(주)     |
|            | (주)대흥기획       | (주)대흥기획     |
|            | 롯데정보통신(주)     | 롯데정보통신(주)   |
|            | 롯데알미늄(주)      | 롯데알미늄(주)    |
|            | 롯데로지스틱스(주)    | 롯데로지스틱스(주)  |
|            | (주)롯데닷컴       | (주)롯데닷컴     |
|            | 롯데멤버스(주)      | -           |
|            | 롯데손해보험(주) 등   | 롯데손해보험(주) 등 |

(\*) 독점거래 및 공정거래에 관한 법률상 롯데그룹에 속한 계열회사입니다.

(2) 당사는 특수관계자와 용역의 제공 등의 거래를 하고 있는 바, 당분기와 전분기의 특수관계자와의 거래내역은 다음과 같습니다.

① 제 29(당) 기 1분기

| (단위:천원) |            |         |         |           |        |            |
|---------|------------|---------|---------|-----------|--------|------------|
| 특수관계 구분 | 특수관계자명     | 매출      | 매입      | 유,무형자산 취득 | 기타수익   | 기타비용       |
| 지배회사    | 롯데쇼핑(주)    | 172,628 | -       | -         | -      | 9,928,630  |
| 기타특수관계자 | 롯데카드(주)    | -       | -       | -         | -      | 5,168,131  |
|         | (주)대흥기획    | -       | -       | -         | -      | 1,684,604  |
|         | 롯데정보통신(주)  | -       | -       | 1,143,036 | -      | 484,182    |
|         | 롯데알미늄(주)   | 4,276   | 164,391 | 196,861   | -      | 825,267    |
|         | 롯데로지스틱스(주) | 5,730   | -       | -         | -      | 735,246    |
|         | (주)롯데닷컴    | 336     | -       | 1,209,239 | -      | 170,961    |
|         | 롯데멤버스(주)   | -       | -       | -         | 48,509 | 715,511    |
|         | 기타         | 188,999 | 87,386  | 6,480     | -      | 1,652,351  |
| 합 계     |            | 371,969 | 251,777 | 2,555,616 | 48,509 | 21,364,883 |

② 제 28(전) 기 1분기

| (단위:천원) |            |         |            |            |           |           |
|---------|------------|---------|------------|------------|-----------|-----------|
| 특수관계 구분 | 특수관계자명     | 매출      | 매입         | 유,무형자산 취득  | 기타수익      | 기타비용      |
| 지배회사    | 롯데쇼핑(주)    | 130,817 | 13,524,911 | -          | -         | 6,796,352 |
| 기타특수관계자 | 롯데카드(주)    | -       | -          | -          | -         | 3,114,611 |
|         | (주)대흥기획    | -       | -          | -          | -         | 830,287   |
|         | 롯데정보통신(주)  | -       | -          | 1,026,923  | -         | 461,712   |
|         | 롯데알미늄(주)   | 10,423  | 422,310    | -          | -         | 228,307   |
|         | 롯데로지스틱스(주) | -       | -          | -          | -         | 730,593   |
|         | (주)롯데닷컴    | 930,839 | -          | -          | -         | 140,368   |
|         | 기타         | 295,838 | 212,582    | 1,007,639  | -         | 2,513,464 |
|         | 합 계        |         | 1,367,917  | 14,159,803 | 2,034,562 | -         |

(3) 당분기말과 전기말 현재 당사와 특수관계자에 대한 채권·채무내역은 다음과 같습니다.

① 제 29(당) 기 1분기

| (단위:천원) |            |            |         |         |            |
|---------|------------|------------|---------|---------|------------|
| 특수관계 구분 | 특수관계자명     | 채권         |         | 채무      |            |
|         |            | 매출채권       | 기타채권    | 매입채무    | 기타채무       |
| 지배회사    | 롯데쇼핑(주)    | 7,651,156  | -       | -       | 4,707,012  |
| 기타특수관계자 | 롯데카드(주)    | 6,567,871  | -       | -       | 3,130,149  |
|         | (주)대흥기획    | -          | -       | -       | 8,808,072  |
|         | 롯데정보통신(주)  | -          | -       | -       | 1,052,947  |
|         | 롯데알미늄(주)   | 1,651      | -       | 209,467 | 500,502    |
|         | 롯데로지스틱스(주) | -          | -       | -       | 291,141    |
|         | (주)롯데닷컴    | 775,750    | -       | -       | 176,154    |
|         | 롯데멤버스(주)   | 15,290     | 53,360  | -       | 9,225,493  |
|         | 기타         | 4,800      | 900,098 | 60,941  | 878,227    |
| 합 계     |            | 15,016,518 | 953,458 | 270,408 | 28,769,697 |

② 제 28(전) 기

| (단위:천원) |            |           |         |         |            |
|---------|------------|-----------|---------|---------|------------|
| 특수관계 구분 | 특수관계자명     | 채권        |         | 채무      |            |
|         |            | 매출채권      | 기타채권    | 매입채무    | 기타채무       |
| 지배회사    | 롯데쇼핑(주)    | 5,069,500 | -       | -       | 7,591,259  |
| 기타특수관계자 | 롯데카드(주)    | 2,014,211 | -       | -       | 6,526,341  |
|         | (주)대흥기획    | -         | -       | -       | 9,151,611  |
|         | 롯데정보통신(주)  | -         | -       | -       | 2,051,662  |
|         | 롯데알미늄(주)   | 14,266    | -       | 316,257 | 335,523    |
|         | 롯데로지스틱스(주) | -         | -       | -       | 571,255    |
|         | (주)롯데닷컴    | 792,248   | -       | -       | 397,073    |
|         | 기타         | 12,951    | 554,548 | 382,557 | 202,898    |
| 합 계     |            | 7,903,176 | 554,548 | 698,814 | 26,827,622 |

(4) 주요 경영진에 대한 보상

당사는 기업 활동의 계획·운영·통제에 대하여 중요한 권한과 책임을 가진 등기임원을 주요 경영진으로 판단하였으며 당분기와 전분기 중 주요 경영진에게 지급된 보상금액은 다음과 같습니다.

| (단위:천원)        |               |               |
|----------------|---------------|---------------|
| 구 분            | 제 29(당) 기 1분기 | 제 28(전) 기 1분기 |
| 급여 및 기타단기종업원급여 | 230,775       | 247,606       |
| 퇴직급여           | 59,111        | 39,117        |
| 합 계            | 289,886       | 286,723       |

31. 보고기간 후 사건

당사는 2015년 4월 28일자 이사회에서 유통사업 역량 강화를 위해 (주)케이티렌탈 지분 4.9%를 인수하기로 결정하였습니다.

4. 재무제표

- 1분기말 현재회사는 2014년 1월 1일부 완전자회사의 흡수합병(소멸)로 인하여 연결대상 종속기업이 없으므로 당기재무제표는 개별재무제표입니다.

다만, 재무제표의 비교가능성을 제고하기 위하여 13년의 재무제표는 연결재무제표를 기준으로 하여 비교표시하였으며, 당기 개시전까지의 연결재무제표와 동일한 개념으로, 투자자이해도 증진을 위하여 연결재무제표 관련 사항에 기재합니다.

5. 재무제표 주석

- 1분기말 현재회사는 2014년 1월 1일부 완전자회사의 흡수합병(소멸)로 인하여 연결대상 종속기업이 없으므로 당기재무제표는 개별재무제표입니다.

다만, 재무제표의 비교가능성을 제고하기 위하여 13년의 재무제표는 연결재무제표를

기준으로 하여 비교표시하였으며, 당기 개시전까지의 연결재무제표와 동일한 개념으로, 투자자이해도 증진을 위하여 연결재무제표 관련 사항에 기재합니다.

## 6. 기타 재무에 관한 사항

### 가. 재무제표 제작성 등 유의사항 (합병)

#### (1) 합병 관련 주요내용

지배회사는 지배구조 단순화 및 경영 효율성을 증대시키고 사업간 시너지 효과의 극대화를 통한 기업가치를 제고하기 위해 2013년 10월 21일 지배회사의 이사회 결의에 의거 2014년 1월 1일을 합병기일로 하여 종속기업인 하이마트로지텍(주)와 (주)하이마트쇼핑몰을 합병하였습니다. 이 합병은 합병비율이 1:0인 무증자 흡수합병 방식이며, 소규모합병에 해당하므로 합병회사인 지배회사의 합병 승인을 위한 주주총회는 2013년 11월 21일 이사회 결의로 갈음하였습니다. 또한, 본 합병은 지배·종속기업간 합병이므로, 당사는 취득한 자산과 인수한 부채에 대하여 합병일 현재의 재무제표상의 장부금액으로 인식하였습니다.

두 회사는 롯데하이마트가 지분 100%를 가지고 있던 완전 자회사로서, 재무제표에 미치는 효과는 미비 합니다.

#### (2) 합병관련 공시일

- 1) 2013.10.21 : 주요사항보고서
- 2) 2013.11.21 : 기타주요경영사항(자율공시) - 소규모합병 승인 이사회 결의
- 3) 2014.01.02 : 합병등종료보고서

(3) 상기 합병에 따른 회계처리 요약은 다음과 같습니다. (단위: 천원)

| 구 분                     | 금 액          |
|-------------------------|--------------|
| 이전대가(*1)                | 7,571,081    |
| 취득한 자산과 인수한 부채의 계상액(*2) |              |
| 유동자산                    | 18,350,488   |
| 비유동자산                   | 448,266      |
| 유동부채                    | (10,782,255) |
| 비유동부채                   | (445,418)    |
| 총 식별가능한 순자산             | 7,571,081    |

(\*1) 합병기일 현재 연결재무제표상 종속기업투자 장부가액 입니다.

(\*2) 본 합병은 지배·종속기업간 합병이므로, 회사는 취득한 자산과 인수한 부채에 대하여 합병일 현재의 연결재무제표상의 장부금액으로 인식하였습니다.

#### (4) 합병 재무제표에 이용 유의사항

1분기 말 현재 회사는 14년 1월 1일부 완전자회사의 흡수합병(소멸)로 인하여 연결대상 종속기업이 없으므로 당기재무제표는 개별재무제표입니다.

다만, 재무제표의 비교가능성을 제고하기 위하여 13년의 재무제표는 연결재무제표를 기준으로 하여 비교표시하였으며, 당기 개시전까지의 연결재무제표와 동일한 개념으로, 투자자 이해도 증진을 위하여 합병후 재무제표를

'Ⅲ.재무의 관한사항'의 '2.연결재무제표'와 '3. 연결재무제표 주석'에 기재합니다.

나. 대손충당금 설정 현황

(1) 계정과목별 대손충당금 설정 내역

(단위 : 천원)

| 구 분                     | 계정과목      | 채권금액               | 대손충당금          | 대손충당금 설정률   |
|-------------------------|-----------|--------------------|----------------|-------------|
| 제29기 1분기<br>(2015년 3월말) | 매출채권      | 84,242,700         | 717,604        | 0.9%        |
|                         | 미수금       | 29,136,297         | 0              | 0.0%        |
|                         | 보증금       | 73,824,606         | 50,000         | 0.1%        |
|                         | <b>합계</b> | <b>187,203,603</b> | <b>767,604</b> | <b>0.4%</b> |
| 제28기<br>(2014년)         | 매출채권      | 52,686,966         | 721,602        | 1.4%        |
|                         | 미수금       | 22,026,199         | 0              | 0.0%        |
|                         | 보증금       | 74,333,793         | 50,000         | 0.1%        |
|                         | <b>합계</b> | <b>149,046,958</b> | <b>771,602</b> | <b>0.5%</b> |
| 제27기<br>(2013년)         | 매출채권      | 76,008,808         | 168,698        | 0.2%        |
|                         | 미수금       | 20,702,985         | 0              | 0.0%        |
|                         | 보증금       | 74,002,902         | 50,000         | 0.1%        |
|                         | <b>합계</b> | <b>170,714,696</b> | <b>218,698</b> | <b>0.1%</b> |

주1) 제29기 1분기, 제28기 재무제표는 개별 재무제표이나 100% 출자한 자회사 합병으로 인해 실질적으로 과거 연결재무제표와 동일한 개념이므로 투자자이해도 증진을 위해 당기 재무제표와 과거 연결재무제표비교식으로 삽입하였습니다. 제 27기 재무제표는 K-IFRS 연결기준 재무제표 기준으로 작성되었습니다.

(2) 대손충당금 변동 현황

(단위 : 천원)

| 구 분               | 제29기 1분기<br>(2015년 3월말) | 제28기<br>(2014년) | 제27기<br>(2013년) |
|-------------------|-------------------------|-----------------|-----------------|
| 1. 기초 대손충당금 잔액 합계 | 771,602                 | 218,698         | 595,105         |
| 2. 순대손처리액(①-②±③)  |                         |                 | (376,407)       |
| ① 대손처리액(상각채권액)    |                         |                 | (376,407)       |
| ② 상각채권회수액         |                         |                 |                 |
| ③ 기타증감액           |                         |                 |                 |
| 3. 대손상각비 계상(환입)액  | (53,998)                | 552,904         |                 |
| 4. 기말 대손충당금 잔액합계  | 717,604                 | 771,602         | 218,698         |

주) 연결대상 종속법인이 존재하던 제27기는 K-IFRS 연결 재무제표를 기준으로 작성했으며, 당기는 연결대상 종속법인의 합병(소멸)으로 개별 재무제표를 기준으로 작성하였습니다. 또한 합병(소멸)된 자회사는 롯데하이마트가 100% 출자한 완전 자회사로, 제 28기 재무제표가 실질적으로 과거 연결재무제표와 동일한 개념입니다.

(3) 매출채권관련 대손충당금 설정방침

- 제29기 1분기 기준 신규 대손충당금 설정 관련 해당 사항 없음

**(4) 제29기 1분기 말 현재 경과기간별 매출채권 잔액 현황**

(단위 : 천원)

| 구분   | 6월 이하      | 6월 초과<br>1년 이하 | 1년 초과<br>3년 이하 | 3년 초과 | 계          |
|------|------------|----------------|----------------|-------|------------|
| 계    | 83,667,109 | 430,939        | 144,652        | 0     | 84,242,700 |
| 구성비율 | 99.3%      | 0.5%           | 0.2%           | 0.0%  | 100.0%     |

**다. 재고자산 현황**

**(1) 최근 3사업연도 재고자산의 사업부문별 보유현황**

(단위 : 천원)

| 사업부문  | 계정과목 | 제29기 1분기<br>(15년 3월말) | 제28기<br>(14년 12월말) | 제27기<br>(13년 12월말) |
|---|------|-----------------------|--------------------|--------------------|
| 전자전문점   | 상품   | 422,987,106           | 356,714,679        | 339,401,573        |
| 물류  | 상품   | 406,114               | 398,800            | 327,081            |
| 합계  |      | 423,393,220           | 357,113,479        | 339,728,654        |
| 총자산대비 재고자산 구성비율(%)<br>[[재고자산합계÷기말자산총계) X 100] |      | 15.1%                 | 12.9%              | 12.3%              |
| 재고자산회전율(회수)<br>[연환산 매출원가÷{(기초재고+기말재고)÷2}]     |      | 7.3                   | 8.1                | 8.9                |

주) 제 27기는 연결기준으로 기재되었습니다.

**(2) 재고자산의 실사 내역**

**1) 실시일자**

- 당사 각 점포는 매월 재고 실사를 실시
- 당사의 재무상태표일 현재 재고자산과 실사일 현재의 재고자산과의 차이에 대하여 입출고 내역 확인 절차를 수행
- 당사 물류센터는 연간 4회 이상 매 분기 종료 후 물류의 재고 실사를 실시

**2) 감사인의 입회여부**

- 당사는 분반기에는 외부 감사인 입회하의 재고조사를 실시하지 않으며 외부 감사인 입회하의 재고조사는 기말에 실시합니다.

**라. 공정가치평가 내역**

**(1) 공정가치 서열체계**

회사는 공정가치로 측정되는 금융상품을 보유하고 있는 경우 평가기법에 따라 공정가치로

측정되는 금융상품을 수준별로 분석합니다.  
 정의된 수준들은 다음과 같습니다.

- 수준 1: 측정일에 동일한 자산이나 부채에 대한 접근 가능한 활성시장의 조정되지 않은 공시가격
- 수준 2: 수준 1의 공시가격 이외에 자산이나 부채에 대해 직접적으로 또는 간접적으로 관측가능한 투입변수
- 수준 3: 자산이나 부채에 대한 관측가능하지 않은 투입변수

당분기말과 전기말 현재 공정가치로 측정되는 금융상품의 공정가치 서열체계 구분은 다음과 같습니다.

① 제 29(당) 기 분기

| (단위 : 천원)     |      |         |      |         |
|---------------|------|---------|------|---------|
| 구 분           | 수준 1 | 수준 2    | 수준 3 | 합계      |
| 반복적인 공정가치 측정치 |      |         |      |         |
| 통화스왑부채        | -    | 748,888 | -    | 748,888 |

② 제 28(전) 기

| (단위 : 천원)     |           |         |      |         |
|---------------|-----------|---------|------|---------|
| 구 분           | 제 28(전) 기 |         |      |         |
|               | 수준 1      | 수준 2    | 수준 3 | 합계      |
| 반복적인 공정가치 측정치 |           |         |      |         |
| 통화스왑부채        | -         | 983,566 | -    | 983,566 |

마. 채무증권 발행실적 등

채무증권 발행실적

(기준일 : 2015년 03월 31일 )

(단위 : 백만원, %)

| 발행회사      | 증권종류       | 발행방법 | 발행일자       | 권면총액    | 이자율   | 평가등급<br>(평가기관)    | 만기일        | 상환여부 | 주관회사              |
|-----------|------------|------|------------|---------|---|-------------------|------------|------|-------------------|
| 롯데하이마트(주) | 회사채        | 공모   | 2013.03.04 | 150,000 | 2.90  | AA-<br>(한신정, 한신평) | 2016.03.04 | 미상환  | KB투자증권<br>한국투자증권  |
| 롯데하이마트(주) | 회사채        | 공모   | 2013.03.04 | 150,000 | 3.04  | AA-<br>(한신정, 한신평) | 2018.03.04 | 미상환  | KB투자증권<br>한국투자증권  |
| 롯데하이마트(주) | 회사채        | 사모   | 2013.03.27 | 33,570  | 3개월<br>Libor+0.5%<br>(변동)<br>(스왑금리<br>2.68% 고정) | -                 | 2016.03.27 | 미상환  | 미즈호<br>증권<br>(홍콩) |
| 롯데하이마트(주) | 기업어음<br>증권 | 사모   | 2013.04.19 | 30,000  | 2.99  | A1<br>(한신정, 한신평)  | 2013.05.20 | 상환   | -                 |

|           |            |    |            |        |      |                  |            |    |   |
|-----------|------------|----|------------|--------|------|------------------|------------|----|---|
| 롯데하이마트(주) | 기업어음<br>증권 | 사모 | 2013.05.02 | 40,000 | 2.97 | A1<br>(한신정, 한신평) | 2013.08.01 | 상환 | - |
| 롯데하이마트(주) | 기업어음<br>증권 | 사모 | 2013.05.31 | 15,000 | 2.89 | A1<br>(한신정, 한신평) | 2013.06.20 | 상환 | - |
| 롯데하이마트(주) | 기업어음<br>증권 | 사모 | 2013.06.03 | 15,000 | 2.89 | A1<br>(한신정, 한신평) | 2013.06.24 | 상환 | - |
| 롯데하이마트(주) | 기업어음<br>증권 | 사모 | 2013.07.02 | 20,000 | 2.89 | A1<br>(한신정, 한신평) | 2013.07.08 | 상환 | - |
| 롯데하이마트(주) | 기업어음<br>증권 | 사모 | 2013.09.30 | 30,000 | 2.86 | A1<br>(한신정, 한신평) | 2013.10.11 | 상환 | - |
| 롯데하이마트(주) | 기업어음<br>증권 | 사모 | 2013.09.30 | 30,000 | 2.86 | A1<br>(한신정, 한신평) | 2013.10.18 | 상환 | - |
| 롯데하이마트(주) | 기업어음<br>증권 | 사모 | 2013.10.01 | 25,000 | 2.86 | A1<br>(한신정, 한신평) | 2013.10.11 | 상환 | - |
| 롯데하이마트(주) | 기업어음<br>증권 | 사모 | 2013.10.11 | 20,000 | 2.66 | A1<br>(한신정, 한신평) | 2013.11.11 | 상환 | - |
| 롯데하이마트(주) | 기업어음<br>증권 | 사모 | 2013.10.11 | 20,000 | 2.67 | A1<br>(한신정, 한신평) | 2013.11.11 | 상환 | - |
| 롯데하이마트(주) | 기업어음<br>증권 | 사모 | 2013.10.25 | 15,000 | 2.86 | A1<br>(한신정, 한신평) | 2013.11.01 | 상환 | - |
| 롯데하이마트(주) | 기업어음<br>증권 | 사모 | 2013.10.30 | 70,000 | 2.70 | A1<br>(한신정, 한신평) | 2013.11.11 | 상환 | - |
| 롯데하이마트(주) | 기업어음<br>증권 | 사모 | 2013.11.01 | 40,000 | 2.85 | A1<br>(한신정, 한신평) | 2013.11.15 | 상환 | - |
| 롯데하이마트(주) | 기업어음<br>증권 | 사모 | 2013.11.11 | 40,000 | 2.62 | A1<br>(한신정, 한신평) | 2013.11.21 | 상환 | - |
| 롯데하이마트(주) | 기업어음<br>증권 | 사모 | 2013.11.11 | 40,000 | 2.62 | A1<br>(한신정, 한신평) | 2013.11.28 | 상환 | - |
| 롯데하이마트(주) | 기업어음<br>증권 | 사모 | 2013.11.15 | 10,000 | 2.62 | A1<br>(한신정, 한신평) | 2013.11.22 | 상환 | - |
| 롯데하이마트(주) | 기업어음<br>증권 | 사모 | 2013.11.28 | 5,000  | 2.61 | A1<br>(한신정, 한신평) | 2013.12.06 | 상환 | - |
| 롯데하이마트(주) | 기업어음<br>증권 | 사모 | 2013.11.28 | 25,000 | 2.62 | A1<br>(한신정, 한신평) | 2013.12.06 | 상환 | - |
| 롯데하이마트(주) | 기업어음<br>증권 | 사모 | 2013.11.29 | 10,000 | 2.64 | A1<br>(한신정, 한신평) | 2013.12.13 | 상환 | - |
| 롯데하이마트(주) | 기업어음<br>증권 | 사모 | 2013.11.29 | 40,000 | 2.65 | A1<br>(한신정, 한신평) | 2013.12.13 | 상환 | - |
| 롯데하이마트(주) | 기업어음<br>증권 | 사모 | 2013.12.13 | 10,000 | 2.63 | A1<br>(한신정, 한신평) | 2013.12.20 | 상환 | - |
| 롯데하이마트(주) | 기업어음<br>증권 | 사모 | 2013.12.23 | 70,000 | 2.85 | A1<br>(한신정, 한신평) | 2014.01.09 | 상환 | - |
| 롯데하이마트(주) | 기업어음<br>증권 | 사모 | 2014.01.09 | 15,000 | 2.63 | A1<br>(한신정, 한신평) | 2014.01.16 | 상환 | - |
| 롯데하이마트(주) | 기업어음<br>증권 | 사모 | 2014.01.28 | 50,000 | 2.74 | A1<br>(한신정, 한신평) | 2014.02.06 | 상환 | - |
| 롯데하이마트(주) | 기업어음<br>증권 | 사모 | 2014.01.28 | 10,000 | 2.74 | A1<br>(한신정, 한신평) | 2014.02.06 | 상환 | - |

|           |            |    |            |        |      |                  |            |    |   |
|-----------|------------|----|------------|--------|------|------------------|------------|----|---|
| 롯데하이마트(주) | 기업어음<br>증권 | 사모 | 2014.01.28 | 60,000 | 2.80 | A1<br>(한신정, 한신평) | 2014.02.13 | 상환 | - |
| 롯데하이마트(주) | 기업어음<br>증권 | 사모 | 2014.02.03 | 20,000 | 2.68 | A1<br>(한신정, 한신평) | 2014.02.11 | 상환 | - |
| 롯데하이마트(주) | 기업어음<br>증권 | 사모 | 2014.02.06 | 45,000 | 2.61 | A1<br>(한신정, 한신평) | 2014.02.18 | 상환 | - |
| 롯데하이마트(주) | 기업어음<br>증권 | 사모 | 2014.02.13 | 70,000 | 2.56 | A1<br>(한신정, 한신평) | 2014.02.20 | 상환 | - |
| 롯데하이마트(주) | 기업어음<br>증권 | 사모 | 2014.02.18 | 70,000 | 2.54 | A1<br>(한신정, 한신평) | 2014.02.25 | 상환 | - |
| 롯데하이마트(주) | 기업어음<br>증권 | 사모 | 2014.02.20 | 50,000 | 2.62 | A1<br>(한신정, 한신평) | 2014.03.06 | 상환 | - |
| 롯데하이마트(주) | 기업어음<br>증권 | 사모 | 2014.02.25 | 70,000 | 2.64 | A1<br>(한신정, 한신평) | 2014.03.04 | 상환 | - |
| 롯데하이마트(주) | 기업어음<br>증권 | 사모 | 2014.02.27 | 50,000 | 2.63 | A1<br>(한신정, 한신평) | 2014.03.06 | 상환 | - |
| 롯데하이마트(주) | 기업어음<br>증권 | 사모 | 2014.03.04 | 70,000 | 2.63 | A1<br>(한신정, 한신평) | 2014.03.11 | 상환 | - |
| 롯데하이마트(주) | 기업어음<br>증권 | 사모 | 2014.03.06 | 35,000 | 2.68 | A1<br>(한신정, 한신평) | 2014.03.13 | 상환 | - |
| 롯데하이마트(주) | 기업어음<br>증권 | 사모 | 2014.03.06 | 50,000 | 2.68 | A1<br>(한신정, 한신평) | 2014.03.13 | 상환 | - |
| 롯데하이마트(주) | 기업어음<br>증권 | 사모 | 2014.03.11 | 70,000 | 2.63 | A1<br>(한신정, 한신평) | 2014.03.18 | 상환 | - |
| 롯데하이마트(주) | 기업어음<br>증권 | 사모 | 2014.03.13 | 70,000 | 2.62 | A1<br>(한신정, 한신평) | 2014.03.20 | 상환 | - |
| 롯데하이마트(주) | 기업어음<br>증권 | 사모 | 2014.03.18 | 30,000 | 2.57 | A1<br>(한신정, 한신평) | 2014.03.25 | 상환 | - |
| 롯데하이마트(주) | 기업어음<br>증권 | 사모 | 2014.03.18 | 40,000 | 2.57 | A1<br>(한신정, 한신평) | 2014.03.25 | 상환 | - |
| 롯데하이마트(주) | 기업어음<br>증권 | 사모 | 2014.03.20 | 50,000 | 2.53 | A1<br>(한신정, 한신평) | 2014.03.27 | 상환 | - |
| 롯데하이마트(주) | 기업어음<br>증권 | 사모 | 2014.03.25 | 40,000 | 2.64 | A1<br>(한신정, 한신평) | 2014.04.01 | 상환 | - |
| 롯데하이마트(주) | 기업어음<br>증권 | 사모 | 2014.03.25 | 40,000 | 2.64 | A1<br>(한신정, 한신평) | 2014.04.01 | 상환 | - |
| 롯데하이마트(주) | 기업어음<br>증권 | 사모 | 2014.03.28 | 50,000 | 2.63 | A1<br>(한신정, 한신평) | 2014.04.04 | 상환 | - |
| 롯데하이마트(주) | 기업어음<br>증권 | 사모 | 2014.03.28 | 40,000 | 2.63 | A1<br>(한신정, 한신평) | 2014.04.04 | 상환 | - |
| 롯데하이마트(주) | 기업어음<br>증권 | 사모 | 2014.04.01 | 30,000 | 2.61 | A1<br>(한신정, 한신평) | 2014.04.08 | 상환 | - |
| 롯데하이마트(주) | 기업어음<br>증권 | 사모 | 2014.04.01 | 40,000 | 2.61 | A1<br>(한신정, 한신평) | 2014.04.08 | 상환 | - |
| 롯데하이마트(주) | 기업어음<br>증권 | 사모 | 2014.04.04 | 40,000 | 2.61 | A1<br>(한신정, 한신평) | 2014.04.11 | 상환 | - |
| 롯데하이마트(주) | 기업어음<br>증권 | 사모 | 2014.04.04 | 30,000 | 2.61 | A1<br>(한신정, 한신평) | 2014.04.11 | 상환 | - |

|           |            |    |            |        |      |                  |            |    |   |
|-----------|------------|----|------------|--------|------|------------------|------------|----|---|
| 롯데하이마트(주) | 기업어음<br>증권 | 사모 | 2014.04.08 | 30,000 | 2.61 | A1<br>(한신정, 한신평) | 2014.04.15 | 상환 | - |
| 롯데하이마트(주) | 기업어음<br>증권 | 사모 | 2014.04.11 | 40,000 | 2.64 | A1<br>(한신정, 한신평) | 2014.04.18 | 상환 | - |
| 롯데하이마트(주) | 기업어음<br>증권 | 사모 | 2014.04.11 | 30,000 | 2.64 | A1<br>(한신정, 한신평) | 2014.04.18 | 상환 | - |
| 롯데하이마트(주) | 기업어음<br>증권 | 사모 | 2014.04.15 | 30,000 | 2.63 | A1<br>(한신정, 한신평) | 2014.04.22 | 상환 | - |
| 롯데하이마트(주) | 기업어음<br>증권 | 사모 | 2014.04.18 | 30,000 | 2.59 | A1<br>(한신정, 한신평) | 2014.04.25 | 상환 | - |
| 롯데하이마트(주) | 기업어음<br>증권 | 사모 | 2014.04.18 | 30,000 | 2.59 | A1<br>(한신정, 한신평) | 2014.04.25 | 상환 | - |
| 롯데하이마트(주) | 기업어음<br>증권 | 사모 | 2014.04.22 | 30,000 | 2.68 | A1<br>(한신정, 한신평) | 2014.04.29 | 상환 | - |
| 롯데하이마트(주) | 기업어음<br>증권 | 사모 | 2014.04.25 | 50,000 | 2.74 | A1<br>(한신정, 한신평) | 2014.05.09 | 상환 | - |
| 롯데하이마트(주) | 기업어음<br>증권 | 사모 | 2014.04.25 | 40,000 | 2.74 | A1<br>(한신정, 한신평) | 2014.05.09 | 상환 | - |
| 롯데하이마트(주) | 기업어음<br>증권 | 사모 | 2014.04.29 | 50,000 | 2.77 | A1<br>(한신정, 한신평) | 2014.05.13 | 상환 | - |
| 롯데하이마트(주) | 기업어음<br>증권 | 사모 | 2014.04.29 | 40,000 | 2.77 | A1<br>(한신정, 한신평) | 2014.05.13 | 상환 | - |
| 롯데하이마트(주) | 기업어음<br>증권 | 사모 | 2014.05.08 | 20,000 | 2.72 | A1<br>(한신정, 한신평) | 2014.05.15 | 상환 | - |
| 롯데하이마트(주) | 기업어음<br>증권 | 사모 | 2014.05.09 | 30,000 | 2.63 | A1<br>(한신정, 한신평) | 2014.05.16 | 상환 | - |
| 롯데하이마트(주) | 기업어음<br>증권 | 사모 | 2014.05.09 | 30,000 | 2.63 | A1<br>(한신정, 한신평) | 2014.05.16 | 상환 | - |
| 롯데하이마트(주) | 기업어음<br>증권 | 사모 | 2014.05.13 | 70,000 | 2.65 | A1<br>(한신정, 한신평) | 2014.05.20 | 상환 | - |
| 롯데하이마트(주) | 기업어음<br>증권 | 사모 | 2014.05.13 | 20,000 | 2.65 | A1<br>(한신정, 한신평) | 2014.05.20 | 상환 | - |
| 롯데하이마트(주) | 기업어음<br>증권 | 사모 | 2014.05.16 | 30,000 | 2.63 | A1<br>(한기평, 한신평) | 2014.05.23 | 상환 | - |
| 롯데하이마트(주) | 기업어음<br>증권 | 사모 | 2014.05.16 | 20,000 | 2.63 | A1<br>(한기평, 한신평) | 2014.05.23 | 상환 | - |
| 롯데하이마트(주) | 기업어음<br>증권 | 사모 | 2014.05.20 | 40,000 | 2.62 | A1<br>(한기평, 한신평) | 2014.05.27 | 상환 | - |
| 롯데하이마트(주) | 기업어음<br>증권 | 사모 | 2014.05.20 | 30,000 | 2.62 | A1<br>(한기평, 한신평) | 2014.05.27 | 상환 | - |
| 롯데하이마트(주) | 기업어음<br>증권 | 사모 | 2014.05.23 | 20,000 | 2.63 | A1<br>(한기평, 한신평) | 2014.05.30 | 상환 | - |
| 롯데하이마트(주) | 기업어음<br>증권 | 사모 | 2014.05.23 | 20,000 | 2.63 | A1<br>(한기평, 한신평) | 2014.05.30 | 상환 | - |
| 롯데하이마트(주) | 기업어음<br>증권 | 사모 | 2014.05.27 | 40,000 | 2.64 | A1<br>(한기평, 한신평) | 2014.06.03 | 상환 | - |
| 롯데하이마트(주) | 기업어음<br>증권 | 사모 | 2014.05.27 | 30,000 | 2.64 | A1<br>(한기평, 한신평) | 2014.06.03 | 상환 | - |

|           |            |    |            |        |      |                  |            |    |   |
|-----------|------------|----|------------|--------|------|------------------|------------|----|---|
| 롯데하이마트(주) | 기업어음<br>증권 | 사모 | 2014.05.30 | 30,000 | 2.64 | A1<br>(한기평, 한신평) | 2014.06.13 | 상환 | - |
| 롯데하이마트(주) | 기업어음<br>증권 | 사모 | 2014.05.30 | 30,000 | 2.64 | A1<br>(한기평, 한신평) | 2014.06.13 | 상환 | - |
| 롯데하이마트(주) | 기업어음<br>증권 | 사모 | 2014.06.02 | 20,000 | 2.6  | A1<br>(한기평, 한신평) | 2014.06.09 | 상환 | - |
| 롯데하이마트(주) | 기업어음<br>증권 | 사모 | 2014.06.03 | 30,000 | 2.6  | A1<br>(한기평, 한신평) | 2014.06.10 | 상환 | - |
| 롯데하이마트(주) | 기업어음<br>증권 | 사모 | 2014.06.03 | 40,000 | 2.6  | A1<br>(한기평, 한신평) | 2014.06.10 | 상환 | - |
| 롯데하이마트(주) | 기업어음<br>증권 | 사모 | 2014.06.03 | 40,000 | 2.6  | A1<br>(한기평, 한신평) | 2014.06.10 | 상환 | - |
| 롯데하이마트(주) | 기업어음<br>증권 | 사모 | 2014.06.10 | 50,000 | 2.6  | A1<br>(한기평, 한신평) | 2014.06.17 | 상환 | - |
| 롯데하이마트(주) | 기업어음<br>증권 | 사모 | 2014.06.10 | 30,000 | 2.6  | A1<br>(한기평, 한신평) | 2014.06.17 | 상환 | - |
| 롯데하이마트(주) | 기업어음<br>증권 | 사모 | 2014.06.13 | 20,000 | 2.6  | A1<br>(한기평, 한신평) | 2014.06.20 | 상환 | - |
| 롯데하이마트(주) | 기업어음<br>증권 | 사모 | 2014.06.13 | 20,000 | 2.6  | A1<br>(한기평, 한신평) | 2014.06.20 | 상환 | - |
| 롯데하이마트(주) | 기업어음<br>증권 | 사모 | 2014.06.17 | 60,000 | 2.59 | A1<br>(한기평, 한신평) | 2014.06.24 | 상환 | - |
| 롯데하이마트(주) | 기업어음<br>증권 | 사모 | 2014.06.17 | 30,000 | 2.59 | A1<br>(한기평, 한신평) | 2014.06.24 | 상환 | - |
| 롯데하이마트(주) | 기업어음<br>증권 | 사모 | 2014.06.20 | 10,000 | 2.59 | A1<br>(한기평, 한신평) | 2014.06.27 | 상환 | - |
| 롯데하이마트(주) | 기업어음<br>증권 | 사모 | 2014.06.24 | 60,000 | 2.66 | A1<br>(한기평, 한신평) | 2014.07.01 | 상환 | - |
| 롯데하이마트(주) | 기업어음<br>증권 | 사모 | 2014.06.24 | 30,000 | 2.66 | A1<br>(한기평, 한신평) | 2014.07.01 | 상환 | - |
| 롯데하이마트(주) | 기업어음<br>증권 | 사모 | 2014.06.30 | 40,000 | 2.68 | A1<br>(한기평, 한신평) | 2014.07.07 | 상환 | - |
| 롯데하이마트(주) | 기업어음<br>증권 | 사모 | 2014.06.30 | 20,000 | 2.68 | A1<br>(한기평, 한신평) | 2014.07.07 | 상환 | - |
| 롯데하이마트(주) | 기업어음<br>증권 | 사모 | 2014.07.01 | 30,000 | 2.65 | A1<br>(한기평, 한신평) | 2014.07.08 | 상환 | - |
| 롯데하이마트(주) | 기업어음<br>증권 | 사모 | 2014.07.01 | 20,000 | 2.65 | A1<br>(한기평, 한신평) | 2014.07.08 | 상환 | - |
| 롯데하이마트(주) | 기업어음<br>증권 | 사모 | 2014.07.01 | 70,000 | 2.65 | A1<br>(한기평, 한신평) | 2014.07.08 | 상환 | - |
| 롯데하이마트(주) | 기업어음<br>증권 | 사모 | 2014.07.07 | 30,000 | 2.58 | A1<br>(한기평, 한신평) | 2014.07.14 | 상환 | - |
| 롯데하이마트(주) | 기업어음<br>증권 | 사모 | 2014.07.08 | 10,000 | 2.62 | A1<br>(한기평, 한신평) | 2014.07.15 | 상환 | - |
| 롯데하이마트(주) | 기업어음<br>증권 | 사모 | 2014.07.08 | 10,000 | 2.62 | A1<br>(한기평, 한신평) | 2014.07.15 | 상환 | - |
| 롯데하이마트(주) | 기업어음<br>증권 | 사모 | 2014.07.08 | 80,000 | 2.62 | A1<br>(한기평, 한신평) | 2014.07.15 | 상환 | - |

|           |            |    |            |        |      |                  |            |    |   |
|-----------|------------|----|------------|--------|------|------------------|------------|----|---|
| 롯데하이마트(주) | 기업어음<br>증권 | 사모 | 2014.07.15 | 60,000 | 2.61 | A1<br>(한기평, 한신평) | 2014.07.22 | 상환 | - |
| 롯데하이마트(주) | 기업어음<br>증권 | 사모 | 2014.07.15 | 40,000 | 2.61 | A1<br>(한기평, 한신평) | 2014.07.22 | 상환 | - |
| 롯데하이마트(주) | 기업어음<br>증권 | 사모 | 2014.07.22 | 20,000 | 2.59 | A1<br>(한기평, 한신평) | 2014.07.29 | 상환 | - |
| 롯데하이마트(주) | 기업어음<br>증권 | 사모 | 2014.07.22 | 20,000 | 2.59 | A1<br>(한기평, 한신평) | 2014.07.29 | 상환 | - |
| 롯데하이마트(주) | 전자단기<br>사채 | 사모 | 2014.07.29 | 10,000 | 2.62 | A1<br>(한기평, 한신평) | 2014.08.05 | 상환 | - |
| 롯데하이마트(주) | 기업어음<br>증권 | 사모 | 2014.07.31 | 30,000 | 2.61 | A1<br>(한기평, 한신평) | 2014.08.07 | 상환 | - |
| 롯데하이마트(주) | 기업어음<br>증권 | 사모 | 2014.07.31 | 20,000 | 2.61 | A1<br>(한기평, 한신평) | 2014.08.07 | 상환 | - |
| 롯데하이마트(주) | 기업어음<br>증권 | 사모 | 2014.08.05 | 10,000 | 2.61 | A1<br>(한기평, 한신평) | 2014.08.12 | 상환 | - |
| 롯데하이마트(주) | 기업어음<br>증권 | 사모 | 2014.08.07 | 20,000 | 2.57 | A1<br>(한기평, 한신평) | 2014.08.14 | 상환 | - |
| 롯데하이마트(주) | 전자단기<br>사채 | 사모 | 2014.08.14 | 20,000 | 2.34 | A1<br>(한기평, 한신평) | 2014.08.21 | 상환 | - |
| 롯데하이마트(주) | 기업어음<br>증권 | 사모 | 2014.09.01 | 20,000 | 2.32 | A1<br>(한기평, 한신평) | 2014.09.11 | 상환 | - |
| 롯데하이마트(주) | 기업어음<br>증권 | 사모 | 2014.09.01 | 50,000 | 2.32 | A1<br>(한기평, 한신평) | 2014.09.15 | 상환 | - |
| 롯데하이마트(주) | 전자단기<br>사채 | 사모 | 2014.09.15 | 20,000 | 2.32 | A1<br>(한기평, 한신평) | 2014.09.22 | 상환 | - |
| 롯데하이마트(주) | 전자단기<br>사채 | 사모 | 2014.09.30 | 40,000 | 2.34 | A1<br>(한기평, 한신평) | 2014.10.07 | 상환 | - |
| 롯데하이마트(주) | 전자단기<br>사채 | 사모 | 2014.09.30 | 20,000 | 2.34 | A1<br>(한기평, 한신평) | 2014.10.07 | 상환 | - |
| 롯데하이마트(주) | 전자단기<br>사채 | 사모 | 2014.10.07 | 40,000 | 2.32 | A1<br>(한기평, 한신평) | 2014.10.14 | 상환 | - |
| 롯데하이마트(주) | 전자단기<br>사채 | 사모 | 2014.10.07 | 20,000 | 2.32 | A1<br>(한기평, 한신평) | 2014.10.14 | 상환 | - |
| 롯데하이마트(주) | 전자단기<br>사채 | 사모 | 2014.10.14 | 10,000 | 2.30 | A1<br>(한기평, 한신평) | 2014.10.21 | 상환 | - |
| 롯데하이마트(주) | 전자단기<br>사채 | 사모 | 2014.10.14 | 30,000 | 2.30 | A1<br>(한기평, 한신평) | 2014.10.21 | 상환 | - |
| 롯데하이마트(주) | 전자단기<br>사채 | 사모 | 2014.10.21 | 20,000 | 2.06 | A1<br>(한기평, 한신평) | 2014.10.28 | 상환 | - |
| 롯데하이마트(주) | 전자단기<br>사채 | 사모 | 2014.10.28 | 10,000 | 2.10 | A1<br>(한기평, 한신평) | 2014.11.04 | 상환 | - |
| 롯데하이마트(주) | 전자단기<br>사채 | 사모 | 2014.10.31 | 20,000 | 2.09 | A1<br>(한기평, 한신평) | 2014.11.07 | 상환 | - |
| 롯데하이마트(주) | 전자단기<br>사채 | 사모 | 2014.10.31 | 30,000 | 2.09 | A1<br>(한기평, 한신평) | 2014.11.07 | 상환 | - |
| 롯데하이마트(주) | 전자단기<br>사채 | 사모 | 2014.11.03 | 10,000 | 2.08 | A1<br>(한기평, 한신평) | 2014.11.10 | 상환 | - |

|           |            |    |            |           |      |                  |            |     |   |
|-----------|------------|----|------------|-----------|------|------------------|------------|-----|---|
| 롯데하이마트(주) | 전자단기<br>사채 | 사모 | 2014.11.04 | 10,000    | 2.05 | A1<br>(한기평, 한신평) | 2014.11.11 | 상환  | - |
| 롯데하이마트(주) | 전자단기<br>사채 | 사모 | 2014.11.07 | 30,000    | 2.04 | A1<br>(한기평, 한신평) | 2014.11.14 | 상환  | - |
| 롯데하이마트(주) | 전자단기<br>사채 | 사모 | 2014.11.11 | 10,000    | 2.09 | A1<br>(한기평, 한신평) | 2014.11.18 | 상환  | - |
| 롯데하이마트(주) | 전자단기<br>사채 | 사모 | 2015.03.02 | 20,000    | 2.04 | A1<br>(한기평, 한신평) | 2015.03.09 | 상환  | - |
| 롯데하이마트(주) | 전자단기<br>사채 | 사모 | 2015.03.03 | 10,000    | 2.04 | A1<br>(한기평, 한신평) | 2015.03.10 | 상환  | - |
| 롯데하이마트(주) | 전자단기<br>사채 | 사모 | 2015.03.31 | 30,000    | 1.84 | A1<br>(한기평, 한신평) | 2015.04.07 | 미상환 | - |
| 합 계       | -          | -  | -          | 4,498,570 | -    | -                | -          | -   | - |

### 기업어음증권 미상환 잔액

(기준일 : 2015년 03월 31일 )

(단위 : 백만원)

| 잔여만기      |    | 10일 이하 | 10일초과<br>30일이하 | 30일초과<br>90일이하 | 90일초과<br>180일이하 | 180일초과<br>1년이하 | 1년초과<br>2년이하 | 2년초과<br>3년이하 | 3년 초과 | 합 계 |
|-----------|----|--------|----------------|----------------|-----------------|----------------|--------------|--------------|-------|-----|
| 미상환<br>잔액 | 공모 | -      | -              | -              | -               | -              | -            | -            | -     | -   |
|           | 사모 | -      | -              | -              | -               | -              | -            | -            | -     | -   |
|           | 합계 | -      | -              | -              | -               | -              | -            | -            | -     | -   |

### 전자단기사채 미상환 잔액

(기준일 : 2015년 03월 31일 )

(단위 : 백만원)

| 잔여만기      |    | 10일 이하 | 10일초과<br>30일이하 | 30일초과<br>90일이하 | 90일초과<br>180일이하 | 180일초과<br>1년이하 | 합 계    | 발행 한도   | 잔여 한도   |
|-----------|----|--------|----------------|----------------|-----------------|----------------|--------|---------|---------|
| 미상환<br>잔액 | 공모 | -      | -              | -              | -               | -              | -      | -       | -       |
|           | 사모 | 30,000 | -              | -              | -               | -              | 30,000 | -       | -       |
|           | 합계 | 30,000 | -              | -              | -               | -              | 30,000 | 200,000 | 170,000 |

### 회사채 미상환 잔액

(기준일 : 2015년 03월 31일 )

(단위 : 백만원)

| 잔여만기      |    | 1년 이하   | 1년초과<br>2년이하 | 2년초과<br>3년이하 | 3년초과<br>4년이하 | 4년초과<br>5년이하 | 5년초과<br>10년이하 | 10년초과 | 합 계     |
|-----------|----|---------|--------------|--------------|--------------|--------------|---------------|-------|---------|
| 미상환<br>잔액 | 공모 | 450,000 | -            | 150,000      | -            | -            | -             | -     | 600,000 |
|           | 사모 | 33,570  | -            | -            | -            | -            | -             | -     | 33,570  |
|           | 합계 | 483,570 | -            | 150,000      | -            | -            | -             | -     | 633,570 |

### 신종자본증권 미상환 잔액

(기준일 : 2015년 03월 31일 )

(단위 : 백만원)

| 잔여만기 |    | 1년 이하 | 1년초과<br>5년이하 | 5년초과<br>10년이하 | 10년초과<br>15년이하 | 15년초과<br>20년이하 | 20년초과<br>30년이하 | 30년초과 | 합 계 |
|------|----|-------|--------------|---------------|----------------|----------------|----------------|-------|-----|
| 미상환  | 공모 | -     | -            | -             | -              | -              | -              | -     | -   |

|    |    |   |   |   |   |   |   |   |   |
|----|----|---|---|---|---|---|---|---|---|
| 잔액 | 사모 | - | - | - | - | - | - | - | - |
|    | 합계 | - | - | - | - | - | - | - | - |

### 조건부자본증권 미상환 잔액

(기준일 : 2015년 03월 31일 )

(단위 : 백만원)

| 잔여만기      |    | 1년 이하 | 1년초과<br>2년이하 | 2년초과<br>3년이하 | 3년초과<br>4년이하 | 4년초과<br>5년이하 | 5년초과<br>10년이하 | 10년초과<br>20년이하 | 20년초과<br>30년이하 | 30년초과 | 합 계 |
|-----------|----|-------|--------------|--------------|--------------|--------------|---------------|----------------|----------------|-------|-----|
| 미상환<br>잔액 | 공모 | -     | -            | -            | -            | -            | -             | -              | -              | -     | -   |
|           | 사모 | -     | -            | -            | -            | -            | -             | -              | -              | -     | -   |
|           | 합계 | -     | -            | -            | -            | -            | -             | -              | -              | -     | -   |

## IV. 감사인의 감사의견 등

### 1. 회계감사인의 명칭 및 감사의견

| 사업연도    | 감사인    | 감사의견 | 감사보고서 특기사항 |
|---------|--------|------|------------|
| 제29 1분기 | 삼정회계법인 | 적정   | 검토         |
| 제28기    | 삼일회계법인 | 적정   | -          |
| 제27기    | 삼일회계법인 | 적정   | -          |

### 2. 감사용역 체결현황 (연결 및 개별재무제표)

(단위: 천원, 시간)

| 사업연도     | 감사인     | 내용  | 보수      | 총소요시간 | 비고                      |
|----------|---------|---|---------|-------|-------------------------|
| 제29기 1분기 | 삼정 회계법인 | - 분반기 검토<br>- 개별재무제표감사<br>- 기타 감사업무               | 225,000 | 680   | 내부회계관리제도 검토<br>10백만원 별도 |
| 제28기     | 삼일 회계법인 | - 분반기 검토<br>- 개별재무제표감사<br>- 기타 감사업무               | 225,000 | 3,154 | -                       |
| 제27기     | 삼일 회계법인 | - 분반기 검토<br>- 개별재무제표감사<br>- 연결재무제표감사<br>- 기타 감사업무 | 225,000 | 3,085 | -                       |

### 3. 회계감사인과의 비감사용역 계약체결 현황

(기준일 : 2015.03.31)

(단위: 천원)

| 사업연도 | 계약체결일   | 용역내용        | 용역수행기간          | 용역보수    | 비고 |
|------|---------|-------------|-----------------|---------|----|
| 제28기 | 2014.04 | 세무조정        | 2014.04~2015.03 | 25,000  | -  |
|      | 2014.04 | 세무자문        | 2014.04~2014.04 | 4,000   | -  |
|      | 2014.02 | 물류용역진단      | 2014.02~2014.04 | 200,000 | -  |
|      | 2014.01 | 재고 가치평가(2차) | 2014.01~2014.12 | 105,000 | -  |
| 제27기 | 2013.09 | 재고 가치평가     | 2013.09~2013.12 | 60,000  | -  |
|      | 2013.01 | 세무자문용역      | 2013.01~2013.09 | 270,000 | -  |
|      | 2013.01 | 세무조정        | 2013.01~2013.03 | 25,000  | -  |

주) 현재 보고서 제출일 기준으로 제29기는 회계감사인과의 비감사용역 계약체결 현황이 없습니다.

### 4. 회계감사인의 변경

당사는 2015년 3월 3일 계약기간 만료로 인하여 감사위원회 결의로 회계감사인을 삼정회계

법인으로 변경하였습니다.

#### 5. 내부회계관리제도

2014년 회계연도중 감사(위원회)가 내부감시장치의 가동의 적정성에 대한 감사 결과 효과적으로 가동되고 있다고 평가하고 2015. 2. 3 이사회에 보고하였습니다.

## V. 이사의 경영진단 및 분석의견

당사는 기업공시서식 작성기준에 따라 분, 반기보고서의 본 항목을 기재하지 않습니다.

## VI. 이사회 등 회사의 기관에 관한 사항

### 1. 이사회에 관한 사항

#### 가. 이사회 구성에 관한 사항

당사 정관상 이사회는 3인 이상 최대 9인까지의 이사로 구성하고 사외이사는 이사 총수의 과반수로 선임하도록 규정되어 있습니다. 보고서 제출 기준일 현재 당사 이사회는 사내이사 4명과 사외이사 5명으로 총 9인으로 구성되어 있습니다. 이사회 내에는 감사위원회, 사외이사후보추천위원회, 내부거래위원회, 보상위원회등 4개의 소위원회가 설치되어 운영중입니다

#### (1) 이사회 구성

[기준일 : 2015.03.31]

| 성명<br>(생년월일)      | 직책명<br>(상근/등기)   | 최초<br>선임일  | 주요 경력   | 담당업무 | 비고 |
|-------------------|------------------|------------|---|------|----|
| 이동우<br>(60.09.07) | 대표이사<br>(상근/등기)  | 2015.03.20 | - 건국대 경영학<br>- 롯데쇼핑 경영지원본부장<br>- 12~14 롯데월드 대표이사 부사장<br>- (現)롯데하이마트 사내이사<br>- (現)롯데하이마트 대표이사  | 업무총괄 | 신임 |
| 임병연<br>(64.09.27) | 사내이사<br>(비상근/등기) | 2015.03.20 | - 서울대 화공학<br>- KAIST 화공학(博)<br>- 12~14 롯데 미래전략센터장<br>- 14~現 롯데쇼핑 비전전략담당 전무<br>- (現)롯데하이마트 사내이사  | 등기이사 | 신임 |
| 이진성<br>(69.02.25) | 사내이사<br>(비상근/등기) | 2015.03.20 | - 서울대 국제경영학<br>- 시카고대 MBA<br>- 09~14 롯데미래전략센터 연구원<br>- 14~現 롯데 미래전략센터장 상무<br>- (現)롯데하이마트 사내이사   | 등기이사 | 신임 |
| 이갑<br>(62.09.28)  | 사내이사<br>(비상근/등기) | 2014.03.21 | - 고려대 사회학<br>- 롯데백화점 마케팅부문장<br>- (現)롯데쇼핑 운영2팀팀장<br>- (現)롯데하이마트 사내이사   | 등기이사 | 신임 |
| 김병배<br>(52.02.10) | 사외이사<br>(비상근/등기) | 2014.11.13 | - wilson Sonsini (미국 로펌; 08~09)<br>- 공정위 부위원장(06~08)<br>- 공정위 국장(97~05)<br>- 죠지타운대학교 법학 석사(03)<br>- UCLA 경영학 석사(84)<br>- 제20회 행정고시(77)<br>- 연세대학교 경영학 학사(74)<br>- (現)김앤장 법률사무소 미국변호사(09~) | 등기이사 | 신임 |

|                   |                  |            |  |      |    |
|-------------------|------------------|------------|--|------|----|
| 문형구<br>(54.08.24) | 사외이사<br>(비상근/등기) | 2012.10.31 | - 미국 미네소타 경영학 박사<br>- 고려대 노동대학원 원장<br>- (現)고려대 경영학과 교수<br>- (現)롯데하이마트 사외이사 | 등기이사 | 중임 |
| 정병춘<br>(54.07.28) | 사외이사<br>(비상근/등기) | 2011.01.01 | - 성균관대 경제학과<br>- 법인납세국장<br>- 국세청 차장<br>- (現)법무법인 광장 고문<br>- (現)롯데하이마트 사외이사 | 등기이사 | 중임 |
| 최영홍<br>(54.10.03) | 사외이사<br>(비상근/등기) | 2014.03.21 | - 고려대 법학박사<br>- 국방부검찰부장<br>- (現)고려대 법학교수<br>- (現)한국유통법학회 회장                | 등기이사 | 신임 |
| 신영철<br>(57.06.05) | 사외이사<br>(비상근/등기) | 2014.03.21 | - 성균관대 행정학과<br>- 근로복지공단 이사장<br>- (現) 롯데하이마트 사외이사                           | 등기이사 | 신임 |

주1) 기존 사내이사였던 한병희, 박동기, 노병용 이사는 15년 3월 21일 사임하였습니다.

## 나. 중요 의결사항 등

### (1) 이사회 주요 활동 내역

[기준일 : 2015.03.31]

| 회차 | 개최일자       | 의 안 내 용   | 가 결 여 부 | 사외이사                   |                        |                        |                        |                       |
|----|------------|---|---------|------------------------|------------------------|------------------------|------------------------|-----------------------|
|    |            |   |         | 정병춘<br>(출석율<br>: 100%) | 문형구<br>(출석율<br>: 100%) | 최영홍<br>(출석율<br>: 100%) | 신영철<br>(출석율<br>: 100%) | 김병배<br>(출석율<br>: 60%) |
|    |            |   |         | 찬반여부                   |                        |                        |                        |                       |
| 1  | 2015-01-05 | 1. 임원, 자문역 및 집행임원 인사의 건                               | 가결      | 찬성                     | 찬성                     | 찬성                     | 찬성                     | 찬성                    |
|    |            | 2. 타회사 임원겸임 승인의 건                                     | 가결      | 찬성                     | 찬성                     | 찬성                     | 찬성                     | 찬성                    |
| 2  | 2015-02-03 | 1. 제 28기 재무제표 및 영업보고서 승인의 건                           | 가결      | 찬성                     | 찬성                     | 찬성                     | 찬성                     | 찬성                    |
|    |            | 2. 2015년 사업계획(안) 및 예산 승인의 건<br>보고, 내부회계관리제도 운영실태 평가결과 | 보고      | 보고                     | 보고                     | 보고                     | 보고                     |                       |
| 3  | 2015-03-03 | 1. 이익잉여금처분계산서(안) 승인의 건                                | 가결      | 찬성                     | 찬성                     | 찬성                     | 찬성                     | 찬성                    |
|    |            | 2. 제 28회 정기 주주총회 소집의 건                                | 가결      | 찬성                     | 찬성                     | 찬성                     | 찬성                     | 찬성                    |
| 4  | 2015-03-20 | 1. 이사회 의장 선임 승인의 건                                    | 가결      | 찬성                     | 찬성                     | 찬성                     | 찬성                     | 불참                    |
|    |            | 2. 대표이사 선임 승인의 건                                      | 가결      | 찬성                     | 찬성                     | 찬성                     |                        |                       |
|    |            | 3. 이사회 내 위원회 위원 및 위원장 선임(안) 승인의 건                     | 가결      | 찬성                     | 찬성                     | 찬성                     |                        |                       |
|    |            | 4. 2분기 내부거래 승인의 건 (롯데쇼핑, 롯데카드)                        | 가결      | 찬성                     | 찬성                     | 찬성                     |                        |                       |
| 5  | 2015-04-28 | 1. 타 법인 주식 취득의 건                                      | 가결      | 찬성                     | 찬성                     | 찬성                     | 찬성                     | 불참                    |
|    |            | 2. 3~4분기 내부거래 승인의 건(롯데쇼핑)                             | 가결      | 찬성                     | 찬성                     | 찬성                     | 찬성                     |                       |

## 다. 이사회 내의 위원회 구성에 관한 사항

### (1) 위원회의 구성현황

[기준일 : 2015.03.31]

| 위원회명            | 구성               | 직책                   | 성명                | 설치목적 및 권한사항   | 비고 |
|-----------------|------------------|----------------------|-------------------|---|----|
| 사외이사후보<br>추천위원회 | 사외이사2인<br>사내이사1인 | 사외이사<br>사외이사<br>사내이사 | 문형구<br>김병배<br>임병연 | ▶ 사외이사후보의 추천  | -  |
| 내부거래위원회         | 사외이사 3인          | 사외이사<br>사외이사<br>사외이사 | 김병배<br>최영홍<br>신영철 | ▶ 대규모내부거래에 대한 심사·승인 및 이사회 보고<br>-가지급금 또는 대여금 등의 자금을 제공 또는 거래하는 행위<br>-주식 또는 회사채 등의 유가증권을 제공 또는 거래하는 행위<br>-부동산 또는 무체재산권 등의 자산을 제공 또는 거래하는 행위<br>▶ 회사의 최대주주 및 특수관계인(상법시행령 제13조 제4항의 정의에 따름)과의 다음 각호의 거래에 대한 사전심의 및 승인, 해당내용을 이사회 보고(다만, 회사의 통상적인 업무 범위에 속하는 거래는 제외)<br><br>1. 용역거래. 단, 근로용역계약은 제외<br>2. 대리 및 임대차 협약<br>3. 면허 약정<br>4. 경영계약 및 기타의 거래<br>5. 부당이익의공여가의심되는거래 | -  |
| 보상위원회           | 사외이사2인<br>사내이사1인 | 사외이사<br>사외이사<br>사내이사 | 문형구<br>신영철<br>이진성 | ▶ 임원 성과보상 산정 및 지급 기준의 제·개정  | -  |

주) 감사위는 기업공시서식 작성기준에 따라 '2.감사제도에 관한사항'에 기재하였습니다.

## (2) 위원회의 주요 활동내역

[기준일 : 2015.03.31]

| 위원회명  | 개최일자       | 의안내용                | 가결<br>여부 | 문형구      | 신영철      |
|-------|------------|---------------------|----------|----------|----------|
|       |            |                     |          | 출석률:100% | 출석률:100% |
|       |            |                     |          | 찬        | 반        |
| 보상위원회 | 2015-03-20 | 1. 임원 보수지급 결정 승인의 건 | 가결       | 찬성       | 찬성       |

주) 감사위원회는 기업공시서식 작성기준에 '2.감사제도에 관한사항'에 기재하였습니다.

## 라. 이사의 독립성

### (1) 이사회 구성원의 독립성

이사 선출과 관련하여 당사는 상법 제382조 및 정관 제26조의 내용을 따르고 있으며, 사외이사의 독립성과 투명성을 확보하기 위하여 총 3인중 사외이사가 2인으로 구성된 사외이사후보추천위원회를 설치하여 운영하고 있습니다.

[기준일 : 2015.03.31]

| 직명 | 성명 | 추천인 | 활동분야 | 회사와의<br>거래 | 최대주주<br>등과의 관계 |
|----|----|-----|------|------------|----------------|
|----|----|-----|------|------------|----------------|

|                |     |                 |                        |   |         |
|----------------|-----|-----------------|------------------------|---|---------|
| 사내이사<br>(대표이사) | 이동우 | 이사회             | 이사회회장<br>전사 경영전반에관한 업무 | - | 계열회사 임원 |
| 사내이사           | 임병연 | 이사회             | 전사 경영전반에관한 업무          | - | 계열회사 임원 |
| 사내이사           | 이진성 | 이사회             | 전사 경영전반에관한 업무          | - | 계열회사 임원 |
| 사내이사           | 이갑  | 이사회             | 전사 경영전반에관한 업무          | - | 계열회사 임원 |
| 사외이사           | 정병춘 | 사외이사후보<br>추천위원회 | 전사 경영전반에관한 업무          | - | -       |
| 사외이사           | 김병배 | 사외이사후보<br>추천위원회 | 전사 경영전반에관한 업무          | - | -       |
| 사외이사           | 문형구 | 사외이사후보<br>추천위원회 | 전사 경영전반에관한 업무          | - | -       |
| 사외이사           | 최영홍 | 사외이사후보<br>추천위원회 | 전사 경영전반에관한 업무          | - | -       |
| 사외이사           | 신영철 | 사외이사후보<br>추천위원회 | 전사 경영전반에관한 업무          | - | -       |

## (2) 사외이사후보추천위원회 설치 및 구성 현황

[기준일 : 2015.03.31]

| 성명  | 사외이사 여부 | 비고                    |
|-----|---------|-----------------------|
| 임병연 | X       | 총 3인중 사외이사 2인, 정족수 충족 |
| 문형구 | O       |                       |
| 김병배 | O       |                       |

## 2. 감사제도에 관한 사항

### 가. 감사위원회의 인적 사항

[기준일 : 2015.03.31]

| 성명  | 주요경력   | 비고            |
|-----|--|---------------|
| 정병춘 | <ul style="list-style-type: none"> <li>- 1954년 출생</li> <li>- 성균관대 경제학과</li> <li>- 제22회 행정 고시 합격</li> <li>- 법인납세국장</li> <li>- 국세청 차장</li> <li>- (現) 법무법인 광장 고문</li> <li>- (現)롯데하이마트 사외이사</li> </ul> | 사외이사<br>(위원장) |
| 문형구 | <ul style="list-style-type: none"> <li>- 1954년 출생</li> <li>- 미국 미네소타 경영학 박사</li> <li>- 고려대 노동대학원 원장</li> <li>- (現)고려대 경영학과 교수</li> <li>- (現)롯데하이마트 사외이사</li> </ul>                                 | 사외이사          |

|     |   |      |
|-----|---|------|
| 최영홍 | <ul style="list-style-type: none"> <li>- 고려대 법학박사</li> <li>- 국방부검찰부장</li> <li>- (現)고려대 법학교수</li> <li>- (現)한국유통법학회장</li> </ul> | 사외이사 |
|-----|---|------|

### 나. 감사위원회 위원의 독립성

당사는 관련법령 및 정관에 따라 위원회의 구성, 운영 및 권한·책임 등을 감사위원회 규정에 정의하여 감사업무를 수행하고 있습니다. 감사위원회의 감사업무 수행은 회계감사를 위해서는 재무제표 등 회계관련서류 및 회계법인의 감사절차와 감사결과를 검토하고 필요한 경우에는 회계법인에 대하여 회계에 관한 장부와 관련서류에 대한 추가 검토를 요청하고 그 결과를 검토합니다. 그리고 감사위원회는 신뢰할 수 있는 회계정보의 작성 및 공시를 위하여 설치한 내부회계관리제도의 운영실태를 내부회계관리자로부터 보고 받고 이를 검토합니다. 또한 감사위원회는 업무감사를 위하여 이사회 및 기타 중요한 회의에 출석하고 필요할 경우에는 이사로 부터 심의내용과 영업에 관한 보고를 받고 중요한 업무에 관한 회사의 보고에 대해 추가검토 및 자료보완을 요청하는 등 적절한 방법을 사용하여 검토합니다.

### 다. 감사위원회의 주요 활동내역

[기준일 : 2015.03.31]

| 개최일자       | 의안내용                              | 가결<br>여부 | 정병춘           | 문형구      | 최영홍      |
|------------|-----------------------------------|----------|---------------|----------|----------|
|            |                                   |          | 출석률:100%      | 출석률:100% | 출석률:100% |
|            |                                   |          | 찬   반   여   부 |          |          |
| 2015-02-03 | 1. 2014년 내부회계관리제도 운영실태 평가결과 승인의 건 | 가결       | 찬성            | 찬성       | 찬성       |
| 2014-03-03 | 1. 감사위원회의 감사보고서 작성 및 제출의          | 가결       | 찬성            | 찬성       | 찬성       |

## 3. 주주의 의결권 행사에 관한 사항

### 가. 집중투표제의 채택여부

당사는 정관 제26조에 의거 집중투표제를 채택하지 아니함

### 나. 서면투표제 또는 전자투표제의 채택여부

당사는 서면투표제 또는 전자투표제를 채택하지 아니함

### 다. 소수주주권의 행사여부

당사는 해당사항이 없습니다

## VII. 주주에 관한 사항

### 1. 최대주주 및 그 특수관계인의 주식보유 현황

(기준일 : 2015.03.31 )

(단위 : 주, %)

| 성명   | 관계        | 주식의 종류 | 소유주식수 및 지분율 |       |            |       | 비고        |
|------|-----------|--------|-------------|-------|------------|-------|-----------|
|      |           |        | 기 초         |       | 기 말        |       |           |
|      |           |        | 주식수         | 지분율   | 주식수        | 지분율   |           |
| 롯데쇼핑 | 최대주주      | 보통주    | 14,222,890  | 60.25 | 14,222,890 | 60.25 | 대여주식 일부회수 |
| 이동우  | 발행사 대표이사  | 보통주    | 0           | 0.00  | 4,000      | 0.02  | -         |
| 이인원  | 계열사 임원    | 보통주    | 0           | 0.00  | 1,820      | 0.01  | -         |
| 이원준  | 계열사 임원    | 보통주    | 0           | 0.00  | 100        | 0.00  | -         |
| 박동기  | 계열사 임원    | 보통주    | 0           | 0.00  | 1,910      | 0.01  | -         |
| 정병춘  | 발행회사 임원   | 보통주    | 0           | 0.00  | 1,315      | 0.01  | -         |
| 한병희  | 발행사 前대표이사 | 보통주    | 4,380       | 0.02  | 0          | 0.00  | 퇴임        |
| 계    |           | 보통주 외  | -           | -     | -          | -     | -         |
|      |           | 보통주    | 14,227,270  | 60.27 | 14,232,035 | 60.30 | -         |

주1) 발행주식 총수 23,607,712주 기준

주2) 2012.10.31 동사의 최대주주는 롯데쇼핑으로 변경되었으며, 변경된 최대주주 등의 보유주식수는 변경 당시 15,407,654주(지분율 : 65.27%) 였으며, 롯데쇼핑은 2013년 01월 24일 소유중인 롯데하이마트의 주식 중 3,538,224주를 대상으로 교환사채를 발행하였으며, 교환대상주식이 전량 교환되는 경우 롯데쇼핑의 소유기준 지분율은 현재 60.25%에서 50.26%로 감소될 수 있습니다.

주3) 현재 롯데쇼핑은 교환사채 관련 대주로 인하여 소유주식 변동이 있으나, 보유기준 지분율은 최대주주 변경시와 같은 65.25% 입니다.

주4) 롯데쇼핑은 2014. 7. 3. 대여주 중 588,728주 일부 회수하여 소유기준 지분율은 60.25%로 변동 되었습니다.

### 2. 최대주주 변동현황

#### 가. 최대주주 변동현황

| 일자      | 최대주주     | 지분율     | 비고 |
|---------|----------|---------|----|
| 2006.03 | 하이마트 홀딩스 | 100.00% | -  |
| 2008.05 | 유진기업     | 63.93%  | -  |

|         |      |        |   |
|---------|------|--------|---|
| 2012.10 | 롯데쇼핑 | 65.25% | - |
|---------|------|--------|---|

주1) 2012.10.31 동사의 최대주주는 롯데쇼핑으로 변경되었으며, 변경된 최대주주 등의 보유주식수는 변경 당시 15,407,654주(지분율 : 65.27%) 였으며, 2013년 01월 24일 보유중인 롯데하이마트의 주식 중 3,538,224주를 대상으로 교환사채를 발행하였으며, 교환대상주식이 전량 교환되는 경우 롯데쇼핑의 보유 지분율은 현재 65.25%에서 50.26%로 감소될 수 있습니다.

**나. 최대주주(법인)에 대한 개요**  
[15.03.31기준]

| 구분    | 성명  | 주요 경력 등  |
|-------|-----|--|
| 등기 임원 | 신격호 | 1946 와세다대 화학공학과 졸업   |
|       | 신동빈 | 1977 아오야마가쿠인대 경제학과 졸업<br>1980 컬럼비아대 MBA<br>1990 롯데케미칼(주) 상무이사<br>2000 롯데쇼핑(주) 이사   |
|       | 이인원 | 1970 한국외국어대 일본어과 졸업<br>1995 롯데쇼핑(주) 상품매입담당 전무이사<br>1997 롯데쇼핑(주) 대표이사   |
|       | 이원준 | 1977 청주대 행정학과 졸업<br>2004 롯데쇼핑(주) 백화점 본점장<br>2008 롯데쇼핑(주) 백화점 상품본부장<br>2011 롯데쇼핑(주) 백화점 영업본부장<br>2012 (주)호텔롯데 롯데면세점 대표이사<br>2014 롯데쇼핑(주) 대표이사 |
|       | 신영자 | 1964 이화여대 가정학과 졸업<br>1973 (주)호텔롯데 이사<br>1989 롯데쇼핑(주) 상품본부장<br>1997 롯데쇼핑(주) 총괄부사장<br>2008 롯데쇼핑(주) 사장  |
|       | 문정숙 | 1989 캔자스주립대학원 소비자 경제학과 졸업<br>2007 공정위 소비자정책자문위원<br>(현) 제5대 금융소비자연맹 회장<br>(현) 숙명여대 소비자경제학과 교수   |
|       | 강혜련 | 1980 이화여대 경영학과 졸업<br>2011 제23대 한국과학창의재단 이사장<br>(현) 한국과학기술기획평가원 이사<br>(현) 이화여대 경영학과 교수  |
|       | 김태현 | 1978 서울대 법학과 졸업<br>2005 울산지방검찰청 검사장<br>2006 대검찰청 감찰부장<br>2007 부산지방검찰청 검사장<br>2008 법무연수원장<br>(현) 법무법인 율촌 변호사                                  |
|       | 박동열 | 1978 동국대 행정학과 졸업   |

|                            |  |  |
|----------------------------|--|--|
|                            |  | 2010 대전지방 국세청장<br>2011 국세공무원 교육원장<br>(현) 세무법인 호람 회장                    |
|                            | 곽수근  | 1977 서울대 경영학과 졸업<br>1987 미국 노스캐롤라이나 대학교 경영학 박사<br>1998 (현) 서울대 경영학과 교수 |
|                            | 고병기  | 1981 중앙대 무역학과 졸업<br>1981 롯데알미늄 입사<br>2008 롯데알미늄 사업부장                   |
| 2014년말<br>재무현황<br>(단위 : 원) | 자산총액   | 40,072,325,738,283   |
|                            | 부채총액   | 22,528,449,105,050   |
|                            | 자본총액   | 17,543,876,633,233   |
|                            | 자본금  | 157,454,460,000  |
|                            | 매출액  | 28,099,567,271,555   |
|                            | 영업이익   | 1,188,378,783,689  |
|                            | 당기순이익  | 615,724,154,364  |
| 연혁 및 사업<br>현황              | 롯데쇼핑주식회사는 1970년 7월 2일 백화점 경영을 목적으로 설립되었으며 롯데쇼핑(주)(최대주주명 : 신동빈)은 주요 사업부문으로는 백화점, 할인점, 금융, 기타 등으로 구성되어 있습니다. |  |

주) 최대주주의 재무현황은 IFRS 연결 기준입니다.

#### 다. 변경된 최대주주(롯데쇼핑)의 인수자금 조달방법

(단위 : 억원)

| 자기자금  | 차입금   | 기타 | 계      |
|-------|-------|----|--------|
| 4,481 | 8,000 | -  | 12,481 |

○ 자기자금 : 현금보유액

○ 차입금

| 차입자          | 롯데쇼핑(주)         | 차입처   | 59회 회사채 |
|--------------|-----------------|-------|---------|
| 차입금액         | 400,000,000,000 | 차입기간  | 5년 외    |
| 주식등의 담보제공 여부 | 무               | 담보 내역 | -       |

주1) 최대주주 변동 관련 추가사항은 2012.11.06 롯데쇼핑이 공시한 주식등의 대량소유상황보고서 공시와 상기 최대주주 변동내역 주석에 기재된 EB발행 관련 내용을 참조바랍니다.

### 3. 주식의 분포(주식소유현황)

2015년 3월말 현재 당사의 주식을 5%이상 소유한 주주와 우리사주조합의 보유주식수는 아래와 같습니다.

(기준일 : 2015년 03월 31일 )

(단위 : 주)

| 구분       | 주주명    | 소유주식수      | 지분율    | 비고 |
|----------|--------|------------|--------|----|
| 5% 이상 주주 | 롯데쇼핑   | 14,222,890 | 60.25% | -  |
|          | 국민연금공단 | 2,472,988  | 10.48% | -  |
| 우리사주조합   |        | 372,866    | 1.58%  | -  |

주1) 2012.10.31 동사의 최대주주는 롯데쇼핑으로 변경되었으며, 변경된 최대주주 등의 소유주식수는 변경 당시 15,407,654주(지분율 : 65.27%) 였으며, 2013년 01월 24일 보유중인 롯데하이마트의 주식 중 3,538,224주를 대상으로 교환사채를 발행하였습니다. 교환대상주식이 전량 교환되는 경우 롯데쇼핑의 보유 지분율은 현재 65.25%에서 50.26%로 감소될 수 있습니다. (현재 교환사채 관련 대주로 인하여 소유주식 변동이 있으나, 보유기준 지분율은 종전과 같은 65.25%입니다.)

주2) 국민연금공단의 소유주식수는 2015.04.03일 국민연금공단이 2015.03.31 기준으로 공시한 주식등의 입원·주요주주 특정증권등소유상황보고서 기준입니다.

## 4. 주식사무

|                            |  |
|----------------------------|--|
| <b>정관 제10조<br/>[신주인수권]</b> | <p>①회사의 주주는 신주발행에 있어서 그가 소유한 주식수에 비례하여 신주의 배정을 받을 권리를 가진다.</p> <p>②제1항의 규정에 불구하고 다음 각호의 경우에는 주주 이외의 자에게 이사회 결의로 신주를 발행할 수 있다.</p> <ol style="list-style-type: none"> <li>1. 주주우선공모의 방식으로 신주를 발행하는 경우</li> <li>2. 발행주식총수의 100분의 20을 초과하지 않는 범위 내에서 일반공모의 방식으로 신주를 발행하는 경우</li> <li>3. 발행주식총수의 100분의 20을 초과하지 않는 범위 내에서 주식예탁증서(DR) 발행에 따라 신주를 발행하는 경우</li> <li>4. 발행주식총수의 100분의 30을 초과하지 않는 범위 내에서 주권을 증권시장에 신규 상장하거나 협회등록하기 위하여 신주를 모집하거나 인수인에게 인수하게 하는 경우</li> <li>5. 『자본시장과 금융투자업에 관한 법률』 등 관계규정에 따라 우리사주조합원에게 주식을 우선 배정 하는 경우</li> <li>6. 발행주식총수의 100분의 20을 초과하지 않는 범위 내에서 우리사주조합원에게 주식을 우선 배정하는 경우</li> <li>7. 발행주식총수의 100분의 20을 초과하지 않는 범위 내에서 상법 418조 제2항의 규정에 따라 중요한 기술의 도입, 연구개발, 생산, 판매, 자본제휴, 재무구조 개선 등을 회사의 경영상 목적을 달성하기 위하여 그 상대방에 신주를 발행하는 경우 필요한 경우</li> <li>8. 발행주식총수의 100분의 20을 초과하지 않는 범위 내에서 회사가 경영상 긴급한 자금 조달의 필요성에 의하여 이사회 결의로 발행결의 당시의 적정시가에 의하여 국내외 금융기관 또는 재무 투자자에게 및 채권자, 국내외 법인 또는 개인투자자에게 신주를 발행하는</li> </ol> |
|----------------------------|--|

|                 |  |        |                  |
|-----------------|--|--------|------------------|
|                 | 경우   |        |                  |
|                 | ③제2항 각호의 어느 하나의 방식에 의해 신주를 발행할 경우에는 발행할 주식의 종류와 수 및 발행가격 등은 이사회 결의로 정한다. |        |                  |
|                 | ④신주인수권의 포기 또는 상실에 따른 주식과 신주배정에서 발생한 단주에 대한 처리 방법은 이사회 결의로 정한다            |        |                  |
| <b>결산일</b>      | 매년 12월 31일   | 정기주주총회 | 매사업년도 종료 후 3월 이내 |
| <b>주주명부폐쇄시기</b> | 매년 1월1일~1월 7일  |        |                  |
| <b>주권의 종류</b>   | 1주권, 5주권, 10주권, 50주권, 100주권, 500주권, 1,000주권, 10,000주권 (총 8종)             |        |                  |
| <b>명의개서대리인</b>  | 한국예탁결제원  |        |                  |
| <b>공고게재신문</b>   | 홈페이지 공고 또는 매일경제신문  |        |                  |

## 5. 주가 및 주식거래실적

(단위 : 원, 주)

| 종류  |     |    | 15년 3월    | 15년 2월    | 15년 1월    | 14년 12월 | 14년 11월   | 14년 10월   |
|-----|-----|----|-----------|-----------|-----------|---------|-----------|-----------|
| 보통주 | 주가  | 최고 | 67,500    | 56,800    | 64,600    | 72,400  | 74,300    | 71,500    |
|     |     | 최저 | 56,300    | 51,700    | 51,600    | 65,500  | 63,800    | 64,800    |
|     |     | 평균 | 63,032    | 54,024    | 55,662    | 68,919  | 70,525    | 68,081    |
|     | 거래량 | 월간 | 2,826,192 | 1,944,368 | 2,227,301 | 917,222 | 1,334,275 | 1,451,978 |
|     |     | 최고 | 484,598   | 355,890   | 210,193   | 84,743  | 151,125   | 122,535   |
|     |     | 최저 | 34,906    | 40,104    | 51,557    | 19,978  | 30,476    | 36,203    |

주1) 주가는 종가 기준

주2) 주가 평균은 일별 종가의 평균

## 6. 소액주주현황

공시서류 작성 기준일 현재 소액주주현황은 다음의 표와 같습니다.

(기준일: 2015.03.31)

(단위 : 주)

| 구분   | 주주    |         | 보유주식       |         | 비고 |
|------|-------|---------|------------|---------|----|
|      | 주주수   | 비율      | 주식수        | 비율      |    |
| 소액주주 | 5,102 | 99.75%  | 6,503,305  | 27.54%  | -  |
| 전체   | 5,114 | 100.00% | 23,607,712 | 100.00% | -  |

주1) 상기 내용은 당 회사의 명의개서대리인인 한국예탁결제원에서 정기주주총회 소집을 위해 제공한 2014.12.31일 기준 보통주 주식분포상황표에 따라 작성했습니다.

## VIII. 임원 및 직원 등에 관한 사항

### 1. 임원 및 직원의 현황

#### 임원 현황

(기준일 : 2015.03.31 )

(단위 : 주)

| 성명  | 성별 | 출생년월    | 직위   | 등기임원<br>여부 | 상근<br>여부 | 담당<br>업무 | 주요경력  | 소유주식수        |              | 재직기간 | 임기<br>만료일     |
|-----|----|---------|------|------------|----------|----------|---|--------------|--------------|------|---------------|
|     |    |         |      |            |          |          |   | 의결권<br>있는 주식 | 의결권<br>없는 주식 |      |               |
| 이동우 | 남  | 1960.09 | 사내이사 | 등기임원       | 상근       | 대표이사     | -건국대학교 경영학과 졸업<br>-롯데쇼핑 남성스포츠매입부부장(이사대우)<br>-롯데쇼핑 노원점장(이사대우)<br>-롯데쇼핑 잠실점장(이사)<br>-롯데쇼핑 경영지원부부장(이사)<br>-롯데월드 대표이사(전무)<br>-(現)롯데하이마트 대표이사(사장)                | 4000         | -            | 1개월  | -             |
| 임병연 | 남  | 1964.09 | 사내이사 | 등기임원       | 비상근      | 등기이사     | - 서울대 화공학<br>- KAIST 화공학(博)<br>- 12~14 롯데 미래전략센터장<br>- 14~現 롯데쇼핑 비전전략담당 전무<br>- (現)롯데하이마트 사내이사  | -            | -            | 1개월  | -             |
| 이진성 | 남  | 1969.02 | 사내이사 | 등기임원       | 비상근      | 등기이사     | - 서울대 국제경영학<br>- 시카고대 MBA<br>- 09~14 롯데미래전략센터 연구원<br>- 14~現 롯데 미래전략센터장 상무<br>- (現)롯데하이마트 사내이사   | -            | -            | 1개월  | -             |
| 이갑  | 남  | 1962.09 | 사내이사 | 등기임원       | 비상근      | 등기이사     | - 고려대 사회학 졸업<br>- 롯데백화점 마케팅부부장<br>- (現)롯데쇼핑 운영2팀팀장<br>- (現)롯데하이마트 사내이사  | -            | -            | 2년   | -             |
| 정병춘 | 남  | 1954.07 | 사외이사 | 등기임원       | 비상근      | 등기이사     | - 성균관대학교 경제학과 졸업<br>- 제22회 행정고시 합격<br>- 국세청 법인납세국 법인세 과장<br>- 서울지방국세청 세원관리국장<br>- 국세청 법무심사국장<br>- 법인납세국장<br>- 국세청 차장<br>- (現)법무법인 광장 고문<br>- (現)롯데하이마트 사외이사 | 1,315        | -            | 5년   | 2016년 03월 21일 |
| 신영철 | 남  | 1957.06 | 사외이사 | 등기임원       | 비상근      | 등기이사     | - 성균관대 행정학과 졸업<br>- 근로복지공단 이사장<br>- (現) 롯데하이마트 사외이사   | -            | -            | 2년   | 2016년 03월 21일 |

|     |   |         |      |       |     |            |   |        |   |    |               |
|-----|---|---------|------|-------|-----|------------|---|--------|---|----|---------------|
| 최영홍 | 남 | 1954.10 | 사외이사 | 등기임원  | 비상근 | 등기이사       | - 고려대 법학박사<br>- 국방부경찰부장<br>- (現)고려대 법학교수<br>- (現)한국유통법학회장<br>- (現)롯데하이마트 사외이사   | -      | - | 2년 | 2016년 03월 21일 |
| 문형구 | 남 | 1954.08 | 사외이사 | 등기임원  | 비상근 | 등기이사       | - 미국 미네소타 경영학 박사<br>- 고려대 노동대학원 원장<br>- (現)고려대 경영학과 교수<br>- (現)롯데하이마트 사외이사  | -      | - | 3년 | -             |
| 김병배 | 남 | 1952.02 | 사외이사 | 등기임원  | 비상근 | 등기이사       | - wilson Sonsini (미국 로펌: 08~09)<br>- 공정위 부위원장(06~08)<br>- 공정위 국장(97~05)<br>- 조지타운대학교 법학 석사(03)<br>- UCLA 경영학 석사(84)<br>- 제20회 행정고시(77)<br>- 연세대학교 경영학 학사(74)<br>- (現)김앤장 법률사무소 미국변호사(09~) | -      | - | 2년 | -             |
| 김현철 | 남 | 1957.04 | 전무   | 미등기임원 | 상근  | 상품<br>본부장  | - 연세대학교 행정학과 졸업<br>- 롯데하이마트 상품1담당임원(상무)<br>- 롯데하이마트로지텍(주) 대표(상무)<br>- 롯데하이마트 판매4본부장(상무)<br>- 롯데하이마트 상품2담당임원(상무)<br>- (現)롯데하이마트 상품본부장(전무)  | 10,650 | - | -  | -             |
| 김세원 | 남 | 1965.04 | 상무   | 미등기임원 | 상근  | 영업<br>본부장  | - 연세대학교 경영학과 졸업<br>- 롯데하이마트 판매부분부장(상무보)<br>- 롯데하이마트 영업부분부장(상무)<br>- (現)롯데하이마트 영업본부장(상무)   | -      | - | 3년 | -             |
| 장대중 | 남 | 1959.08 | 상무   | 미등기임원 | 상근  | 영업1<br>부부장 | - 한국외국어대학교 타이어과 졸업<br>- 롯데하이마트 강서지사장(상무보)<br>- 롯데하이마트 강동지사장(상무보)<br>- 롯데하이마트 강남지사장(상무)<br>- 롯데하이마트 B-PJ팀 담당임원(상무)<br>- 롯데하이마트 서울사업부장(상무)<br>- (現)롯데하이마트 영업1부부장(상무)                        | 4,130  | - | -  | -             |
| 전우탁 | 남 | 1962.11 | 상무   | 미등기임원 | 상근  | 영업2<br>부부장 | - 중앙대학교 회계학과 졸업<br>- 롯데하이마트 성남지사장(상무보)<br>- 롯데하이마트 강남사업부장(상무)<br>- 롯데하이마트 서부사업부장(상무)<br>- (現)롯데하이마트 영업2부부장(상무보)   | 4,130  | - | -  | -             |
| 김윤호 | 남 | 1961.11 | 상무보  | 미등기임원 | 상근  | 지원<br>부부장  | - 고려대학교 경제학과 졸업<br>- (現)롯데하이마트 지원부부장(상무보)   | 490    | - | 3년 | -             |

|     |   |         |     |       |    |              |   |       |   |     |   |
|-----|---|---------|-----|-------|----|--------------|---|-------|---|-----|---|
| 김진호 | 남 | 1963.04 | 상우보 | 미등기임원 | 상근 | 상품1<br>부부장   | - 아주대학교 경제학과 졸업<br>- 롯데하이마트 총남지사장(상우보)<br>- 롯데하이마트 총청사업부장(상우보)<br>- 롯데하이마트 상품2부부장(상우보)<br>- (現)하이마트 상품1부부장(상우보)                 | -     | - | -   | - |
| 박재욱 | 남 | 1966.01 | 상우보 | 미등기임원 | 상근 | 기획<br>부부장    | - 동국대학교 경영학과 졸업<br>- 롯데하이마트 마케팅팀장<br>- 롯데하이마트 강동지사장(상우보)<br>- 하이마트 모바일사업부부장(상우보)<br>- (現)롯데하이마트 기획부부장(상우보)                      | 4,036 | - | -   | - |
| 황영근 | 남 | 1967.01 | 상우보 | 미등기임원 | 상근 | 상품전략<br>부부장  | - 중앙대학교 신문방송학과 졸업<br>- (現)롯데하이마트 상품전략부부장(상우보)   | 347   | - | 3개월 | - |
| 송낙규 | 남 | 1959.05 | 상우보 | 미등기임원 | 상근 | 강남<br>지사장    | - 인하공업전문대학 기계공학과 졸업<br>- 분평하이마트 지점장(상우보)<br>- 잠실하이마트 지점장(상우보)<br>- 롯데하이마트 총북지사장(상우보)<br>- (現)롯데하이마트 강남지사장(상우보)                  | 3,354 | - | -   | - |
| 손찬규 | 남 | 1960.05 | 상우보 | 미등기임원 | 상근 | 북부산<br>지사장   | - 동아대학교 행정학과 졸업<br>- 롯데하이마트 부산사업부장(상우보)<br>- 롯데하이마트 남부산지사장(상우보)<br>- 롯데하이마트 동부사업부장(상우보)<br>- (現)롯데하이마트 북부산지사장(상우보)              | 4,040 | - | -   | - |
| 하병순 | 남 | 1960.03 | 상우보 | 미등기임원 | 상근 | 상품2<br>부부장   | - 부산대학교 독어독문학과 졸업<br>- 해운대하이마트 지점장(상우보)<br>- 롯데하이마트 북부산지사장(상우보)<br>- (現)롯데하이마트 상품2부부장(상우보)                                      | -     | - | -   | - |
| 김용욱 | 남 | 1962.07 | 상우보 | 미등기임원 | 상근 | 모바일사업<br>부부장 | - 배재대학교 국어국문학과 졸업<br>- 롯데하이마트 EC사업부부장<br>- 롯데하이마트 강원지사장 (상우보)<br>- (現)롯데하이마트 모바일사업부부장(상우보)                                      | 220   | - | -   | - |
| 선우영 | 여 | 1966.04 | 상우보 | 미등기임원 | 상근 | EC사업<br>부부장  | - 연세대학교 식생활학과 졸업<br>- 롯데하이마트 생활가전팀장(상우보)<br>- (現)롯데하이마트 EC사업부부장(상우보)  | 3,830 | - | -   | - |
| 신희철 | 남 | 1968.01 | 상우보 | 미등기임원 | 상근 | 마케팅<br>부부장   | - 연세대학교 전기공학과 졸업<br>- 롯데하이마트 경영기획팀장<br>- 롯데하이마트 수원지사장<br>- 롯데하이마트 경기사업부장(상우보)<br>- 롯데하이마트 개발부부장(상우보)<br>- (現)롯데하이마트 마케팅부부장(상우보) | 3,830 | - | -   | - |

|     |   |         |     |       |    |             |  |       |   |     |   |
|-----|---|---------|-----|-------|----|-------------|--|-------|---|-----|---|
| 이호섭 | 남 | 1964.10 | 상무보 | 미등기임원 | 상근 | 강동<br>지사장   | - 경북대학교 경영학과 졸업<br>- 인덕원하이마트 지점장(상무보)<br>- 롯데하이마트 기획담당임원(상무보)<br>- 롯데하이마트 기획부문장(상무보)<br>- (現)롯데하이마트 강동지사장(상무보) | 1,920 | - | -   | - |
| 문주석 | 남 | 1966.04 | 상무보 | 미등기임원 | 상근 | 물류<br>부문장   | - 고려대학교 신문방송학과 졸업<br>- 롯데하이마트 홍보팀장<br>- 롯데하이마트 강원지사장(상무보)<br>- (現)롯데하이마트 물류부문장(상무보)                            | 2,100 | - | -   | - |
| 장성주 | 남 | 1962.11 | 상무보 | 미등기임원 | 상근 | 수원<br>지사장   | - 단국대학교 무역학과 졸업<br>- 계산하이마트 지점장<br>- (現)롯데하이마트 수원지사장(상무보)  | -     | - | -   | - |
| 김경선 | 남 | 1966.10 | 상무보 | 미등기임원 | 상근 | 신규사업부<br>문장 | - 단국대학교 전자공학과 졸업<br>- 롯데하이마트 성남지사장<br>- (現)롯데하이마트 신규사업부문장(상무보)   | 2,053 | - | 3개월 | - |
| 맹종오 | 남 | 1968.02 | 상무보 | 미등기임원 | 상근 | 재무<br>부문장   | - 전북대학교 회계과 졸업<br>- 롯데하이마트 회계팀장<br>- (現)롯데하이마트 재무부문장(상무보)  | -     | - | 3개월 | - |

## 직원 현황

(기준일 : 2015.03.31 )

(단위 : 천원)

| 사업부문 | 성별 | 직원 수  |     |     |       | 평균<br>근속연수 | 연간급여<br>총액 | 1인평균<br>급여액 | 비고 |
|------|----|-------|-----|-----|-------|------------|------------|-------------|----|
|      |    | 정규직   | 계약직 | 기 타 | 합 계   |            |            |             |    |
| 사무   | 남  | 863   | 21  | 0   | 884   | 약10년 0개월   | 20,255,483 | 22,913      | -  |
| 사무   | 여  | 245   | 43  | 0   | 288   | 약5년 3개월    | 3,242,931  | 11,260      | -  |
| 영업   | 남  | 1,546 | 28  | 0   | 1,574 | 약4년 3개월    | 18,927,100 | 12,025      | -  |
| 영업   | 여  | 1,139 | 45  | 0   | 1,184 | 약4년 9개월    | 11,194,479 | 9,455       | -  |
| 합 계  |    | 3,793 | 137 | 0   | 3,930 | 약5년 9개월    | 53,619,993 | 13,644      | -  |

## 2. 임원의 보수 등

### <이사·감사 전체의 보수현황>

#### 1. 주주총회 승인금액

(단위 : 백만원)

| 구 분  | 인원수 | 주주총회 승인금액 | 비고 |
|------|-----|-----------|----|
| 등기이사 | 9   | 9,000     | -  |

#### 2. 보수지급금액

(단위 : 천원)

| 구분             | 인원수 | 보수총액      | 1인당 평균보수액 | 비고 |
|----------------|-----|-----------|-----------|----|
| 등기이사           | 4   | 941,854   | 235,464   | -  |
| 사외이사           | 2   | 27,000    | 13,500    | -  |
| 감사위원회 위원 또는 감사 | 3   | 40,500    | 13,500    | -  |
| 계              | 9   | 1,009,354 | 112,150   | -  |

주1) 상기 보수지급금액은 기준일 현재 당사의 등기이사인 사내이사 4명, 사외이사 5명에 대하여 지급한 내역입니다.

주2) 상기 등기이사의 보수총액은 3월 주주총회 이후 신규 등기된 임원의 해당 월 보수만 포함시킨 금액입니다.

주3) 상기 등기이사의 보수총액은 한병희 前대표이사의 퇴직소득이 포함된 금액입니다.

### <이사·감사의 개인별 보수현황>

#### 1. 개인별 보수지급금액

(단위 : 천원)

| 이름  | 직위    | 보수총액    | 보수총액에 포함되지 않는 보수 |
|-----|-------|---------|------------------|
| 한병희 | 前대표이사 | 909,437 | -                |

#### 2. 산정기준 및 방법

| 구분   | 금년도         |  | 비고 |
|--|-------------|--|----|
| 한병희  | 급여          | 주총에서 승인된 임원 보수총액 한도내에서<br>임원보수 규정 및 이사회 결의에 따라 1분기 총액 123백만원을 지급   |    |
|  | 상여          | 주총에서 승인된 임원 보수총액 한도내에서 임원보수 규정에 따라<br>매출액, 영업이익으로 구성된 계량지표와 리더십, 전문성, 윤리경영,<br>기타 회사기여도로 구성된 비계량적 지표를 종합적으로 평가하여 25백만원을 지급<br><br>계량지표와 관련하여 2014년도 매출액은 전년대비 약7% 증가하였으나<br>영업이익은 전년대비 약22% 감소한 점을 고려<br><br>비계량적 지표와 관련하여 내부통제와 관련된 사고가 발생하지 않았고,<br>준법경영과 윤리경영문화가 확산될 수 있도록 리더십을 발휘한 점을 고려 |    |
|  | 주식매수<br>선택권 | 해당사항 없음  |    |
|  | 기타<br>근로소득  | 해당사항 없음  |    |
|  | 퇴직소득        | 임원 퇴직금 지급규정에 따라 임원재임기간(12년)에<br>기본급(월) 및 지급율을 곱하여 762백만원을 산출하였음  |    |
| <b>909백만원</b><br>(급여 123백만 + 상여 24백만 + 퇴직소득 762백만) |             |  |    |



## IX. 계열회사 등에 관한 사항

### 1. 계열회사에 관한 사항

(기준일 : 2015년 03월 31일)

(단위 : %)

| 피출자사<br>출자사  | 롯데 제<br>과 | 롯데칠<br>성음료 | 롯데 푸<br>드 | 롯데 알<br>미늄 | 롯데 건<br>설 | 호텔 롯<br>데 | 롯데 상<br>사 | 롯데 쇼<br>핑 | 롯데자<br>이언츠 | 롯데 리<br>아 |
|--------------|-----------|------------|-----------|------------|-----------|-----------|-----------|-----------|------------|-----------|
| 롯데제과         | 0.98      | 18.33      | 9.32      |            |           |           |           | 7.86      | 30.00      | 13.59     |
| 롯데칠성음료       |           | -          | 9.33      |            | 2.99      |           |           | 3.93      | 20.00      | 2.17      |
| 롯데푸드         |           |            | 0.00      |            |           |           |           |           | 5.00       |           |
| 롯데알미늄        | 15.29     | 8.43       |           | -          | 9.04      |           | 6.24      |           | 5.00       |           |
| 롯데건설         | 1.34      |            |           |            | -         |           |           | 0.95      |            |           |
| 호텔롯데         | 3.21      | 5.83       | 8.91      | 12.99      | 39.12     | 0.17      | 34.64     | 8.83      |            | 18.77     |
| 부산롯데호텔       |           |            | 4.38      | 3.89       |           | 0.55      |           | 0.78      |            | 11.29     |
| 롯데상사         |           |            |           |            |           |           |           |           |            |           |
| 롯데쇼핑         |           |            | 3.45      | 12.05      |           |           | 27.68     | 6.16      | 30.00      | 38.68     |
| 롯데로지스틱스      |           |            |           |            |           |           | 13.68     |           |            |           |
| 롯데리아         |           |            |           |            |           |           |           |           | 1.00       | -         |
| 롯데케미칼        |           |            | 0.98      | 13.19      | 31.99     |           |           |           |            |           |
| 한국후지필름       |           |            |           |            |           |           |           | 7.86      | 9.00       |           |
| 대흥기획         | 3.27      |            |           |            |           |           |           |           |            |           |
| 롯데물산         |           |            |           |            |           |           |           |           |            |           |
| 롯데캐피탈        |           |            |           |            |           |           |           |           |            |           |
| 롯데정보통신       |           |            |           |            | 4.80      |           |           | 4.81      |            |           |
| 롯데카드         |           |            |           |            |           |           |           |           |            |           |
| 롯데닷컴         |           |            |           |            |           |           |           |           |            |           |
| 롯데브랑제리       |           |            |           |            |           |           |           |           |            |           |
| 롯데역사         |           |            |           |            |           |           |           |           |            |           |
| 롯데손해보험       |           |            |           |            |           |           |           |           |            |           |
| 삼박LFT        |           |            |           |            |           |           |           |           |            |           |
| 마이비          |           |            |           |            |           |           |           |           |            |           |
| 코리아세븐        |           |            |           |            |           |           |           |           |            |           |
| 롯데자산개발       |           |            |           |            |           |           |           |           |            |           |
| 바이더웨이        |           |            |           |            |           |           |           |           |            |           |
| 롯데디에프<br>글로벌 |           |            |           |            |           |           |           |           |            |           |
| 이비카드         |           |            |           |            |           |           |           |           |            |           |
| 현대정보기술       |           |            |           |            |           |           |           |           |            |           |
| 충북소주         |           |            |           |            |           |           |           |           |            |           |

|              |       |       |       |       |       |      |       |       |        |       |
|--------------|-------|-------|-------|-------|-------|------|-------|-------|--------|-------|
| 롯데인천개발       |       |       |       |       |       |      |       |       |        |       |
| 캐논코리아비즈니스솔루션 |       |       |       |       |       |      |       |       |        |       |
| 롯데하이마트       |       |       |       |       |       |      |       |       |        |       |
| 이지스일호        |       |       |       |       |       |      |       |       |        |       |
| 현대로지스틱스      |       |       |       |       |       |      |       |       |        |       |
| 계            | 24.09 | 32.59 | 36.37 | 42.12 | 87.94 | 0.72 | 82.24 | 41.18 | 100.00 | 84.50 |

| 출자사      | 롯데 케미칼 | 한국후지필름 | 대흥 기획 | 캐논코리아비즈니스솔루션 | 롯데역사  | 롯데물산  | 롯데닷컴  | 롯데로지스틱스 | 롯데캐피탈 | 롯데정보통신 |
|----------|--------|--------|-------|--------------|-------|-------|-------|---------|-------|--------|
| 롯데제과     |        | 0.89   |       |              | 8.87  |       | 8.54  | 4.64    |       | 6.12   |
| 롯데칠성음료   |        | 4.97   |       |              |       |       | 5.28  | 4.64    | 1.52  | 1.54   |
| 롯데푸드     |        |        | 10.00 |              | 7.53  |       |       | 4.99    | 1.76  |        |
| 롯데알미늄    |        | 2.59   |       | 5.60         |       |       |       |         |       |        |
| 롯데건설     |        |        |       |              |       |       |       |         | 11.81 |        |
| 호텔롯데     | 12.68  | 7.11   | 12.76 | 28.88        |       | 31.13 | 13.06 | 8.84    | 26.60 | 2.91   |
| 부산롯데호텔   |        |        |       |              | 1.00  |       |       |         | 11.47 |        |
| 롯데상사     |        | 56.81  |       | 0.95         |       |       |       |         | 0.17  |        |
| 롯데쇼핑     |        |        | 34.00 |              | 25.00 |       | 50.01 | 4.64    | 22.36 |        |
| 롯데로지스틱스  |        |        |       | 8.96         |       |       |       | -       |       |        |
| 롯데리아     |        | 2.11   | 12.50 |              |       |       |       | 17.31   | 2.64  | 34.53  |
| 롯데케미칼    | 1.70   |        |       |              |       |       |       | 4.64    |       |        |
| 한국후지필름   |        |        | 3.50  |              |       |       |       |         | 1.74  |        |
| 대흥기획     |        |        | -     |              | 2.94  |       | 13.86 |         | 8.23  | 28.50  |
| 롯데물산     | 31.27  |        |       |              |       | -     |       |         |       |        |
| 롯데캐피탈    |        |        |       |              |       |       |       |         | -     |        |
| 롯데정보통신   |        |        |       | 5.60         | 0.19  |       |       |         |       | -      |
| 롯데카드     |        |        |       |              |       |       |       |         |       |        |
| 롯데닷컴     |        |        |       |              |       |       | -     |         |       |        |
| 롯데브랑제리   |        |        |       |              |       |       |       |         |       |        |
| 롯데역사     |        |        |       |              | -     |       |       |         |       |        |
| 롯데손해보험   |        |        |       |              |       |       |       |         |       |        |
| 삼박LFT    |        |        |       |              |       |       |       |         |       |        |
| 마이비      |        |        |       |              |       |       |       |         |       |        |
| 코리아세븐    |        |        |       |              |       |       |       |         |       |        |
| 롯데자산개발   |        |        |       |              |       |       |       |         |       |        |
| 바이더웨이    |        |        |       |              |       |       |       |         |       |        |
| 롯데디에프글로벌 |        |        |       |              |       |       |       |         |       |        |

|                   |       |       |       |       |       |       |       |       |       |       |
|-------------------|-------|-------|-------|-------|-------|-------|-------|-------|-------|-------|
| 이비카드              |       |       |       |       |       |       |       |       |       |       |
| 현대정보기술            |       |       |       |       |       |       |       |       |       |       |
| 충북소주              |       |       |       |       |       |       |       |       |       |       |
| 롯데인천개발            |       |       |       |       |       |       |       |       |       |       |
| 캐논코리아비즈<br>즈니스솔루션 |       |       |       |       |       |       |       |       |       |       |
| 롯데하이마트            |       |       |       |       |       |       |       |       |       |       |
| 이지스일호             |       |       |       |       |       |       |       |       |       |       |
| 현대로지스틱스           |       |       |       |       |       |       |       |       |       |       |
| 계                 | 45.66 | 74.48 | 72.76 | 50.00 | 45.53 | 31.13 | 90.75 | 49.70 | 88.28 | 73.61 |

| 피출자사<br>출자사 | 코리아세븐 | 롯데아사히주류 | 롯데카드  | 씨텍    | 케이피켄텍  | FRL코리아 | 롯데엠알시 | 우리홈쇼핑 | 롯데JTB | 롯데자산개발 |
|-------------|-------|---------|-------|-------|--------|--------|-------|-------|-------|--------|
| 롯데제과        | 16.50 |         |       |       |        |        |       |       |       | 7.19   |
| 롯데칠성음료      |       | 66.00   |       |       |        |        |       |       |       | 14.15  |
| 롯데푸드        |       |         |       |       |        |        |       |       |       |        |
| 롯데알미늄       |       |         |       |       |        |        |       |       |       |        |
| 롯데건설        |       |         |       |       |        |        |       |       |       | 11.81  |
| 호텔롯데        |       |         |       |       |        |        |       |       |       | 7.19   |
| 부산롯데호텔      |       |         | 1.02  |       |        |        |       |       |       |        |
| 롯데상사        |       |         |       |       |        |        |       |       |       |        |
| 롯데쇼핑        | 51.14 |         | 93.78 |       |        | 49.00  |       | 53.03 |       | 39.14  |
| 롯데로지스틱스     | 13.78 |         |       |       |        |        |       |       |       |        |
| 롯데리아        |       |         |       |       |        |        |       |       |       |        |
| 롯데케미칼       |       |         |       | 50.00 | 100.00 |        | 50.00 |       |       | 20.53  |
| 한국후지필름      |       |         |       |       |        |        |       |       |       |        |
| 대흥기획        |       |         |       |       |        |        |       |       |       |        |
| 롯데물산        |       |         |       |       |        |        |       |       |       |        |
| 롯데캐피탈       |       |         | 4.59  |       |        |        |       |       |       |        |
| 롯데정보통신      |       |         |       |       |        |        |       |       |       |        |
| 롯데카드        |       |         | -     |       |        |        |       |       |       |        |
| 롯데닷컴        |       |         |       |       |        |        |       |       | 50.00 |        |
| 롯데브랑제리      |       |         |       |       |        |        |       |       |       |        |
| 롯데역사        |       |         |       |       |        |        |       |       |       |        |

|              |       |       |       |       |        |       |       |       |       |        |
|--------------|-------|-------|-------|-------|--------|-------|-------|-------|-------|--------|
| 롯데손해보험       |       |       |       |       |        |       |       |       |       |        |
| 삼박LFT        |       |       |       |       |        |       |       |       |       |        |
| 마이비          |       |       |       |       |        |       |       |       |       |        |
| 코리아세븐        | -     |       |       |       |        |       |       |       |       |        |
| 롯데자산개발       |       |       |       |       |        |       |       |       |       | -      |
| 바이더웨이        |       |       |       |       |        |       |       |       |       |        |
| 롯데디에프글로벌     |       |       |       |       |        |       |       |       |       |        |
| 이비카드         |       |       |       |       |        |       |       |       |       |        |
| 현대정보기술       |       |       |       |       |        |       |       |       |       |        |
| 충북소주         |       |       |       |       |        |       |       |       |       |        |
| 롯데인천개발       |       |       |       |       |        |       |       |       |       |        |
| 캐논코리아비즈니스솔루션 |       |       |       |       |        |       |       |       |       |        |
| 롯데하이마트       |       |       |       |       |        |       |       |       |       |        |
| 이지스일호        |       |       |       |       |        |       |       |       |       |        |
| 현대로지스틱스      |       |       |       |       |        |       |       |       |       |        |
| 계            | 81.42 | 66.00 | 99.39 | 50.00 | 100.00 | 49.00 | 50.00 | 53.03 | 50.00 | 100.00 |

| 피출자사<br>출자사 | 디시네<br>마오브<br>코리아 | 롯데손<br>해보험 | 롯데피<br>에스넷 | 씨에이<br>치음료 | 엠제이<br>에이<br>와<br>인 | 삼박<br>LFT | 마이비  | 부산하<br>나로카<br>드 | 부산롯데호텔 | 한페이<br>시스 |
|-------------|-------------------|------------|------------|------------|---------------------|-----------|------|-----------------|--------|-----------|
| 롯데제과        |                   |            |            |            |                     |           |      |                 |        |           |
| 롯데칠성음료      |                   |            |            | 100.00     | 100.00              |           |      |                 |        |           |
| 롯데푸드        |                   |            |            |            |                     |           |      |                 |        |           |
| 롯데알미늄       |                   |            |            |            |                     |           |      |                 |        |           |
| 롯데건설        |                   |            |            |            |                     |           |      |                 |        |           |
| 호텔롯데        |                   | 26.09      |            |            |                     |           |      |                 |        |           |
| 부산롯데호텔      |                   | 1.86       |            |            |                     |           | 3.90 |                 | 0.00   |           |
| 롯데상사        |                   |            |            |            |                     |           |      |                 |        |           |
| 롯데쇼핑        | 50.00             |            |            |            |                     |           |      |                 |        |           |
| 롯데로지스틱스     |                   |            |            |            |                     |           |      |                 |        |           |
| 롯데리아        |                   |            |            |            |                     |           |      |                 |        |           |
| 롯데케미칼       |                   |            |            |            |                     | 99.51     |      |                 |        |           |
| 한국후지필름      |                   |            |            |            |                     |           |      |                 |        |           |

|                  |       |       |       |        |        |       |       |       |      |       |
|------------------|-------|-------|-------|--------|--------|-------|-------|-------|------|-------|
| 대흥기획             |       | 11.52 |       |        |        |       |       |       |      |       |
| 롯데물산             |       |       |       |        |        |       |       |       |      |       |
| 롯데캐피탈            |       |       |       |        |        |       |       |       |      |       |
| 롯데정보통신           |       |       | 30.88 |        |        |       | 43.26 |       |      | 36.25 |
| 롯데카드             |       |       |       |        |        | 0.16  | 4.80  |       |      |       |
| 롯데닷컴             |       |       | 30.88 |        |        |       |       |       |      |       |
| 롯데브랑제리           |       |       |       |        |        |       |       |       |      |       |
| 롯데역사             |       | 14.17 |       |        |        |       |       |       |      |       |
| 롯데손해보험           |       | 1.82  |       |        |        |       |       |       |      |       |
| 삼박LFT            |       |       |       |        |        |       |       |       |      |       |
| 마이비              |       |       |       |        |        |       |       | 80.00 |      | 22.55 |
| 코리아세븐            |       |       | 31.91 |        |        |       |       |       |      |       |
| 롯데자산개발           |       |       |       |        |        |       |       |       |      |       |
| 바이더웨이            |       |       |       |        |        |       |       |       |      |       |
| 롯데디에프<br>글로벌     |       |       |       |        |        |       |       |       |      |       |
| 이비카드             |       |       |       |        |        |       | 12.48 |       |      |       |
| 현대정보기술           |       |       |       |        |        |       |       |       |      |       |
| 충북소주             |       |       |       |        |        |       |       |       |      |       |
| 롯데인천개발           |       |       |       |        |        |       |       |       |      |       |
| 캐논코리아비<br>즈니스솔루션 |       |       |       |        |        |       |       |       |      |       |
| 롯데하이마트           |       |       |       |        |        |       |       |       |      |       |
| 이지스일호            |       |       |       |        |        |       |       |       |      |       |
| 현대로지스틱<br>스      |       |       |       |        |        |       |       |       |      |       |
| 계                | 50.00 | 55.46 | 93.66 | 100.00 | 100.00 | 99.67 | 64.44 | 80.00 | 0.00 | 58.80 |

| 피출자사<br>출자사 | 유니버<br>셜리조<br>트개발 | 롯데<br>김해<br>개발 | 바이더<br>웨이 | 롯데수<br>원역소<br>핑타운 | 롯데<br>디에프<br>글로벌 | 롯데디<br>에프리<br>테일 | 이비<br>카드 | 경기스<br>마트카<br>드 | 인천<br>스마트<br>카드 | 충남<br>스마트<br>카드 |
|-------------|-------------------|----------------|-----------|-------------------|------------------|------------------|----------|-----------------|-----------------|-----------------|
| 롯데제과        |                   |                |           |                   |                  |                  |          |                 |                 |                 |
| 롯데칠성음료      |                   |                |           |                   |                  |                  |          |                 |                 |                 |
| 롯데푸드        |                   |                |           |                   |                  |                  |          |                 |                 |                 |
| 롯데알미늄       |                   |                |           |                   |                  |                  |          |                 |                 |                 |
| 롯데건설        |                   |                |           |                   |                  |                  |          |                 |                 |                 |
| 호텔롯데        | 46.08             |                |           |                   | 100.00           |                  |          |                 |                 |                 |
| 부산롯데호텔      |                   |                |           |                   |                  |                  |          |                 |                 |                 |
| 롯데상사        |                   |                |           |                   |                  |                  |          |                 |                 |                 |
| 롯데쇼핑        |                   | 100.00         |           | 95.00             |                  |                  |          |                 |                 |                 |
| 롯데로지스틱<br>스 |                   |                |           |                   |                  |                  |          |                 |                 |                 |
| 롯데리아        |                   |                |           |                   |                  |                  |          |                 |                 |                 |

|                  |       |        |        |        |        |       |        |        |        |        |
|------------------|-------|--------|--------|--------|--------|-------|--------|--------|--------|--------|
| 롯데케미칼            |       |        |        |        |        |       |        |        |        |        |
| 한국후지필름           |       |        |        |        |        |       |        |        |        |        |
| 대흥기획             |       |        |        |        |        |       |        |        |        |        |
| 롯데물산             |       |        |        |        |        |       |        |        |        |        |
| 롯데캐피탈            |       |        |        |        |        |       |        |        |        |        |
| 롯데정보통신           |       |        |        |        |        |       | 5.00   |        |        |        |
| 롯데카드             |       |        |        |        |        |       | 95.00  |        |        |        |
| 롯데닷컴             |       |        |        |        |        |       |        |        |        |        |
| 롯데브랑제리           |       |        |        |        |        |       |        |        |        |        |
| 롯데역사             |       |        |        |        |        |       |        |        |        |        |
| 롯데손해보험           |       |        |        |        |        |       |        |        |        |        |
| 삼박LFT            |       |        |        |        |        |       |        |        |        |        |
| 마이비              |       |        |        |        |        |       |        |        |        |        |
| 코리아세븐            |       |        | 100.00 |        |        |       |        |        |        |        |
| 롯데자산개발           | 20.16 |        |        | 5.00   |        |       |        |        |        |        |
| 바이더웨이            |       |        |        |        |        |       |        |        |        |        |
| 롯데디에프<br>글로벌     |       |        |        |        |        | 97.71 |        |        |        |        |
| 이비카드             |       |        |        |        |        |       | -      | 100.00 | 100.00 | 100.00 |
| 현대정보기술           |       |        |        |        |        |       |        |        |        |        |
| 충북소주             |       |        |        |        |        |       |        |        |        |        |
| 롯데인천개발           |       |        |        |        |        |       |        |        |        |        |
| 캐논코리아비<br>즈니스솔루션 |       |        |        |        |        |       |        |        |        |        |
| 롯데하이마트           |       |        |        |        |        |       |        |        |        |        |
| 이지스일호            |       |        |        |        |        |       |        |        |        |        |
| 현대로지스틱<br>스      |       |        |        |        |        |       |        |        |        |        |
| 계                | 66.24 | 100.00 | 100.00 | 100.00 | 100.00 | 97.71 | 100.00 | 100.00 | 100.00 | 100.00 |

| 출자사    | 유니버<br>설자산<br>관리 | 테크<br>항공 | 엔씨에<br>프 | 롯데미<br>쓰이 | 모비짚<br>미디어 | 현대정<br>보기술 | 엠허브 | 롯데<br>송도<br>쇼핑<br>타운 | 충북 소<br>주 | 에치유<br>아이 |
|--------|------------------|----------|----------|-----------|------------|------------|-----|----------------------|-----------|-----------|
| 롯데제과   |                  |          |          |           |            |            |     |                      |           |           |
| 롯데칠성음료 |                  |          |          |           |            |            |     |                      | 100.00    |           |
| 롯데푸드   |                  |          |          |           |            |            |     |                      |           |           |
| 롯데알미늄  |                  |          |          |           |            |            |     |                      |           |           |
| 롯데건설   |                  |          |          |           |            |            |     |                      |           |           |
| 호텔롯데   |                  |          |          |           |            |            |     |                      |           |           |
| 부산롯데호텔 |                  |          |          |           |            |            |     |                      |           |           |
| 롯데상사   |                  |          |          |           |            |            |     |                      |           |           |
| 롯데쇼핑   |                  |          | 98.30    |           |            |            |     | 56.30                |           |           |

|              |       |        |       |       |       |       |       |        |        |       |
|--------------|-------|--------|-------|-------|-------|-------|-------|--------|--------|-------|
| 롯데로지스틱스      |       |        |       |       |       |       |       |        |        |       |
| 롯데리아         |       |        |       |       |       |       |       |        |        |       |
| 롯데케미칼        |       | 100.00 |       | 50.00 |       |       |       |        |        |       |
| 한국후지필름       |       |        |       |       |       |       |       |        |        |       |
| 대흥기획         |       |        |       |       | 70.00 |       | 99.90 |        |        |       |
| 롯데물산         |       |        |       |       |       |       |       |        |        |       |
| 롯데캐피탈        |       |        |       |       |       |       |       |        |        |       |
| 롯데정보통신       |       |        |       |       |       | 52.30 |       |        |        |       |
| 롯데카드         |       |        |       |       |       |       |       |        |        |       |
| 롯데닷컴         |       |        |       |       |       |       |       |        |        |       |
| 롯데브랑제리       |       |        |       |       |       |       |       |        |        |       |
| 롯데역사         |       |        |       |       |       |       |       | 30.02  |        |       |
| 롯데손해보험       |       |        |       |       |       |       |       |        |        |       |
| 삼박LFT        |       |        |       |       |       |       |       |        |        |       |
| 마이비          |       |        |       |       |       |       |       |        |        |       |
| 코리아세븐        |       |        |       |       |       |       |       |        |        |       |
| 롯데자산개발       | 30.23 |        |       |       |       |       |       | 9.38   |        |       |
| 바이더웨이        |       |        |       |       |       |       |       |        |        |       |
| 롯데디에프글로벌     |       |        |       |       |       |       |       |        |        |       |
| 이비카드         |       |        |       |       |       |       |       |        |        |       |
| 현대정보기술       |       |        |       |       |       | 0.03  |       |        |        |       |
| 충북소주         |       |        |       |       |       |       |       |        |        | 90.00 |
| 롯데인천개발       |       |        |       |       |       |       |       | 4.30   |        |       |
| 캐논코리아비즈니스솔루션 |       |        |       |       |       |       |       |        |        |       |
| 롯데하이마트       |       |        |       |       |       |       |       |        |        |       |
| 이지스일호        |       |        |       |       |       |       |       |        |        |       |
| 현대로지스틱스      |       |        |       |       |       |       |       |        |        |       |
| 계            | 30.23 | 100.00 | 98.30 | 50.00 | 70.00 | 52.33 | 99.90 | 100.00 | 100.00 | 90.00 |

| 대출자사   | 한국에스티엘 | 씨에스유통 | 장교프로젝트금융투자 | 롯데하이마트 | 롯데인천개발 | 엔젤워드 | 베르살리스엘라스토머스 | 동교청기와PFV | 백학음료  | 롯데인천타운 |
|--------|--------|-------|------------|--------|--------|------|-------------|----------|-------|--------|
| 롯데제과   |        |       |            |        |        |      |             |          |       |        |
| 롯데칠성음료 |        |       |            |        |        |      |             |          | 86.06 |        |
| 롯데푸드   |        |       |            |        |        |      |             |          |       |        |
| 롯데알미늄  |        |       |            |        |        |      |             |          |       |        |
| 롯데건설   |        |       |            |        | 4.81   |      |             |          |       | 14.90  |
| 호텔롯데   |        |       | 85.50      |        | 28.85  |      |             | 85.00    |       | 12.55  |

|              |       |       |       |       |       |        |       |       |       |       |
|--------------|-------|-------|-------|-------|-------|--------|-------|-------|-------|-------|
| 부산롯데호텔       |       |       |       |       |       |        |       |       |       |       |
| 롯데상사         |       |       |       |       |       |        |       |       |       |       |
| 롯데쇼핑         | 50.00 | 99.95 |       | 60.25 | 28.85 |        |       |       |       | 27.45 |
| 롯데로지스틱스      |       |       |       |       |       |        |       |       |       |       |
| 롯데리아         |       |       |       |       |       |        |       |       |       |       |
| 롯데케미칼        |       |       |       |       |       |        | 50.00 |       |       |       |
| 한국후지필름       |       |       |       |       |       |        |       |       |       |       |
| 대흥기획         |       |       |       |       |       |        |       |       |       |       |
| 롯데물산         |       |       |       |       |       |        |       |       |       |       |
| 롯데캐피탈        |       |       |       |       |       |        |       |       |       |       |
| 롯데정보통신       |       |       |       |       |       |        |       |       |       |       |
| 롯데카드         |       |       |       |       |       |        |       |       |       |       |
| 롯데닷컴         |       |       |       |       |       |        |       |       |       |       |
| 롯데브랑제리       |       |       |       |       |       |        |       |       |       |       |
| 롯데역사         |       |       |       |       |       |        |       |       |       |       |
| 롯데손해보험       |       |       |       |       |       |        |       |       |       |       |
| 삼박LFT        |       |       |       |       |       |        |       |       |       |       |
| 마이비          |       |       |       |       |       |        |       |       |       |       |
| 코리아세븐        |       |       |       |       |       |        |       |       |       |       |
| 롯데자산개발       |       |       | 9.50  |       |       |        |       | 10.00 |       |       |
| 바이더웨이        |       |       |       |       |       |        |       |       |       |       |
| 롯데디에프글로벌     |       |       |       |       |       |        |       |       |       |       |
| 이비카드         |       |       |       |       |       |        |       |       |       |       |
| 현대정보기술       |       |       |       |       |       |        |       |       |       |       |
| 충북소주         |       |       |       |       |       |        |       |       |       |       |
| 롯데인천개발       |       |       |       |       |       |        |       |       |       |       |
| 캐논코리아비즈니스솔루션 |       |       |       |       |       | 100.00 |       |       |       |       |
| 롯데하이마트       |       |       |       |       |       |        |       |       |       |       |
| 이지스일호        |       |       |       |       |       |        |       |       |       |       |
| 현대로지스틱스      |       |       |       |       |       |        |       |       |       |       |
| 계            | 50.00 | 99.95 | 95.00 | 60.25 | 62.50 | 100.00 | 50.00 | 95.00 | 86.06 | 54.90 |

| 출자사    | 롯데<br>네슬레코리아 | 마곡<br>지구피에프브이 | 은평피에프브이 | 롯데<br>백화점마산 | 이지스일호 | 현대로지스틱스 | 현대<br>코스코로지스틱스 | 롯데<br>멤버스 |
|--------|--------------|---------------|---------|-------------|-------|---------|----------------|-----------|
| 롯데제과   |              |               |         |             | 1.78  |         |                |           |
| 롯데칠성음료 |              |               |         |             | 1.78  |         |                |           |
| 롯데푸드   | 50.00        |               |         |             | 1.92  |         |                |           |

|                  |       |       |       |        |       |       |       |       |
|------------------|-------|-------|-------|--------|-------|-------|-------|-------|
| 롯데알미늄            |       |       |       |        |       |       |       |       |
| 롯데건설             |       |       |       |        |       |       |       |       |
| 호텔롯데             |       |       |       |        | 6.86  |       |       |       |
| 부산롯데호텔           |       |       |       |        |       |       |       | 1.02  |
| 롯데상사             |       |       |       |        |       |       |       |       |
| 롯데쇼핑             |       |       | 17.50 |        | 1.78  |       |       | 93.78 |
| 롯데로지스틱스          |       |       |       |        | 5.49  |       |       |       |
| 롯데리아             |       |       |       |        | 6.75  |       |       |       |
| 롯데케미칼            |       |       |       |        | 8.64  |       |       |       |
| 한국후지필름           |       |       |       |        |       |       |       |       |
| 대흥기획             |       |       |       |        |       |       |       |       |
| 롯데물산             |       |       |       |        |       |       |       |       |
| 롯데캐피탈            |       |       |       |        |       |       |       | 4.59  |
| 롯데정보통신           |       |       |       |        |       |       |       |       |
| 롯데카드             |       |       |       |        |       |       |       |       |
| 롯데닷컴             |       |       |       |        |       |       |       |       |
| 롯데브랑제리           |       |       |       |        |       |       |       |       |
| 롯데역사             |       |       |       |        |       |       |       |       |
| 롯데손해보험           |       |       |       |        |       |       |       |       |
| 삼박LFT            |       |       |       |        |       |       |       |       |
| 마이비              |       |       |       |        |       |       |       |       |
| 코리아세븐            |       |       |       |        |       |       |       |       |
| 롯데자산개발           |       | 94.53 | 69.50 | 100.00 |       |       |       |       |
| 바이더웨이            |       |       |       |        |       |       |       |       |
| 롯데디에프<br>글로벌     |       |       |       |        |       |       |       |       |
| 이비카드             |       |       |       |        |       |       |       |       |
| 현대정보기술           |       |       |       |        |       |       |       |       |
| 충북소주             |       |       |       |        |       |       |       |       |
| 롯데인천개발           |       |       |       |        |       |       |       |       |
| 캐논코리아비즈<br>니스솔루션 |       |       |       |        |       |       |       |       |
| 롯데하이마트           |       |       |       |        |       |       |       |       |
| 이지스일호            |       |       |       |        |       | 88.80 |       |       |
| 현대로지스틱스          |       |       |       |        |       |       | 51.00 |       |
| 계                | 50.00 | 94.53 | 87.00 | 100.00 | 35.00 | 88.80 | 51.00 | 99.39 |

※ 계열회사 중 '시네마통상, 에스엔에스인터내셔널, 시네마푸드' 3개사는 계열회사가 보유하고 있는 지분이 없으므로 피출자회사 대상에서 제외함.

## 2. 타법인 출자현황

[단위 : 천주, 천원, %]

| 법인명                | 최초<br>취득<br>일자 | 출자<br>목적 | 최초<br>취득<br>금액 | 기초잔액 |      |         | 증가(감소) |    |          | 기말잔액 |      |         | 최근사업연도<br>재무현황 |           |
|--------------------|----------------|----------|----------------|------|------|---------|--------|----|----------|------|------|---------|----------------|-----------|
|                    |                |          |                | 수량   | 지분율  | 장부가액    | 취득(처분) |    | 평가<br>손익 | 수량   | 지분율  | 장부가액    | 총자산            | 당기<br>순손익 |
|                    |                |          |                |      |      |         | 수량     | 금액 |          |      |      |         |                |           |
| 오마이<br>뉴스<br>(비상장) | 2003.<br>03.31 | 지분<br>투자 | 300,000        | 397  | 2.90 | 300,000 | -      | -  | -        | 397  | 2.90 | 300,000 | 7,911,934      | -147,528  |
| 합계                 |                |          |                | 397  | -    | 300,000 | -      | -  | -        | 397  | 2.90 | 300,000 | -              | -         |

주) 당사는 보고서 작성 기준일 이후인 2015년 4월 28일자 이사회에서 유통사업 역량 강화를 위해 (주)케이티렌탈 지분 4.9%를 인수하기로 결정하였습니다.

## X. 이해관계자와의 거래내용

### 1. 대주주 등에 대한 신용공여 등

**가. 가지급금 및 대여금(증권 대여 포함)**

- 당사는 보고서 제출일 기준일 현재 해당사항이 없습니다.

**나. 담보제공 내역**

- 당사는 보고서 제출일 기준일 현재 해당사항이 없습니다.

**다. 채무보증 내역**

- 당사는 보고서 제출일 기준일 현재 해당사항이 없습니다.

**라. 차입금 내역**

- 당사는 보고서 제출일 기준일 현재 해당사항이 없습니다.

### 2. 대주주와의 자산양수도 등

- 당사는 보고서 제출일 기준일 현재 해당사항이 없습니다.

### 3. 대주주와의 영업거래

(단위: 천원)

| 구분       | 성명<br>(법인명) | 관계   | 2015년도 3월 말 |               |
|----------|-------------|------|-------------|---------------|
|          |             |      | 금액          | 내용            |
| 매출<br>거래 | 롯데쇼핑(주)     | 지배회사 | 172,628     | 온라인몰<br>판매분 등 |
| 매입<br>거래 | 롯데쇼핑(주)     | 지배회사 | 9,928,630   | 임차료,<br>상품권 등 |

주) 매입거래는 분기검토보고서 주석 '30.특수관계자거래' 내역 중 기타비용을 기재하였습니다.

### 4. 대주주 이외의 이해관계자와의 거래

**가. 특수관계자와의 거래내역**

회사는 최대주주(롯데쇼핑)을 포함한 특수관계자와 용역의 제공 등의 거래를 하고 있는 바, 당기와 전기의 특수관계자와의 거래내역은 다음과 같습니다.

① 제 29(당) 기 1분기

| (단위:천원) |         |         |    |           |      |           |
|---------|---------|---------|----|-----------|------|-----------|
| 특수관계 구분 | 특수관계자명  | 매출      | 매입 | 유·무형자산 취득 | 기타수익 | 기타비용      |
| 지배회사    | 롯데쇼핑(주) | 172,628 | -  | -         | -    | 9,928,630 |
| 기타특수관계자 | 롯데카드(주) | -       | -  | -         | -    | 5,168,131 |

|     |            |         |         |           |        |            |
|-----|------------|---------|---------|-----------|--------|------------|
|     | (주)대흥기획    | -       | -       | -         | -      | 1,684,604  |
|     | 롯데정보통신(주)  | -       | -       | 1,143,036 | -      | 484,182    |
|     | 롯데알미늄(주)   | 4,276   | 164,391 | 196,861   | -      | 825,267    |
|     | 롯데로지스틱스(주) | 5,730   | -       | -         | -      | 735,246    |
|     | (주)롯데닷컴    | 336     | -       | 1,209,239 | -      | 170,961    |
|     | 롯데멤버스(주)   | -       | -       | -         | 48,509 | 715,511    |
|     | 기타         | 188,999 | 87,386  | 6,480     | -      | 1,652,351  |
| 합 계 |            | 371,969 | 251,777 | 2,555,616 | 48,509 | 21,364,883 |

② 제 28(전) 기 1분기

| (단위:천원) |            |           |            |           |      |            |
|---------|------------|-----------|------------|-----------|------|------------|
| 특수관계 구분 | 특수관계자명     | 매출        | 매입         | 유,무형자산 취득 | 기타수익 | 기타비용       |
| 지배회사    | 롯데쇼핑(주)    | 130,817   | 13,524,911 | -         | -    | 6,796,352  |
| 기타특수관계자 | 롯데카드(주)    | -         | -          | -         | -    | 3,114,611  |
|         | (주)대흥기획    | -         | -          | -         | -    | 830,287    |
|         | 롯데정보통신(주)  | -         | -          | 1,026,923 | -    | 461,712    |
|         | 롯데알미늄(주)   | 10,423    | 422,310    | -         | -    | 228,307    |
|         | 롯데로지스틱스(주) | -         | -          | -         | -    | 730,593    |
|         | (주)롯데닷컴    | 930,839   | -          | -         | -    | 140,368    |
|         | 기타         | 295,838   | 212,582    | 1,007,639 | -    | 2,513,464  |
| 합 계     |            | 1,367,917 | 14,159,803 | 2,034,562 | -    | 14,815,694 |

나. 특수관계자에 대한 채권·채무 내역

당분기말과 전기말 현재 특수관계자에 대한 채권, 채무내역은 다음과 같습니다.

(단위:천원)

① 제 29(당) 기 1분기

| (단위:천원) |            |            |         |         |            |
|---------|------------|------------|---------|---------|------------|
| 특수관계 구분 | 특수관계자명     | 채권         |         | 채무      |            |
|         |            | 매출채권       | 기타채권    | 매입채무    | 기타채무       |
| 지배회사    | 롯데쇼핑(주)    | 7,651,156  | -       | -       | 4,707,012  |
| 기타특수관계자 | 롯데카드(주)    | 6,567,871  | -       | -       | 3,130,149  |
|         | (주)대흥기획    | -          | -       | -       | 8,808,072  |
|         | 롯데정보통신(주)  | -          | -       | -       | 1,052,947  |
|         | 롯데알미늄(주)   | 1,651      | -       | 209,467 | 500,502    |
|         | 롯데로지스틱스(주) | -          | -       | -       | 291,141    |
|         | (주)롯데닷컴    | 775,750    | -       | -       | 176,154    |
|         | 롯데멤버스(주)   | 15,290     | 53,360  | -       | 9,225,493  |
|         | 기타         | 4,800      | 900,098 | 60,941  | 878,227    |
| 합 계     |            | 15,016,518 | 953,458 | 270,408 | 28,769,697 |

② 제 28(전) 기

| (단위:천원) |            |           |         |         |            |
|---------|------------|-----------|---------|---------|------------|
| 특수관계 구분 | 특수관계자명     | 채권        |         | 채무      |            |
|         |            | 매출채권      | 기타채권    | 매입채무    | 기타채무       |
| 지배회사    | 롯데쇼핑(주)    | 5,069,500 | -       | -       | 7,591,259  |
| 기타특수관계자 | 롯데카드(주)    | 2,014,211 | -       | -       | 6,526,341  |
|         | (주)대흥기획    | -         | -       | -       | 9,151,611  |
|         | 롯데정보통신(주)  | -         | -       | -       | 2,051,662  |
|         | 롯데알미늄(주)   | 14,266    | -       | 316,257 | 335,523    |
|         | 롯데로지스틱스(주) | -         | -       | -       | 571,255    |
|         | (주)롯데닷컴    | 792,248   | -       | -       | 397,073    |
|         | 기타         | 12,951    | 554,548 | 382,557 | 202,898    |
| 합 계     |            | 7,903,176 | 554,548 | 698,814 | 26,827,622 |

다. 부동산 매매 내역

- 당사는 해당사항이 없습니다.

## XI. 그 밖에 투자자 보호를 위하여 필요한 사항

### 1. 공시내용의 진행, 변경사항 및 주주총회 현황

#### 가. 공시사항의 진행, 변경사항

- 당사는 보고서 제출일 현재 해당사항이 없습니다.

#### 나. 주주총회 의사록 요약

| 주총일자<br>(구분) | 주요내용  | 비고      |
|--------------|---|---------|
| 2015-03-20   | 가. 결의사항<br>1. 제 28기 재무제표 승인의 건<br>2. 이익배당 승인의 건<br>3. 이사 선임의 건<br>4. 이사 보수한도 승인의 건  | 원안대로 통과 |
| 2014-11-13   | 가. 결의사항<br>1. 사내이사 3명, 사외이사 2명 선임<br>2. 사외이사인 감사위원회 위원 2명 선임<br>3. 퇴직금 지급규정 (부칙 - 시행기준일) 변경   | 원안대로 통과 |
| 2014-03-21   | 가. 보고사항<br>1) 감사보고<br>2) 영업보고<br><br>나. 결의사항<br>1. 제27기 재무제표(이익잉여금처분계산서 포함), 연결재무제표 승인<br>2. 이익배당 승인<br>3. 정관 일부변경(사업목적 추가) 승인의 건<br>4. 이사 선임의 건<br>5. 감사위원 선임의 건<br>6. 이사 보수한도 승인의 건<br>7. 퇴직금 지급규정 변경 승인의 건 | 원안대로 통과 |
| 2013-03-22   | 가. 보고사항<br>1) 감사보고<br>2) 영업보고<br><br>나. 결의사항<br>1. 제26기 재무제표 및 연결재무제표 승인의 건<br>2. 이익배당 승인의 건<br>3. 정관일부 변경의 건<br>4. 이사 선임의 건<br>5. 감사위원 선임의 건<br>6. 이사의 보수한도 승인의 건  | 원안대로 통과 |

|            |   |         |
|------------|---|---------|
| 2012-03-23 | 가.보고사항<br>1) 감사보고<br>2) 영업보고<br><br>나.결의사항<br>1. 제25기 재무제표 승인의 건<br>2. 이사 보수한도액 승인의 건                                   | 원안대로 통과 |
| 2012-07-18 | 가.결의사항<br>1. 사외이사 선임의 건<br>2. 감사위원 선임의 건  | 원안대로 통과 |
| 2012-09-26 | 가.결의사항<br>1.의장 선임의 건<br>2. 임시주주총회 연기의 건   | 원안대로 통과 |
| 2012-10-31 | 가.결의사항<br>1. 이사 선임의 건<br>2. 감사위원 선임의 건<br>3. 정관 변경의 건(상호변경)   | 원안대로 통과 |
| 2011-02-16 | 가.보고사항. 24기 회계연도의 영업현황 보고 및 감사보고, 지정감사인 선임<br>보고<br>나.결의사항<br>1. 제24기 재무제표 승인의 건<br>2. 이사 보수한도 승인의 건<br>3. 배당금 지급 승인의 건 | 원안대로 통과 |
| 2011-06-16 | 가.결의사항<br>1. 감사위원회 위원 선임의 건   | 원안대로 통과 |
| 2011-11-30 | 가.결의사항<br>1. 이사 선임의 건 : 사내이사- 유경선   | 원안대로 통과 |

## 2. 우발채무 등

### 가. 중요한 소송사건

당분기말 현재 계류 중인 소송사건은 회사가 피소된 5건(관련금액 6,895백만원)과 회사가 제소한 3건(관련금액 14,091백만원)이 있습니다. 회사의 경영진은 상기 소송사건의 결과가 회사의 재무제표에 중요한 영향을 미치지 아니할 것으로 판단하고 있습니다.

[2014년 3월말 기준 소송 진행 내역]

(단위:원)

| 관할법원         | 소송당사자                          | 소송접수일      | 소송금액        | 소송 구분            | 내 용                                      |
|--------------|--------------------------------|------------|-------------|------------------|--|
| 서울중앙<br>지방법원 | 원고: 한국음악저작권협회<br>피고: 주식회사 하이마트 | 2011.12.30 | 943,800,000 | 손해배상(기)<br>청구의 소 | 당사 매장에서 음악방송 사용에 따른<br>공연사용료 손해배상 청구 소송건 |

|              |                                  |            |                |                  |   |
|--------------|----------------------------------|------------|----------------|------------------|---|
| 서울중앙<br>지방법원 | 원고: 롯데하이마트<br>피고: 린나이 코리아        | 2013.02.26 | 656,585,064    | 손해배상<br>청구소송     | 점포임대차계약 승계불가에 따른<br>전임대인을 상대로 당사의 권리금, 시설<br>비<br>영업보상비 등에 대한 손해배상 청구소<br>송 |
| 서울중앙<br>지방법원 | 원고: 롯데하이마트(주)<br>피고: 휴먼사랑 주식회사 등 | 2013.05.16 | 203,580,425    | 손해배상(기)<br>청구의 소 | 비정상적인 거래로 외상손실 발생시켜<br>손해배상 청구  |
| 서울중앙<br>지방법원 | 원고: 롯데하이마트(주)<br>피고: 선종구         | 2013.03.06 | 13,230,527,410 | 손해배상<br>청구의소     | 전대표이사에 대하여 손해배상 등 청구  |
| 서울중앙<br>지방법원 | 원고: 선종구<br>피고: 롯데하이마트(주)         | 2012.04.16 | 5,205,135,020  | 반소               | 손해배상 등 청구의 소에 대한 반소   |
| 서울중앙<br>지방법원 | 원고: 정한섭<br>피고: 롯데하이마트(주)         | 2014.07.09 | 110,967,329    | 손해배상<br>청구의소     | 손해배상 청구건  |
| 서울중앙<br>지방법  | 원고: 이장희<br>피고: 롯데하이마트(주)         | 2015.01.16 | 500,000        | 손해배상<br>청구의소     | 손해배상 청구건  |
| 서울중앙<br>지방법원 | 원고: 강순옥 외 18<br>피고: 롯데하이마트(주)    | 2014.12.24 | 635,012,630    | 손해배상<br>청구의소     | 손해배상 청구건  |

(출처 : 당사 내부자료)

#### 나. 견질 또는 담보용 어음·수표 현황

- 당사는 보고서 제출일 현재 해당사항이 없습니다.

#### 다. 채무보증 현황

- 당사는 보고서 제출일 현재 해당사항이 없습니다.

#### 라. 채무인수약정 현황

- 당사는 보고서 제출일 현재 해당사항이 없습니다.

#### 마. 그 밖의 우발채무 등

(1) 당분기말 현재 당사는 수입보증금과 관련하여 단기금융상품(장부가액: 500백만원)과 유형자산 및 투자부동산 (총 장부가액: 80,058백만원, 채권최고액: 4,020백만원)을 임차인에게 담보로 제공하고 있습니다(주석 7,10,11참조).

(2) 당분기말 현재 당사는 (주)국민은행과 50,000백만원을 한도로 당좌차월약정을 체결하고 있으며, (주)우리은행 외 3개 금융기관과 200,000백만원 한도의 여신거래약정을 체결하고 있습니다. 또한 NH투자증권(주)와 200,000백만원 한도의 전자단기사채발행가능약정을 체결하고 있습니다.

(3) 당분기말 현재 당사는 (주)하나은행 외 1개 금융기관과 120,000백만원 한도의 외상매출채권담보대출약정을 체결하고 있으며 미결제잔액은 20,457백만원입니다.

(4) 당분기말 현재 당사는 보증을 요구하는 일부 납품업체와의 납품계약 등과 관련하여 서울 보증보험(주)로부터 6,763백만원의 보증을 제공받고 있습니다.

(5) 당분기말 현재 당사는 지점사무실 및 물류창고 등과 관련하여 삼도주택(주) 등과 임대차 계약을 체결하고 있으며 83,267백만원(전기말: 84,327백만원)의 보증금을 예치하고 있습니다. 이와 관련한 당분기의 지급임차료는 23,365백만원(전분기: 21,567백만원)입니다.

(6) 당분기말 현재 계류 중인 소송사건은 당사가 피소된 5건(관련금액 6,895백만원)과 당사가 제소한 3건(관련금액 14,091백만원)이 있습니다. 당사의 경영진은 상기 소송사건의 결과가 당사의 재무제표에 중요한 영향을 미치지 아니할 것으로 판단하고 있습니다.

(7) 당분기말 현재 당사는 이자율 및 환율 변동에 따른 현금흐름위험 회피를 위하여 (주)미즈호코퍼레이션은행 서울지점(Mizuho Corporate Bank, Ltd. Seoul Branch.)과 USD 30백만의 통화스왑(Cross-currency Swap)계약을 체결하고 있으며 계약조건은 다음과 같습니다.

| 구분          | 계약처                                       | 계약금액           | 계약환율               | 수취이자율                  | 지급이자율 | 계약만기일     |
|-------------|---|----------------|--------------------|------------------------|-------|-----------|
| USD/KRW CRS | Mizuho Corporate Bank, Ltd. Seoul Branch. | USD 30,000,000 | KRW/USD<br>1,119.0 | 3M USD Libor +<br>50bp | 2.68% | 2016.3.23 |

동 스왑계약을 당분기말 현재의 공정가액으로 평가하여 위험회피에 효과적인 부분에 대해 법인세 효과 반영 후 평가이익 46백만원을 당분기의 기타포괄손익으로 인식하였습니다.

### 3. 제재현황 등 그 밖의 사항

#### 가. 제재현황

| 구분              | 회사                | 일자                         | 처벌 또는 조치대상자       | 처벌 또는 조치내용  | 사유 및 근거법령   | 재발방지를 위한 회사의 대책                               |
|-----------------|-------------------|----------------------------|-------------------|---|---|---|
| 전자<br>제품<br>전문점 | 롯데<br>하이마트<br>(주) | 2009.10.22.                | 롯데<br>하이마트<br>(주) | 서울지방국세청으로부터<br>약 68억원의 추가세금<br>납부 명령                      | 세법에 의거한 세무조사  | 지적사항에 대한<br>세무조정을 통해<br>정상화                   |
|                 | 롯데<br>하이마트<br>(주) | 2009.11.09                 | 롯데<br>하이마트<br>(주) | 공정거래위원회의<br>시정명령  | 부당반품, 파견사원 파견 등의<br>사유로 특정불공정거래행위<br>(독점규제 및 공정거래에 관한 법<br>률 23조) | 서면약정 체결 및<br>납품업자의 객관적<br>근거자료 확보             |
|                 | 롯데<br>하이마트<br>(주) | 2012.04.16<br>~ 2012.05.01 | 롯데<br>하이마트<br>(주) | 한국거래소의 주권에 대한<br>매매 거래 정지 및<br>상장폐지실질심사<br>대상여부 검토 후 거래재개 | 대검찰청 중앙수사부가<br>전 대표이사등을 횡령·배임<br>혐의로 기소<br>(유가증권시장 상장규정 제95조)     | 경영개선계획을<br>한국 거래소에 제출 및<br>이행 현황을<br>주기적으로 공시 |

주) 당사의 전 대표이사 선종구는 표의 횡령·배임혐의와 관련하여 15년 1월 22일 서울중앙지방법원

1심판결에서 일부유죄 판결을 받아 징역 10월에 집행유예 2년을 선고 받았습니다.

**나. 작성기준일 이후 발생한 주요 사항**

- 해당사항 없음.

**4. 공모자금의 사용내역**

신고일 기준 현재 동사의 공모자금 조달 내역 및 사용 내역은 다음과 같습니다.

**1) IPO를 통해 조달한 자금의 사용내역**

(단위 : 백만원)

| 구분   | 납입일        | 납입금액    | 신고서상 자금사용 계획 | 실제 자금사용 현황   |
|------|------------|---------|--------------|--|
| 기업공개 | 2011.06.24 | 265,500 | 차입금 상환       | 08년 1월 인수금융 계약에 따라 농협외 9개 금융기관에서 대출한 장기 차입금 10,655억 중 신주 발행자금 2,655억 조기 상환 |

자료: 동사 자료

**2) 자산유동화사채를 통해 조달한 자금의 사용내역**

(기준일 : 2015년 3월 31일)

(단위: 천원, %)

| 종 목          | 금액          | 이자율  | 최종만기일      | 사용목적   | 사용내역 |
|--------------|-------------|------|------------|--------|------|
| 제1-1회 무보증사채  | 13,000,000  | 4.60 | 2013.04.30 | 차입금 상환 | 동일   |
| 제1-2회 무보증사채  | 13,000,000  | 4.63 | 2013.05.31 | 차입금 상환 | 동일   |
| 제1-3회 무보증사채  | 14,000,000  | 4.67 | 2013.06.30 | 차입금 상환 | 동일   |
| 제1-4회 무보증사채  | 14,000,000  | 4.70 | 2013.07.31 | 차입금 상환 | 동일   |
| 제1-5회 무보증사채  | 14,000,000  | 4.71 | 2013.08.31 | 차입금 상환 | 동일   |
| 제1-6회 무보증사채  | 14,000,000  | 4.72 | 2013.09.30 | 차입금 상환 | 동일   |
| 제1-7회 무보증사채  | 14,000,000  | 4.74 | 2013.10.31 | 차입금 상환 | 동일   |
| 제1-8회 무보증사채  | 14,000,000  | 4.75 | 2013.11.30 | 차입금 상환 | 동일   |
| 제1-9회 무보증사채  | 10,000,000  | 7.48 | 2013.12.31 | 차입금 상환 | 동일   |
| 제1-10회 무보증사채 | 10,000,000  | 7.48 | 2014.01.31 | 차입금 상환 | 동일   |
| 합 계          | 130,000,000 | -    | -          | -      | -    |

자료 : 동사 자료

주) 제1회 자산유동화사채는 Call-Option 행사로 조기상환 됨

**3) 무보증사채를 통해 조달한 자금의 사용내역**

[미상환 사채 내역]

(단위 : 천원, %)

| 종 목       | 금액          | 이자율  | 최종만기일      | 사용목적 | 사용내역 |
|-----------|-------------|------|------------|------|------|
| 제2회 무보증사채 | 300,000,000 | 3.22 | 2015.12.17 | 운영자금 | 동일   |

|             |             |      |            |      |    |
|-------------|-------------|------|------------|------|----|
| 제3-1회 무보증사채 | 150,000,000 | 2.90 | 2016.03.04 | 운영자금 | 동일 |
| 제3-2회 무보증사채 | 150,000,000 | 3.04 | 2018.03.04 | 운영자금 | 동일 |

자료: 동사 자료

주) 위 무보증 사채는 기존 대출의 상환 용도로 사용되었습니다.

## 5. 사모자금의 사용내역

(기준일: 2015.03.31)

(단위: 천원)

| 구분     | 납입일        | 납입금액                                | 자금사용 계획 | 실제 자금사용 현황 | 차이발생 사유 등 |
|--------|------------|-------------------------------------|---------|------------|-----------|
| 외화사모사채 | 2013.03.27 | USD 30,000,000\$<br>(원화 33,570,000) | 운전자금    | 운전자금       | -         |

주) 스왑환율 : 1\$ = 1,119원

## 6. 소규모 합병관련 주요사항

### 가. 소규모합병

#### 1) 합병 당사회사

|           |      |                                      |
|-----------|------|--------------------------------------|
| 합병 후 존속회사 | 상호   | 롯데하이마트 주식회사<br>(이하 "당사" 또는 "롯데하이마트") |
|           | 소재지  | 서울특별시 강남구 삼성로 156(대치동)               |
|           | 대표이사 | 이동우                                  |
|           | 법인가분 | 유가증권시장 주권상장법인                        |
| 합병 후 소멸회사 | 상호   | 하이마트로지텍 주식회사<br>(이하 "하이마트로지텍")       |
|           | 소재지  | 경기도 안산시 단원구 고잔동 725                  |
|           | 사내이사 | 한병희                                  |
|           | 법인가분 | 주권비상장법인                              |
| 합병 후 소멸회사 | 상호   | 주식회사 하이마트쇼핑몰<br>(이하 "하이마트쇼핑몰")       |
|           | 소재지  | 서울특별시 도봉구 노해로 397(창동)                |
|           | 사내이사 | 김용옥                                  |
|           | 법인가분 | 주권비상장법인                              |

#### 2) 합병형태 : 소규모합병

#### 3) 합병배경 : 지배구조 단순화 및 경영 효율성을 증대, 사업간 시너지 효과의 극대화를 통한 기업가치를 제고

#### 4) 합병비율

- (롯데하이마트 : 하이마트로지텍 : 하이마트쇼핑몰) = 1 : 0 : 0

### 5) 합병 주요일정

| 구분                               | 합병회사<br>(롯데하이마트)   | 피합병회사<br>(하이마트로지텍) | 피합병회사<br>(하이마트쇼핑몰) |
|----------------------------------|--------------------|--------------------|--------------------|
| 이사회 결의일<br>(주주총회 결의일)1)          | 2013. 10. 21.      | 2013. 10. 21.      | 2013. 10. 21.      |
| 합병계약일                            | 2013. 10. 23.      | 2013. 10. 23.      | 2013. 10. 23.      |
| 권리주주 확정 기준일                      | 2013. 11. 6.       | -                  | -                  |
| 소규모합병 공고일                        | 2013. 11. 6.       | -                  | -                  |
| 합병승인을 위한 이사회 결의<br>일(주주총회 결의일)2) | 2013. 11. 21.      | 2013. 11. 21.      | 2013. 11. 21.      |
| 합병기일                             | 2014. 1. 1.        | 2014. 1. 1.        | 2014. 1. 1.        |
| 합병보고 총회일<br>(이사회보고일)             | 2013. 12. 30.      | -                  | -                  |
| 합병종료보고 공고일                       | 2014. 1. 2.        | -                  | -                  |
| 합병(소멸)등기일                        | 2014. 1. 2.        | 2014. 1. 2.        | 2014. 1. 2.        |
| 주주명부 폐쇄공고                        | 2013.10.22.        | -                  | -                  |
| 주주명부 폐쇄기간                        | 2013.11.7.~11.12.  | -                  | -                  |
| 합병 반대주주 반대의사 접수<br>기간            | 2013.11.7.~11.20.  | -                  | -                  |
| 채권자 이의제출 공고일                     | 2013.11.21.        | 2013. 11. 21.      | 2013. 11. 21.      |
| 채권자 이의제출 기간                      | 2013.11.22.~12.22. | 2013.11.22.~12.22. | 2013.11.22.~12.22. |

주1) 피합병회사인 하이마트로지텍과 하이마트쇼핑몰은 상법상 자본금 10억 미만의 소규모 회사로서 제383조 제1항 단서에 따라 현재 이사를 각 1인씩만 두고 있으므로, 상법 제383조 제4항 및 제398조에 따라 주주총회로 본건 결의를 개최하였습니다.

주2) 본건 합병은 합병회사인 롯데하이마트에는 소규모합병에 해당되므로, 본건 합병승인을 위한 주주총회는 이사회결의로 갈음하였습니다. 피합병회사인 하이마트로지텍과 하이마트쇼핑몰은 일반 합병절차에 따라 본건 합병승인을 위한 주주총회를 개최하였습니다.

주3) 합병회사인 롯데하이마트의 경우 소규모합병에 해당되므로 주식매수청구권이 인정되지 아니하며, 피합병회사인 하이마트로지텍, 하이마트쇼핑몰은 본건 합병에 대하여 총주주(롯데하이마트)의 동의가 있는 경우에 해당하므로 주식매수청구권이 발생하지 않았습니다.

주4) '권리주주 확정기준일'은 '소규모합병에 대한 반대의사 표시를 위한 주주확정기준일'입니다.

주5) 롯데하이마트의 합병보고총회는 이사회 보고 및 공고로 같음하였습니다.

6) 상기 합병에 따른 회계처리 요약은 다음과 같습니다. (단위: 천원)

| 구 분                     | 금 액          |
|-------------------------|--------------|
| 이전대가(*1)                | 7,571,081    |
| 취득한 자산과 인수한 부채의 계상액(*2) |              |
| 유동자산                    | 18,350,488   |
| 비유동자산                   | 448,266      |
| 유동부채                    | (10,782,255) |
| 비유동부채                   | (445,418)    |
| 총 식별가능한 순자산             | 7,571,081    |

(\*1) 합병기일 현재 재무제표상 종속기업투자 장부가액입니다.

(\*2) 본 합병은 지배·종속기업간 합병이므로, 회사는 취득한 자산과 인수한 부채에 대하여 합병일 현재의 연결 재무제표상의 장부금액으로 인식하였습니다.

7) 상기 합병은 롯데하이마트의 완전자회사(지분율 100%)들을 합병하면서 신주를 발행하지 않는 경우로서, 이런 경우에는 합병가액의 적정성에 대한 외부평가기관의 평가를 요구하지 않은 것으로 규정하고 있는바, 외부평가기관의 별도 평가를 거치지 아니하였습니다.

## 【 전문가의 확인 】

당사는 기업공시규정에 따라 전문가의 확인여부에 대한 기재를 생략합니다.

### 1. 전문가의 확인

- 해당사항 없음

### 2. 전문가와의 이해관계

- 해당사항 없음