

목 차

| | |
|--------------------------------|-----|
| 분기 보고서 | 2 |
| 【대표이사 등의 확인】 | 3 |
| I. 회사의 개요 | 4 |
| 1. 회사의 개요 | 4 |
| 2. 회사의 연혁 | 6 |
| 3. 자본금 변동사항 | 10 |
| 4. 주식의 총수 등 | 12 |
| 주식의 총수 현황 | 13 |
| 5. 의결권 현황 | 13 |
| 6. 배당에 관한 사항 등 | 14 |
| II. 사업의 내용 | 16 |
| III. 재무에 관한 사항 | 43 |
| IV. 감사인의 감사의견 등 | 57 |
| V. 이사의 경영진단 및 분석의견 | 59 |
| VI. 이사회 등 회사의 기관 및 계열회사에 관한 사항 | 60 |
| 1. 이사회에 관한 사항 | 60 |
| 2. 감사제도에 관한 사항 | 67 |
| 3. 주주의 의결권 행사에 관한 사항 | 69 |
| 4. 계열회사 등의 현황 | 70 |
| VII. 주주에 관한 사항 | 72 |
| VIII. 임원 및 직원 등에 관한 사항 | 75 |
| 1. 임원 및 직원의 현황 | 75 |
| 2. 임원의 보수 등 | 81 |
| IX. 이해관계자와의 거래내용 | 83 |
| X. 그 밖에 투자자 보호를 위하여 필요한 사항 | 86 |
| XI. 재무제표 등 | 91 |
| XII. 부속명세서 | 107 |
| 【전문가의 확인】 | 108 |
| 1. 전문가의 확인 | 108 |
| 2. 전문가와의 이해관계 | 108 |

분기보고서

(제 26 기 3분기)

사업연도 2012.01.01 부터
 2012.09.30 까지

금융위원회

한국거래소 귀중

2012년 11월 14일

회 사 명 : 롯데하이마트 주식회사

대 표 이 사 : 한병희

본 점 소 재 지 : 서울시 강남구 대치동 509

(전 화)02-2050-5000

(홈페이지) <http://www.himart.co.kr/index.jsp>

작 성 책 임 자 : (직 책) 재경담당임원 (성 명) 유광열

(전 화) 02-2050-5016

【 대표이사 등의 확인 】

확 인 서

우리는 당사의 대표이사 및 신고업무담당이사로서 이 분기보고서의 기재내용에 대해 상당한 주의를 다하여 직접 확인·검토한 결과, 중요한 기재사항의 기재 또는 표시의 누락이나 허위의 기재 또는 표시가 없고, 이 분기보고서에 표시된 기재 또는 표시사항을 이용하는 자의 중대한 오해를 유발하는 내용이 기재 또는 표시되지 아니하였음을 확인합니다.

또한, 당사는 「주식회사의외부감사에관한법률」 제2조의2 및 제2조의3의 규정에 따라 내부회계관리제도를 마련하여 운영하고 있음을 확인합니다.

2012. 11. 14.

롯데하이마트 주식회사

대표이사 한 병 희 (서명 )

신고업무 담당이사 유 광 열 (서명 )

I. 회사의 개요

1. 회사의 개요

1. 연결대상 종속회사 개황(연결재무제표를 작성하는 주권상장법인이 사업보고서, 분기·반기보고서를 제출하는 경우에 한함)

(단위 : 백만원)

| 상호 | 설립일 | 주소 | 주요사업 | 직전사업연도말 자산총액 | 지배관계 근거 | 주요종속 회사 여부 |
|-----------------------------|------------|------------|-----------------|-----------------|-------------------|---------------|
| 하이마트 로지텍 | 2003.08.25 | 경기도 안산시 | 화물운송 중개 대리업 | 11,462 | 지분율 50%초과 | X |
| 하이마트 쇼핑몰 | 2003.02.03 | 서울시 도봉구 | 전자 상거래업 | 2,541 | 지분율 50%초과 | X |
| 에이치엠 투어 | 2003.12.01 | 서울시 강남구 | 일반 및 국외 여행사업 | 1,164 | 지분율 50%초과 | X |
| 하이마트 제일차 유동화 전문(유) | 2010.12.29 | 서울시 중구 | 기타금융업 | 130,572 | 실질지배력요 건 충족 | O |

주1) 주요종속 회사여부 판단기준 : 직전사업연도말 자산총액 500억원 이상
주2) 에이치엠투어는 분기 종료이후 청산절차를 진행 중 입니다.

가. 회사의 법적, 상업적 명칭

당사의 명칭은 주식회사 하이마트라고 표기합니다. 또한 영문으로는 Hi-mart Co.,Ltd. 라고 표기합니다. 단, 약식으로 표기할 경우에는 (주)하이마트라고 표기합니다.

주) 당사는 2012년 10월 31일, 임시주주총회 결의를 통하여 롯데하이마트 주식회사로 명칭을 변경하였습니다. 영문으로는 LOTTE Himart Co.,Ltd.라고 표기합니다.

나. 설립일자

당사는 가전제품 도소매업을 영위할 목적으로 1987년 6월 3일 설립되어 사당하이마트 외 다수의 지점을 보유하고 있으며, 2008년 6월 2일자로 지배회사(지분율 100%)인 유진하이마트홀딩스(주)를 흡수합병하였습니다.

다. 본사의 주소, 전화번호 및 홈페이지

- ① 주소: 서울특별시 강남구 대치동 509
- ② 전화번호: 02-2050-5000
- ③ 홈페이지: <http://www.himart.co.kr/index.jsp>

라. 중소기업 해당여부

당사는 보고서 제출일 현재 중소기업기본법 제2조 및 중소기업기본법 시행령 제3조에 의거 중소기업에 해당되지 않습니다.

마. 주요 사업의 내용

사업의 내용에 대한 자세한 사항은 동 공시서류의 『 II. 사업의 내용』을 참조하시기 바랍니다.

바. 계열회사에 관한 사항

- (1) 기업집단의 명칭 : 유진(EUGENE)
- (2) 기업집단에 소속된 회사 (보고서 제출 기준일 현재 29개사)

| 순번 | 회사명 | 업종 | 구분 |
|----|-----------|-------------|-----|
| 1 | 유진기업(주) | 레이콘 | 상장 |
| 2 | 유진투자증권(주) | 증권,금융,보험등 | 상장 |
| 3 | (주)하이마트 | 전자제품 도소매업 | 상장 |
| 4 | 당진기업(주) | 레이콘 | 비상장 |
| 5 | (주)지구레이콘 | 레이콘 | 비상장 |
| 6 | 흥한레이콘(주) | 레이콘 | 비상장 |
| 7 | 현대산업(주) | 레이콘 | 비상장 |
| 8 | 현대레이콘(주) | 레이콘 | 비상장 |
| 9 | (주)현대콘크리트 | 레이콘 | 비상장 |
| 10 | (주)고흥레이콘 | 레이콘 | 비상장 |
| 11 | 현대기업(주) | 레이콘 | 비상장 |
| 12 | (주)서진개발 | 레이콘 | 비상장 |
| 13 | 현대개발(주) | 레이콘 | 비상장 |
| 14 | (주)현대개발 | 레이콘 | 비상장 |
| 15 | (주)호남아스콘 | 아스콘 | 비상장 |
| 16 | 유진아이티디(주) | 도매업 | 비상장 |
| 17 | 천안기업(주) | 일반건축공사,주택임대 | 비상장 |
| 18 | 남부산업(주) | 아스콘 | 비상장 |

| | | | |
|---------|------------|----------------------|-----|
| 19 | 이엠미디어(주) | 방송 채널사업, 콘텐츠제작 | 비상장 |
| 20 | 유진자산운용(주) | 증권투자신탁, 투자자문등 | 비상장 |
| 21 | 유진투자선물(주) | 선물거래, 수탁매매등 | 비상장 |
| 22 | (주)나눔로또 | 온라인복권 개발 및 공급업 | 비상장 |
| 23 | 한국통운(주) | 화물운수업 및 운송알선업, 창고보관업 | 비상장 |
| 24 | 하이마트로지텍(주) | 운송택배 알선업 | 비상장 |
| 25 | (주)하이마트쇼핑몰 | 인터넷 및 전자상거래업 | 비상장 |
| 26 | 에이치엠투어(주) | 여행업 | 비상장 |
| 27 | 나눔렌탈(주) | 렌탈업 | 비상장 |
| 28 | 승일레미콘(주) | 레미콘 | 비상장 |
| 29 | 동화기업(주) | 골프장 운영업 | 비상장 |
| 이상 29개사 | | | |

주) 당 회사의 최대주주는 2012년 10월 31일부로 롯데쇼핑으로 변경되었습니다.

사. 신용평가에 관한 사항

| 구 분 | 평가대상 유가증권 등 | 평가증권 유가증권의 신용등급 | 평가회사 (신용평가등급범위) |
|------------|-------------|--------------------|--------------------|
| 2011.08.30 | 기업신용평가 | A- | 한국신용평가 |
| 2011.08.29 | 기업신용평가 | BBB+ | 한신정 평가 주식회사 |
| 2011.08.26 | 기업신용평가 | A- | 한국 기업 평가 |
| 2010.11.17 | 기업어음 | A2 | 한신정 평가 주식회사 (A1~D) |
| 2010.12.08 | 기업신용평가 | BBB+ | 한국 기업 평가 |
| 2010.11.02 | 기업신용평가 | BBB+ | 한국신용평가 |
| 2010.11.03 | 기업신용평가 | BBB+ | 한신정 평가 주식회사 |

주1) 한국기업평가는 2012.11.08 당 회사의 신용등급을 AA-로 평가하였습니다.

주2) NICE신용평가는 2012.11.08 당 회사의 신용등급을 AA-로 평가하였습니다.

2. 회사의 연혁

가. 회사의 본점소재지 및 상호변경

| 구 분 | 변경일자 | 변경 전 | 변경 후 |
|---------|------------|-------------------|----------------|
| 상 호 | 1999.12.20 | 한국신용유통 주식회사 | 주식회사 하이마트 |
| 본 점 소재지 | 2006.06.02 | 서울 중구 남대문로 5가 541 | 서울 강남구 대치동 509 |

주) 2012.10.31 주주총회 결의를 통해, 당 회사의 상호를 롯데하이마트 주식회사로 변경

나. 경영진의 중요한 변동 내용

| 연 도 | 직책명 | 성명 | 변동사유 |
|-------|---------|-----|------------------|
| 2012년 | 사외이사 | 박종선 | 경영투명성 개선계획 이행 |
| | 사외이사 | 김기정 | |
| | 감사위원 | 박종선 | |
| | 감사위원 | 김기정 | |
| 2011년 | 사외이사 | 김진용 | 지배구조개선 |
| | 사외이사 | 최정수 | |
| | 사외이사 | 엄영호 | |
| | 사외이사 | 정병춘 | |
| | 감사위원 | 정병춘 | |
| | 감사위원 | 최정수 | |
| | 감사위원 | 김진용 | |
| | 감사위원 | 엄영호 | |
| 2010년 | 기타비상무이사 | 고필재 | - |
| | 기타비상무이사 | 유창수 | 유진하이마트홀딩스 합병 |
| 2009년 | 사내이사 | 양원돈 | 유진하이마트홀딩스 합병 |
| | 감사 | 박용순 | 지배구조개선 |
| 2008년 | 이사 | 김재식 | 유진하이마트홀딩스 합병 |
| | 이사 | 주영민 | |
| | 이사 | 김진용 | |
| | 이사 | 김종욱 | |
| | 이사 | 유창수 | |
| | 이사 | 유경선 | |

주) 당 회사는 10월 31일 주주총회 결의를 통하여, 노병용, 김치현, 박동기, 한병희를 사내 이사로, 허선, 문형구를 사외이사로 선임하였으며, 박동기, 문형구를 감사 위원으로 선임하였습니다.

주) 당 회사의 기존 이사중 유경선, 선종구, 김진용, 최정수, 엄영호 이사가 10월 31 일 부 사임하였습니다.

다. 최대주주의 변동

| 일 자 | 최대주주 | 지분율 | 비 고 |
|--------|----------|---------|-----|
| 2006.3 | 하이마트 홀딩스 | 100.00% | - |

| | | | |
|--------|------|--------|-----------|
| 2008.5 | 유진기업 | 63.93% | 현재 31.34% |
|--------|------|--------|-----------|

주) 당사의 최대주주는 2012년 10월 31일 롯데쇼핑으로 변경되었습니다.

라. 상호변경

1999년 12월 (주)한국신용유통에서 (주)하이마트로 변경

주)2012.10.31 주주총회 결의를 통해, 당 회사의 상호를 롯데하이마트 주식회사로 변경

마. 화의, 회사정리절차 진행 내역

당사는 설립 이후 보고서 제출일 현재까지 해당사항이 없습니다.

바. 합병 등 경영활동과 관련된 중요한 사실의 발생

| 일 자 | 구 분 | 주 요 내 용 |
|------------|-----|--|
| 2007.05.31 | 합 병 | 상법상 존속법인을 주식회사 하이마트로 하는 주식회사 하이마트 홀딩스와의 합병 |
| 2008.06.02 | 합 병 | 상법상 존속법인을 주식회사 하이마트로 하는 유진하이마트홀딩스(주)와의 합병 |

사. 회사의 업종 또는 주된 사업의 변화

당사는 보고서 제출일 현재 해당사항이 없습니다.

아. 그 밖에 경영활동과 관련된 중요한 사항의 발생내용

| 구분 | 주요 사항 |
|-----------|--|
| 1987년 06월 | 회사 설립 |
| 1989년 05월 | 하이마트 1호점 용산점 개점 |
| 1990년 10월 | 일본 전자 유통회사 "上新(JOSHIN)電機" 기술제휴 |
| 1999년 12월 | 회사명 변경 (주)한국신용유통 -> (주)하이마트 |
| 2000년 04월 | 전국 200여 개 직영점 네트워크, 전국 1일 배송 시스템을 구축한 (주)하이마트 출범 |
| 2000년 07월 | 인터넷 쇼핑몰 www.e-himart.co.kr 출범 |
| 2000년 12월 | 하이마트 직영점 211점 운영, 매출 1조 2000억 원 달성 |
| 2001년 04월 | 경영이념/CI 선포 |
| 2001년 12월 | 매출 1조 5,000억 원, 222점, '한국 유통대상 전문점 부문' 대상 수상 |
| 2002년 03월 | 산업 포장 수상 |
| 2002년 11월 | 대한민국 광고 대상 수상(오페라 시리즈 광고) |
| 2002년 12월 | 매출 1조 8000억, 224점, 한국 유통대상 국무총리상 수상 |
| 2003년 02월 | (주)하이마트 쇼핑몰 분사 |

| | |
|-----------|---|
| 2003년 05월 | 독자적인 전국 네트워크 서비스 '하이-서비스' 가동 |
| 2004년 03월 | 전자전문점 3년 연속 1위 브랜드 (한국능률협회컨설팅, 한국의 파워브랜드 서비스재 부문) |
| 2004년 06월 | 전자유통업계 최초 IP기반 CTI <콜센터> 오픈 |
| 2004년 10월 | POS 시스템 (유통 정보 시스템) 운영 시작 |
| 2005년 06월 | '세일즈마스터'(판매전문자격증 제도) 노동부인증 획득(국내유통업계최초) |
| 2005년 12월 | 매출 1조 9천 8백 억 원, 235점 |
| 2006년 01월 | '행복3대 맏기' 캠페인 시행: 조손 가정 500세대 후원 시작 |
| 2007년 12월 | 매출 2조 3천 억 원, 255점 |
| 2008년 03월 | 모바일 전점 확대, 통합 콜센터 오픈 |
| 2008년 10월 | 한국 서비스 품질 우수기업 인증 |
| 2008년 10월 | 사회공헌 우수기업 보건복지가족부장관 표창 수상 |
| 2008년 12월 | 매출 2조 4천 5백 억 원, 258점 |
| 2009년 03월 | 전자전문점 4년 연속 1위 브랜드 선정 (한국능률협회컨설팅, '한국산업의 브랜드파워 서비스재 전자전문점' 부문) |
| 2009년 04월 | 하이마트 패밀리카드 고객 회원 1,000만 명 돌파 |
| 2009년 04월 | '에이스(ACE, Ace Company Employment) 클럽' 4기 인증 |
| 2009년 08월 | 도심형 서비스센터 오픈(수원시청, 창동서비스) |
| 2009년 11월 | 지식경제부장관 표창, 국가품질경영대회 서비스품질우수기업 |
| 2009년 12월 | 행복 3대 캠페인 '전국아동복지시설에 김치냉장고 100대 기증' |
| 2009년 12월 | 매출 2조 6천 7백 억 원, 274점 |
| 2010년 03월 | 전자전문점 5년 연속 1위 브랜드 선정 (한국능률협회컨설팅, '한국산업의 브랜드파워 서비스재 전자전문점' 부문) |
| 2011년 01월 | 하이마트제일차유동화전문(유) 종속회사 편입 |
| 2011년 06월 | 한국거래소 상장 |
| 2011년 10월 | 공동대표이사 선임(선종구, 유경선) |
| 2011년 12월 | 각자대표이사 선임(선종구, 유경선) |
| 2012년 04월 | 단독대표이사 선임(유경선) |
| 2012년 05월 | 영업부문 대표이사 직무대행 선임(한병희) |

주) 2012년 10월 31일 한병희 대표이사 취임

자. 종속회사 주요 연혁

| 구 분 | 해당 연도 | 주 요 내 용 |
|----------|-------|------------------------------|
| 하이마트 로지텍 | 2003 | 하이마트로지텍(주) 분사 직배모바일시스템 도입 |

| | | |
|--------------------|------|---|
| | 2004 | 북부HC, 동부HC OPEN CS 마스터 제도 시행 창고관리 시스템(WMS) 도입 |
| | 2005 | 중부HC OPEN 납품업체 입하예약 시스템 |
| | 2006 | 물동량 자동배분 시스템 |
| | 2007 | 서부HC OPEN ON TIME 배송시스템, 자동배차 시스템(TMS) |
| | 2008 | PC 설치 직영화 |
| | 2009 | 화성DC OPEN, 서비스자재터미널 OPEN 경남/화성/창동SVC OPEN 납품업체 공동물류 도입 |
| | 2010 | 인천DC, 인천/강릉SVC OPEN 설치기술 연수원 OPEN |
| 하이마트 쇼핑몰 | 2000 | 하이마트인터넷쇼핑몰 출범 (www.himart.co.kr) |
| | 2003 | (주) 하이마트쇼핑몰분사 |
| | 2010 | 홈페이지 리뉴얼 전자제품 전문몰 최우수 사이트 선정 (서울시 소비자 만족도 조사) |
| | 2011 | 월 주문건수 1만건 돌파 인터넷지점 연간 매출액 200억 돌파 |
| | 2012 | 모바일쇼핑서비스오픈 |
| 에이치엠 투어 | 2003 | 에이치엠투어(주) 설립 |
| | 2004 | 대한항공 및 11개 항공사 국내.국제선 판매대리점 계약 하이마트 국,내외 출장 및 해외연수 지원업무 전담 제휴 IATA (국제항공운송협약기구) 가입 승인 |
| | 2006 | 네이버와업무제휴 |
| | 2008 | 하나투어 와 업무제휴 |
| | 2009 | 모두투어 , 한투어(제주도)와 업무제휴 |
| 하이마트 제일차 유동화 | 2010 | 하이마트제일차유동화 설립 |

※ 분기 종료이후, 에이치엠투어(주) 청산 절차 진행

3. 자본금 변동사항

가. 증자(감자)현황

(기준일 : 2012.09.30)

(단위 : 원, 주)

| 주식발행 (감소)일자 | 발행(감소) 형태 | 발행(감소)한 주식의 내용 | | | | |
|----------------|-----------------|----------------|-----------|------------|----------------|------------------------------|
| | | 주식의 종 류 | 수량 | 주당 액면가액 | 주당발행 (감소)가액 | 비고 |
| 1987.06.03 | - | 보통주 | 240,000 | 10,000 | 10,000 | 설립등기 |
| 1987.07.07 | 유상증자(일반 공모) | 보통주 | 114,000 | 10,000 | 10,000 | 유상증자 |
| 1987.08.21 | 유상증자(일반 공모) | 보통주 | 166,000 | 10,000 | 10,000 | 유상증자 |
| 2000.12.30 | 유상증자(일반 공모) | 보통주 | 844,713 | 10,000 | 10,000 | 유상증자 |
| 2004.04.23 | 주식분할 | 보통주 | 1,364,713 | 5,000 | - | 액면분할 |
| 2008.06.02 | - | 보통주 | 1,039,800 | 5,000 | 500,000 | 합병등기 |
| 2008.06.02 | - | 혼합주 | 180,000 | 5,000 | 500,000 | 합병등기 |
| 2008.06.09 | 무상감자 | 보통주 | 2,729,426 | 5,000 | - | 보통주감자 |
| 2009.12.30 | 유상증자(주주 배정) | 혼합주 | 263,155 | 5,000 | 475,000 | 유상증자 |
| 2010.01.15 | 유상증자(주주 배정) | 혼합주 | 388,888 | 5,000 | 450,000 | 유상증자 |
| 2010.01.27 | 유상감자 | 혼합주 | 180,000 | 5,000 | - | 전환상환우선 주 감자 |
| 2010.01.27 | 유상증자(주주 배정) | 혼합주 | 200,000 | 5,000 | 450,000 | 전환우선주유 상증자 |
| 2010.09.01 | 무상증자 | 보통주 | 9,358,200 | 5,000 | - | 보통주 무상증자 |
| 2010.09.01 | 무상증자 | 혼합주 | 7,668,387 | 5,000 | - | 전환우선주무 상증자 |
| 2010.09.14 | 유상증자(제3자 배정) | 보통주 | 182,550 | 5,000 | 42,000 | 우리사주 유상증자 |
| 2011.02.09 | 전환권행사 | 혼합주 | 8,520,430 | 5,000 | - | 전환우선주 전환청구 (혼합주 감소) |
| 2011.02.09 | 전환권행사 | 보통주 | 8,527,162 | 5,000 | - | 전환우선주 전환청구 (보통주 증가) |
| 2011.06.25 | 유상증자(일반 공모) | 보통주 | 4,500,000 | 5,000 | 59,000 | 기업공개 |

나. 전환사채 등 발행현황

당사는 보고서 제출일 현재 해당사항이 없습니다.

4. 주식의 총수 등

당사의 정관에 의해 발행할 주식의 총수는 100,000,000주(1주의 금액: 5,000원)이며, 제출일 현재 회사가 발행한 주식은 보통주 23,607,712주입니다.

주식의 총수 현황

(기준일 : 2012.09.30)

(단위 : 주)

| 구 분 | 주식의 종류 | | | 비고 |
|-----------------------|-------------|-----------|-------------|---------------|
| | 보통주 | 우선주 | 합계 | |
| I. 발행할 주식의 총수 | 100,000,000 | - | 100,000,000 | - |
| II. 현재까지 발행한 주식의 총수 | 26,337,138 | 8,700,430 | 35,037,568 | - |
| III. 현재까지 감소한 주식의 총수 | 2,729,426 | 8,700,430 | 11,429,856 | - |
| 1. 감자 | 2,729,426 | 180,000 | 2,909,426 | - |
| 2. 이익소각 | - | - | - | - |
| 3. 상환주식의 상환 | - | - | - | - |
| 4. 기타 | - | 8,520,430 | 8,520,430 | 전환우선주 전환청구 |
| IV. 발행주식의 총수 (II-III) | 23,607,712 | - | 23,607,712 | - |
| V. 자기주식수 | - | - | - | - |
| VI. 유통주식수 (IV-V) | 23,607,712 | - | 23,607,712 | - |

주1) 'III. 1. 감자'의 (전환상환)우선주 180,000주는 의결권이 없는 주식이며, 이를 제외한 상기 표상의 우선주는 전환우선주로서 의결권이 있는 주식입니다.

나. 자기주식의 취득, 처분현황

당사는 보고서 제출일 현재 해당 사항이 없습니다.

다. 보통주외의 주식

보고서 제출일 현재 당사가 발행한 보통주외의 주식은 존재하지 않습니다.

5. 의결권 현황

(기준일 : 2012.09.30)

(단위 : 주)

| 구 분 | 주식의 종류 | 주식수 | 비고 |
|--------------|--------|------------|----|
| 발행주식총수(A) | 보통주 | 23,607,712 | - |
| | 보통주외주 | - | - |
| 의결권없는 주식수(B) | 보통주 | - | - |

| | | | |
|---|-------|------------|---|
| | 보통주외주 | - | - |
| 정관에 의하여 의결권 행사가 배제된 주식수(C) | 보통주 | - | - |
| | 보통주외주 | - | - |
| 기타 법률에 의하여 의결권 행사가 제한된 주식수(D) | 보통주 | - | - |
| | 보통주외주 | - | - |
| 의결권이 부활된 주식수(E) | 보통주 | - | - |
| | 보통주외주 | - | - |
| 의결권을 행사할 수 있는 주식수 (F = A - B - C - D + E) | 보통주 | 23,607,712 | - |
| | 보통주외주 | - | - |

6. 배당에 관한 사항 등

가. 배당에 관한 사항

정관의 배당관련 내용은 다음과 같습니다.

제41조 (이익배당)

- ① 이익의 배당은 금전과 주식으로 할 수 있다.
- ② 회사는 주주총회의 결의에 의하여 이익의 배당을 새로이 발행하는 주식으로써 할 수 있다. 그러나 주식에 의한 배당은 이익배당총액의 2분의 1에 상당하는 금액을 초과하지 못한다.
- ③ 이익의 배당을 주식으로 하는 경우 회사가 수종의 주식을 발행한 때에는 주주총회의 의결로 그와 다른 종류의 주식으로도 할 수 있다.
- ④ 제1항의 배당은 매결산기말 현재의 주주명부에 기재된 주주 또는 등록된 질권자에게 지급한다.

제41조의2 (중간배당)

- ① 회사는 매사업연도 7월 1일 0시 현재의 주주에게 중간배당을 할 수 있다.
- ② 중간배당은 제1항의 기준일 이후 45일 이내에 이사회결의로 하여야 하며 금전배당으로 한다.
- ③ 중간배당은 직전결산기의 대차대조표상의 순자산액에서 다음 각호의 금액을 제외한 액을 한도로 한다.
 1. 직전결산기의 자본의 액
 2. 직전결산기까지 적립된 자본준비금과 이익준비금의 합계액
 3. 직전결산기의 정기주주총회에서 이익배당하기로 정한 금액
 4. 직전결산기까지 정관의 규정 또는 주주총회의 결의에 의하여 특정목적을 위해 적립한 임의준비금
 5. 중간배당에 따라 당해 결산기에 적립하여야 할 이익준비금
- ④ 사업연도개시일 이후 제 1항의 기준일 이전에 신주를 발행한 경우(준비금의 자본전입, 주식배당, 전환사채의 전환청구, 신주인수권부사채의 신주인수권 행사의 경우를 포함

한다)에는 중간배당에 관해서는 당해 신주는 직전사업연도말에 발행된 것으로 본다.
 ⑤ 중간배당을 할 때에는 제8조의2의 우선주식에 대하여도 보통주식과 동일한 배당률을 적용한다.

제42조 (배당금지청구권의 소멸시효)

- ① 배당금의 지급청구권은 5년간 이를 행사하지 아니하면 소멸시효가 완성된다.
- ② 제1항의 시효의 완성으로 인한 배당금은 회사에 귀속한다.

나. 최근 3사업연도 배당에 관한 사항

| 구 분 | 주식의 종류 | 제26기 3분기 | 제25기 | 제24기 |
|---------------|--------|----------|---------|---------|
| 주당액면가액 (원) | | 5,000 | 5,000 | 5,000 |
| 당기순이익 (백만원) | | 65,110 | 140,042 | 106,536 |
| 주당순이익 (원) | | 2,758 | 6,821 | 10,191 |
| 현금배당금총액 (백만원) | | - | 20,775 | 10,450 |
| 주식배당금총액 (백만원) | | - | - | - |
| 현금배당성향 (%) | | - | 14.8 | 9.8 |
| 현금배당수익률 (%) | 보통주 | - | 1.1 | - |
| | 우선주 | - | - | 24.5 |
| 주식배당수익률 (%) | 보통주 | - | - | - |
| | 우선주 | - | - | - |
| 주당 현금배당금 (원) | 보통주 | - | 880 | - |
| | 우선주 | - | - | 1,226 |
| 주당 주식배당 (주) | 보통주 | - | - | - |
| | 우선주 | - | - | - |

주)IFRS 별도 기준

II. 사업의 내용

1. 사업의 개요

연결실체는 수익을 창출하는 재화와 용역의 성격, 시장 및 판매방법의 특징 등을 고려하여 경영의 실태를 적절히 반영할 수 있도록 전자제품 전문점 사업부문, 운송사업부문, 온라인 쇼핑몰 사업부문, 여행 사업부문으로 세분화 하였습니다.

| 구분 | 종속기업명 | 사업의 내용 |
|---------|-----------------------|-----------------|
| 전자제품전문점 | 주식회사 하이마트 | - 가전제품 도소매업 |
| 운송 | 하이마트 로지텍 | - 화물 운송 중개 대리업 |
| 온라인쇼핑몰 | 하이마트 쇼핑몰 | - 전자상거래업 |
| 여행 | 에이치엠투어 | - 일반 및 국외 여행 사업 |
| 기 타 | 하이마트제일차 유동화 전문 (유) | - 기타금융업 |

연결실체의 사업부문별 요약 재무현황은 다음과 같습니다.

▶ 요약포괄손익계산서

(단위:백만원)

| 사업부문 | 구분 | 제26기 3분기 | | 제25기 3분기 | |
|-------------|-----|----------|-----------|----------|-----------|
| | | 3개월 | 누계 | 3개월 | 누계 |
| 전자제품 전문점 | 매출액 | 925,309 | 2,351,564 | 921,517 | 2,528,427 |
| | 순이익 | 38,375 | 65,110 | 46,929 | 113,994 |
| 운송 | 매출액 | 39,621 | 87,002 | 37,244 | 92,218 |
| | 순이익 | 1,986 | 433 | 922 | 1,328 |
| 온라인 쇼핑몰 | 매출액 | 1,557 | 3,095 | 1,179 | 2,863 |
| | 순이익 | 495 | 617 | 386 | 759 |
| 여행 | 매출액 | 54 | 316 | 271 | 839 |
| | 순이익 | (100) | (234) | 35 | 175 |
| 기타 | 매출액 | 2,461 | 7,407 | 2,462 | 6,568 |
| | 순이익 | (0) | - | - | - |
| 합계 | 매출액 | 928,020 | 2,358,558 | 924,561 | 2,536,230 |
| | 순이익 | 39,556 | 64,726 | 48,271 | 115,757 |

* 연결조정금액: 위의 표에서 연결조정금액은 따로 표시하지 않음

가. 업계의 현황

【전자제품전문점 사업부문】

▶ 주식회사 하이마트

(1) 산업의 특성

전자제품 전문점은 전자제품을 전문적으로 판매하는 유통업태로 하이마트, 전자랜드와 같은 ‘카테고리킬러(Category Killer)’형 전문점과 리빙프라자, 하이프라자와같은 제조사 직영점, 그 밖에 집단상가와 대리점 등이 있습니다. 카테고리킬러란 1980년대 초 미국에서 처음 등장했으며, 완구용품, 스포츠용품, 전자제품 등 특정 품목을 집중적으로 판매하는 소매 형태를 일컫습니다. 카테고리킬러형 전문점은 전자제품을 대량으로 취급하기 때문에 규모의 경제를 실현할 수 있고, 이에 따라 소비자에게 합리적인 가격으로 상품을 판매할 수 있습니다.

1980년대까지 국내 전자제품의 주요 유통 채널은 삼성전자, LG전자 등의 제조사들의 대리점이었습니다. 1990년대 들어오면서 주요 전자제품의 가구당 보급률이 100%에 이르면서 국내 전자제품 시장은 성숙기에 진입하게 됩니다. 2000년 이후, 1인당 GDP 증가에 따라 민간 소비가 성장하였습니다. 스마트해진 소비자들은 여러 브랜드의 제품을 비교해서 구매할 수 있는 전자제품 전문점을 주목하게 되었고, ‘다 있다, 더 싸다’라는 구호를 내건 하이마트가 급속하게 성장하게 됩니다.

전자제품 전문점의 성패를 좌우하는 요소 중에 가장 중요한 것은 ‘입지’입니다. 인구, 소득수준, 교통여건, 경쟁상황 등의 상권 분석을 통해 최적의 입지를 선점해야 합니다. 또한, 백화점, 할인점에 비해 규모가 작고, 투자비게 적게 든다는 장점을 활용한 점포의 신축적인 ‘스크랩 앤 빌드(Scrap & Build)’는 기존점의 경쟁력을 향상시키는 중요한 전략입니다.

다른 유통업과 마찬가지로 전자제품 전문점도 ‘규모의 경제’ 실현이 핵심적인 경쟁력입니다. 특히 당사와 같은 카테고리킬러형 전자제품 전문점은 전국적인 점포망을 기반으로 한 가지 품목만 집중적으로 취급하기 때문에 대량 매입에 따른 시장지배력 확대에 유리합니다. 규모의 경제를 실현하면 제조사에 대한 구매 협상력을 강화하여 매입 단가를 낮추고, 높은 수익성과 가격 경쟁력을 확보할 수 있습니다. 이와 함께물류/IT 인프라를 기반으로 상품 매입, 영업, 경영 관리 등을 통합적으로 진행하여 영업 비용을 효율적으로 운영할 수 있습니다. 하지만, 좋은 입지에 점포망을 확대하여 시장지배력을 확대하기에는 상당한 시간이 소요될 뿐만 아니라 이미 기존업체의 영향력이 크기 때문에 신규 업체가 진입하기에는 어려움이 있습니다.

전자제품의 판매는 계절적인 요인에 영향을 크게 받습니다. 연간으로 보았을 때 일반적으로 전자제품 전문점은 3, 4분기에 매출 비중이 가장 높습니다. 무더위가 지속되는 7~8월에는 에어컨, 선풍기, 제습기 등 냉방용품 판매가 급증하고, 11~12월에는 김치냉장고 및 난방용품 판매가 늘어납니다. 따라서 한여름 날씨가 서늘하거나 습하지 않은 경우, 한겨울 날씨가 따뜻한 경우에는 계절 상품의 수요가 감소하여 영업에 부정적인 영향을 미칠 수 있습니다. 부동산 경기의 침체 역시 전자제품 판매에 큰 영향을 미칩니다. 부동산 경기가 활성화 되면 소비 심리가 개선되고, 이사 수요가 늘어나 전자제품의 신규 구입이나 교체로 이어질 수 있

습니다. 하지만 올해와 같이 경기가 나쁠 때에는 택지개발 감소, 신규 아파트 공급 축소, 매매 위축 등으로 이사 수요가 크게 감소해 전자제품 판매가 감소할 수 있습니다.

(2) 산업의 성장성

① 신제품의 지속 출시

시장 조사업체인 유로모니터에 따르면 국내 전자제품 시장은 품목에 따라 'Consumer Electronics'와 'Consumer Appliances'로 구분됩니다.

'Consumer Electronics'에는 TV, PC, 카메라, 휴대폰 등이 포함되며, 이 품목군 중에서는 특히 태블릿 PC, 스마트폰의 성장이 가장 두드러질 것으로 예상됩니다. 주요 제조사들은 이 품목들의 신규 모델을 경쟁적으로 출시하고 있고, 편리한 라이프 스타일을 지향하면서 IT 기기로 자신의 지위를 드러내고자 하는 소비자들은 꾸준히 태블릿 PC와 스마트폰을 구입하고 있습니다.

최근에는 스마트폰을 포함해서 스마트 프린터, 스마트 TV, 스마트 백색 가전 등 '스마트' 가전 제품들이 출시되고 있는데 이들 제품은 기술혁신, 사용자 인터페이스 강화로 주목받고 있습니다. 가령 스마트폰은 다양한 기능의 결합으로 빠르게 보급되고 있고, 스마트 프린터는 PC에 케이블을 연결하지 않고, '클라우드 컴퓨팅 (인터넷상의 서버를 통하여 데이터 저장, 네트워크, 콘텐츠 사용 등 IT 관련 서비스를 한번에 사용할 수 있는 컴퓨팅 환경)'이나 무선연결을 통한 프린트를 가능하게 합니다. 스마트 TV는 소비자들이 TV를 통해 인터넷 쇼핑을 하고, SNS에 참여하도록 합니다.

'Consumer Appliances'는 냉장고, 세탁기, 에어컨, 주방 가전 등을 포함하는데 향후 이 시장은 기능과 디자인 뿐만 아니라 에너지 효율이 우수한 제품들이 성장을 견인할 것으로 전망됩니다. 전기 요금의 가파른 상승으로 국내 소비자들의 에너지 고효율 가전제품에 대한 교체 수요가 증가하고 있습니다. 예를 들어 삼성전자는 2011년에 830리터의 양문형냉장고를 신규 출시했는데, 이 제품은 이전에 출시된 735리터의 양문형 냉장고 보다 용량이 크지만, 전기 소모량이 비슷하여 에너지 효율이 향상되었습니다. 또한 LG 전자는 세탁 시 전기요금이 저렴한 시간대를 추천해주는 건조 겸용 스마트 세탁기를 출시하는 등 스마트 절전 기능이 강화된 신제품들을 선보이고 있습니다.

② 신규, 교체수요의 발생

한국 전력 거래소의 보고서에 따르면 2011년 TV의 가구당 보급 대수는 1.43대로 1가구당 약 1대 이상의 TV를 보유하고 있는 것으로 나타났습니다. 이는 2가구 중 1가구는 2대의 TV를 보유하고 있는 것으로 해석할 수 있습니다. TV 보급률은 2009년과 동일한 수준을 유지하여 보급률이 이미 포화 상태에 이르렀다고 할 수 있으며, 기존의 보유 TV는 폐기하고, 고화질, 고품질의 TV로 제품 교체가 이뤄지고 있는 것으로 추측됩니다.

냉장고의 보급률은 가구당 1.02대로 전기 조사 대비 소폭의 하락세를 보였으며, 이는 일부 가정에서 냉장고의 역할을 김치냉장고가 대신하는 것으로 짐작해볼 수 있습니다. 이는 김치냉장고의 대형화와 다양한 기능성에 기인합니다.

세탁기의 보급률을 살펴보면, 2011년의 경우 가구당 0.99대로 가구당 1대 수준에 도달했습니다. 세탁기의 보급률은 2006년 이후 점차 둔화되는 추세인데, 이는 세탁기의 특성상 가구

에 필수적인 기기이기는 하지만 한 가구에 2대 이상 보유 필요성이 낮는데 원인이 있는 것으로 판단됩니다.

컴퓨터의 보급률은 가구당 0.75대로 2009년에 비해 7.14% 상승하였으나 2006년의 보급률 수준에 미치지 못하는 것으로 나타났습니다. 이는 노트북, 넷북, 태블릿 PC, 스마트폰 등 멀티미디어 기기의 수요가 컴퓨터의 수요를 상당 부분 대체하고 있기 때문이며, 이러한 추세는 당분간 지속될 것으로 전망됩니다.

노트북의 보급률은 1997년 이후 매년 증가 추세를 보이고 있습니다. 이는 높은 사양의 신제품 개발로 인한 노트북 성능 향상 및 넷북 등 소형의 휴대성이 우수한 제품에 대한 수요가 증가했고, 무선 인터넷 기술 발달에 따라 노트북 사용의 편의성이 향상되었기 때문입니다.

이와 같이 많은 전자제품의 가구당 보급 대수가 1대 이상 또는 이에 근접함에도 불구하고, 당사의 매출액이 지난 3년간 안정적으로 성장하고 있다는 사실을 통해 교체수요가 시장의 성장에 중요한 요인이 되고 있음을 알 수 있습니다.

▶ 국내 가구당 전자제품 보급 대수

(단위:대)

| 품 목 | 2006 | 2009 | 2011 |
|-------|------|------|------|
| TV | 1.46 | 1.43 | 1.43 |
| 컴퓨터 | 0.80 | 0.70 | 0.75 |
| 노트북 | 0.05 | 0.13 | 0.25 |
| 냉장고 | 1.02 | 1.03 | 1.02 |
| 김치냉장고 | 0.63 | 0.75 | 0.75 |
| 세탁기 | 0.98 | 0.98 | 0.99 |
| 에어컨 | 0.48 | 0.60 | 0.61 |
| 청소기 | 0.77 | 0.79 | 0.82 |
| 전기밥솥 | 0.88 | 0.90 | 0.94 |

※ 출처: 2011년 가전기기 보급률 및 가정용전력 소비행태 조사 결과 보고서(전력거래소)

▶ 기기별 평균 사용년수

(단위:년)

| 품 목 | 사용년수 |
|-------|------|
| TV | 6.62 |
| 냉장고 | 7.00 |
| 김치냉장고 | 6.03 |

| | |
|-----|------|
| 세탁기 | 6.99 |
| 선풍기 | 7.07 |
| 에어컨 | 5.92 |

※ 출처: 상동

▶ 전자제품 판매액 추이

(단위: 조원)

| | 2006 | 2007 | 2008 | 2009 | 2010 | 2011 |
|------------|------|------|------|------|------|------|
| 가전제품 | 11.7 | 11.6 | 12.2 | 12.8 | 14.4 | 18.1 |
| 컴퓨터 및 통신기기 | 9.9 | 10.4 | 10.3 | 10.2 | 11.4 | 16.8 |

※ 출처: 통계청

※ 가전제품: 냉장고, 세탁기, 가스레인지, 전기밥솥, 진공청소기, 전기다리미, 선풍기, 전기히터, TV, 오디오, 정수기, 가습기, 공기청정기, 식기세척기 등

※ 통신기기: 휴대폰, 전화기, 내비게이션, 무전기 등

※ 컴퓨터: 컴퓨터, 모니터, 프린터, 소프트웨어 등

(3) 경기변동의 특성

전자제품 전문점의 주요 취급 상품인 전자제품은 전통적으로 내구재이며, 비교적 경기 변동에 민감한 편이라고 인식되어 왔습니다. 하지만 1인당 GDP의 증가, 신제품 출시 주기 및 교체주기의 단축으로 경기 변동의 영향이 줄어들었습니다. 특히 업계 1위 업체는 높은 브랜드 인지도, 전국적인 점포망, 규모의 경제를 구현하고 있기 때문에 경기가 침체해도 크게 영향을 받지 않고, 안정적으로 매출과 수익을 확보할 수 있습니다.

▶ 2012년 대형마트 전년동월대비 매출 증감률 추이

| | 1월 | 2월 | 3월 | 4월 | 5월 | 6월 | 7월 | 8월 | 9월 |
|------|-------|--------|-------|-------|--------|--------|-------|-------|-------|
| 전체 | 2.7% | -6.4% | 3.2% | -2.4% | -5.7% | -7.2% | -8.3% | -3.3% | 0.2% |
| 가전문화 | -0.4% | -16.6% | -2.2% | -6.1% | -11.3% | -14.4% | -6.5% | 0.2% | -5.5% |

※ 출처: 지식경제부 보도자료 (대형마트 각3사의 매출액을 조사분석함)

※ 가전문화 품목 내에 가전제품이 포함되어 있음

(4) 경쟁요소

전자제품 전문점의 주요 경쟁 요소는 전국적인 점포망, 상품구성, 재고관리 입니다.

점포의 접근성과 규모는 소비자가 전자제품 소매업체를 선택할 때 고려하는 중요한 결정 요소 중 하나입니다. 따라서 집에서 차로 최소 10~15분 이동하면 도달할 수 있는 거리에 점포

가 위치해야 하며, 주차 공간, 넓은 매장 규모 등 쾌적한 쇼핑 환경이 갖추어져야 합니다. 이와 같은 전국적인 점포망을 통해 시장지배력을 확보하고, 규모의 경제를 실현하면 유통업체의 구매 협상력이 강화됩니다. 구매 협상력을 통해 원가경쟁력이 확보되면 소비자들에게 다양한 할인 혜택을 제공할 수도 있습니다.

상품 구성 측면에서는 다양한 브랜드를 취급해야 소비자가 비교, 분석을 통한 합리적인 구매를 할 수 있습니다. 국내 전자제품 전문점은 크게 하이마트, 전자랜드와 같이 다양한 브랜드를 판매하는 카테고리 킬러형 전문점과 삼성전자의 리빙프라자, LG전자의 하이프라자와 같이 자사의 제품만을 판매하는 제조사 직영점이 있습니다. 제조사 직영점의 경우 소비자가 선택할 수 있는 범위가 제한적인 반면, 카테고리킬러형 전문점은 삼성전자, LG전자 외에도 국내 중소형 브랜드 및 해외 브랜드 제품을 판매하므로 소비자는 비교 구매가 가능합니다.

또한, 효율적인 상품 매입 및 재고 관리는 수익성을 향상시키고, 가격 경쟁력 확보 및 신규 모델을 신속하게 도입할 수 있도록 합니다. 제조사들과의 긴밀한 협의를 바탕으로 한 정확한 수요 예측은 판매를 극대화시킬 수 있도록 할 뿐만 아니라 재고 손실을 최소화할 수 있습니다. 당사는 삼성전자, LG전자 등 주요 제조사들과 '공급망 관리 (Supply Chain Management)' 시스템을 구축하였으며, 전산 데이터 베이스를 공유하여 재고 현황 파악 및 판매량을 조절하는데 활용하고 있습니다. 그 밖에 기타 중소형 제조사와는 자동발주시스템을 운영하여 각 지점의 다리미 등 소형품의 재고를 적정 수준으로 유지하고 있습니다.

(5) 관련 법령 또는 정부의 규제

소비자의 안전과 권익을 위해 물품과 용역을 구입, 소비함에 있어 각종 위해로부터 보호받을 권리, 선택에 필요한 지식과 정보를 제공받을 권리, 자유롭게 거래를 선택할 권리, 상품 사용으로 인한 피해에 대해 신속, 공정, 적절한 보상을 받을 권리를 보장하는 데에 목적이 있는 '소비자 보호법', 시장 구조의 독과점화를 억제하고, 경쟁을 제한하거나 불공정한 거래행위를 규제하여 공정하고 자유로운 경쟁질서를 확립하는데 목적이 있는 '공정거래법'의 규제를 받고 있습니다.

【운송 사업부문】

▶ 하이마트 로지텍

(1) 산업의 특성

전자제품을 전문적으로 설치하는 서비스 업태로 대표적으로 하이마트와 같은 전자제품 전문점에서 판매되는 제품을 설치하는 하이마트로지텍과 제조사 직영점들의 제품을 설치하는 삼성전자로지텍, 하이로지텍스와 같은 기업들이 있습니다. 전자제품 설치 산업 중에 중요한 것은 고객에게 제공되는 서비스의 품질과 비용 효율성의 적정선을 찾는 것입니다. 따라서 효과적인 물류 인프라 구축 및 전문 설치 기사 양성을 통한 경쟁력 확보가 필요합니다.

(2) 산업의 성장성

전자제품 시장의 성장은 곧 전문 설치 서비스 산업의 성장이라 할 수 있습니다. 향후 전자제품 시장은 에너지 고효율 가전제품에 대한 교체 수요가 증가하고 있으며 또한스마트 TV, 가전 제품 대형화 등 시장의 트렌드가 반영된 다양한 신제품의 출시는 시장 성장에 중요한 요

인이 되고 있습니다.

(3) 경쟁요소

설치 서비스를 전문으로 하는 산업 특성상 고객에게 원활한 제품의 배송 및 설치가 이루어질 수 있도록 전국적인 물류망과 전산 시스템 구축이 필요합니다. 그리고 직접 고객과 대면하며 서비스를 수행하는 설치기사들의 전문적인 상품 지식과 서비스 마인드가 중요한 경쟁요소입니다.

(4) 관련 법령 또는 정부의 규제

화물 자동차 운영, 화물계약과 관련된 화물 자동차 운수사업법의 적용을 받고 있으며 전기, 전자제품 자원 순환에 관한 법률 사항으로 폐전자제품 회수 의무율의 적용을받고 있습니다.

【온라인쇼핑몰 사업부문】

▶ 하이마트 쇼핑몰

(1) 산업의 특성

1990년대 이후 부터 인터넷 사용자가 급증하면서 온라인 쇼핑몰 사업도 빠르게 성장하였습니다. 온라인 쇼핑몰은 종합쇼핑몰, 전문몰, 오픈마켓 등으로 구분할 수 있으며, 인터넷 사용이 능숙한 젊은 고객 층이 온라인 쇼핑을 선호함에 따라 기존의 오프라인 채널인 백화점, 할인점 등도 온라인 사업을 강화하고 있습니다. 온라인 쇼핑몰은 국내 소매 유통 채널 가운데 가장 빠르게 성장하고 있는 사실이나 전자제품에 대해서는 하이마트와 같은 오프라인 채널에 대한 신뢰도가 더욱 높습니다.

(2) 산업의 성장성

스마트폰, 태블릿 PC 사용자가 확대 되면서 시공간적 제약 없이 인터넷 접근이 가능하게됨에 따라 온라인 쇼핑몰은 지속적으로 성장할 것으로 예상됩니다. 실제로 국내 온라인쇼핑몰 시장은 최근 2~3년 동안 매년 10~20%씩 성장하는 추세입니다. 취급 품목이 다양하다는 점, 유행에 민감하다는 점도 온라인 쇼핑몰의 강점이라고 할 수 있습니다.

(3) 경기변동의 특성

온라인 쇼핑몰은 일반적으로 가격 경쟁력이 높고, 다양한 품목을 판매하기 때문에 경기변동의 영향이 크지 않은 편이며, 저렴한 가격으로 인해 오히려 불경기 일 때 판매가 늘어나는 경향도 있습니다.

(4) 경쟁요소

온라인 쇼핑몰의 경쟁력은 합리적인 가격, 신뢰할 수 있는 결제 시스템, 편리한 배송, AS 등이며 하이마트 쇼핑몰은 전자제품 전문점 업계 1위인 하이마트의 브랜드 인지도를 바탕으로 합리적인 가격에 신뢰할 수 있는 상품을 판매하고 있습니다.

【여행 사업부문】

▶에이치엠투어

(1) 산업의 특성

관광진흥법에 따르면 여행업이란 여행자 또는 운송시설, 숙박시설, 그밖에 여행에 관련된 시설의 경영자 등을 위하여 그 시설의 이용 알선이나 계약 체결을 대리하고, 여행 편의를 제공하는 업을 의미합니다. 이 사업은 인적자원에의 의존도가 높고, 무형의 가치를 유형의 상품으로 판매하며, 계절성이 있으므로 계절별, 월별, 요일별 또는 휴일에 따른 수요 변화가 심하다는 특징을 갖습니다.

(2) 산업의 성장성

삶의 여유와 개인적인 시간을 중요시 여기는 현대인들에게 여행은 필수품으로 자리잡았으며, 경제적 생활 수준의 향상으로 여행에 지출할 수 있는 가용금액이 증대되었습니다. 또한, 의료, 교육, 관광 등 관광을 통한 서비스 제공의 기회가 늘어나고 있는 현상 역시 여행 산업이 성장할 수 있는 요인이 될 수 있습니다.

(3) 경쟁요소

여행 산업에서 경쟁요소는 회사에 대한 신뢰도, 여행지에서 제공되는 서비스의 질, 가격 경쟁력 등이 있습니다.

나. 회사의 현황

【전자제품전문점 사업부문】

▶ 하이마트 주식회사

(1) 영업 개황

하이마트는 1987년에 설립되었습니다. 하이마트 매장이 확대될 당시의 국내 전자제품 유통 시장은 IMF를 거치면서 영세한 소형 대리점들이 축소되고 있던 상황이었습니다. 하이마트는 신속한 출점으로 단기간에 전국적인 점포망을 갖춘 전자제품 전문점으로서의 입지를 구축했습니다. 주요 판매 품목이 TV, 냉장고, 세탁기 등 대형 제품이었던 하이마트는 2001년부터 PC를 도입하면서 IT 관련 품목을 본격적으로 확대하기 시작했습니다. 2007년에는 모바일을 도입하였습니다. 2012년에는 기존의 점포에 모바일 제품만 독립적으로 판매하기 위한 모바일 shop in shop을 30개 매장에서 운영 중이며 고객의 체험 기회, 액세서리 종류를 확대하여 모바일 매출 강화를 꾀하고 있습니다.

2012년 3분기에는 7월 중순부터 시작된 무더위로 인한 에어컨 판매 증가와, 모바일 신제품 출시에 따른 교체 수요 증대, 높은 단가의 대형 양문형 냉장고의 판매 호조로 당사 매출액이 전년 동기 대비 0.4% 증가했습니다.

올해 3분기 누계로 점포는 15개 신설하였고, 19개의 점포를 이전 또는 확장하여 9월말 현재 317개의 점포를 운영하고 있습니다.

▶ 2012년 월별 국내 가전제품 판매액 추이

(단위: 억원)

| 구분 | 2011 | 2012 | 성장률 |
|----|---------|---------|--------|
| 1월 | 11,217 | 10,648 | -5.1% |
| 2월 | 10,525 | 10,307 | -2.1% |
| 3월 | 12,418 | 11,419 | -8.0% |
| 4월 | 10,824 | 10,386 | -4.0% |
| 5월 | 12,421 | 12,110 | -2.5% |
| 6월 | 13,908 | 12,232 | -12.0% |
| 7월 | 15,528 | 15,213 | -2.0% |
| 8월 | 12,692 | 13,537 | 6.7% |
| 9월 | 10,999 | 11,463 | 4.2% |
| 계 | 110,531 | 107,315 | -2.9% |

※ 출처: 통계청

※ 가전제품: 냉장고, 세탁기, 가스레인지, 전기밥솥, 진공청소기, 전기다리미, 선풍기, 전기히터, TV, 오디오, 정수기, 가습기, 공기청정기, 식기세척기 등

(2) 시장 점유율

| 구분 | 2011 | 2010 | 2009 |
|-------|-------|-------|-------|
| 하이마트 | 47.3% | 47.0% | 47.2% |
| 전자랜드 | 7.4% | 8.4% | 10.8% |
| 리빙프라자 | 25.8% | 26.7% | 25.9% |
| 하이프라자 | 19.5% | 17.9% | 16.0% |

※ 출처: 감사보고서(2009~2011)

※ 하이마트: K-IFRS 별도 기준 재무제표

(3) 시장의 특성

① 공급측면

국내 전자제품 유통 시장은 하이마트, 전자랜드, 리빙프라자, 하이프라자 등의 전문점과 할인점, 백화점, 홈쇼핑, 온라인, 대리점, 집단상가 등 다양한 형태의 소매업체 간의 치열한 경쟁이 지속되고 있습니다. 다양한 브랜드, 합리적인 가격, 상품설명 등의 측면에서는 당사가 가장 높은 시장지배력을 확보하고 있습니다. 삼성전자와 LG전자는 당사와 같은 유통업체를 견제하고, 더 높은 시장 점유율을 확보하기 위해서 공격적으로 점포를 확대하고 있습니다.

하지만, 할인점과 백화점은 전자제품의 판매를 공격적으로 확대하고 있지는 않습니다. 전자제품은 상대적으로 마진이 낮기 때문에 백화점은 전자제품 판매를 제조사에게 위탁하고, 수수료를 받는 형식으로 수익을 창출하고 있습니다. 할인점 역시 롯데마트의 전자제품 전문점 확대 계획 이외의 전자제품 판매 확대 전략은 눈에 띄지 않습니다.

전자제품을 판매하는 유통 채널 가운데에는 온라인 쇼핑몰의 매출액 성장률이 가장 높습니다. 그러나 전자제품 판매비중은 크게 늘어나지 않고 있으며, 인터넷 사용이 친숙하고, 정보수집을 위한 여유 시간이 많은 10~20대 젊은 층의 선호도가 높은 반면에 상품 배송, 교환, A/S 등에 대한 전반적인 소비자의 만족도는 낮은 편입니다.

② 수요측면

국내 주요 전자제품 가운데 주요 품목의 가구당 보급률은 이미 포화단계에 이른 상태입니다. 그러나 LED TV, 스마트 TV, 스마트폰 등 신제품이 빠르게 출시되면서 지속적인 교체수요가 창출되고 있습니다. 또한, 소비자들의 합리적인 소비에 대한 의지가 커지면서 접근성, 상품구색, 가격, 판매직원의 전문성을 종합적으로 고려하여 전자제품 소매업체를 선택하려는 경향이 뚜렷해짐에 따라 카테고리킬러형 전자제품 전문점에 대한 수요는 지속적으로 확대될 것으로 예상됩니다.

(4) 신규 사업 등의 내용 및 전망

- 해당사항 없습니다.

【운송 사업부문】

▶ 하이마트 로지텍

(1) 영업 개황

2003년 전문 물류 서비스 업무를 영위하기 위해 하이마트로부터 분사된 하이마트 로지텍은 현재 전국적으로 11개의 물류센터를 운영중이며, CS 마스터 제도를 시행하여 고객에게 전문적인 설치 서비스를 제공하고 있습니다. 설치팀 육성 및 관리를 통해 현재 가전 설치팀 550여팀, 에어컨 설치팀 1200여팀이 설치 업무를 담당하고 있으며, 서비스센터 11곳을 운영하며 전자제품 수리 서비스를 시행하고 있습니다

(2) 시장점유율

산업의 특성상 공식적인 통계 자료 미발간 및 업체 특수성으로 인해 통계 산출이 어렵습니다. 당사는 현재 1일 설치 건 기준 약 1만 건의 제품 배송 및 설치 업무를 수행할 수 있으며, 에어컨의 경우 6천건의 설치 업무를 수행할 수 있습니다.

(3) 시장의 특성

① 공급측면

국내 전자제품 유통 시장을 통해 판매되는 제품 중 배송 및 설치가 필요한 경우 해당업체에 설치 서비스 업무를 위탁받은 업체가 수행하고 있으며 하이마트로지텍, 삼성전자로지텍, 하이로지텍스를 중심으로 이루어지고 있습니다.

② 수요측면

주요 전자제품의 가구당 보급률은 이미 포화단계에 이른 상태이지만, 신제품 출시 및 지속적인 교체수요 창출을 통해 전자제품 판매가 증가하고 있으며 이에 따라 설치서비스 업무에 대한 수요 또한 증가하고 있습니다.

【온라인쇼핑몰 사업부문】

▶ 하이마트 쇼핑몰

(1) 영업 개황

하이마트 쇼핑몰은 빠르게 성장하는 온라인 시장에 진출하고, 인터넷 사용에 익숙한 젊은 고객들을 유치하기 위해 2000년에 출범하였습니다. 2003년에는 하이마트에서 완전히 분리된 자회사로 독립하였습니다. 현재 웹사이트 www.e-himart.co.kr 을 통해 쇼핑몰을 운영 중입니다.

(2) 시장점유율

하이마트 쇼핑몰의 2011년 거래액은 200억원 정도이며 전체 시장에서 차지하는 매우 낮습니다.

(3) 시장의 특성

① 공급측면

국내 온라인 쇼핑몰 시장은 크게 하이마트 쇼핑몰과 같은 전문점, 개인간의 거래가 주로 발생하는 오픈마켓, 기존의 오프라인 유통업체가 온라인으로 확대한 채널인 종합몰 등이 있습니다. 특히 영업 규제 강화와 신규 출점의 한계라는 어려움에 봉착한 대형마트는 앞으로 온라인 쇼핑 시장 확대를 더욱 가속화 할 가능성도 있습니다. 최근에는 스마트폰 및 태블릿 PC의 보급이 확대 됨에 따라 모바일 쇼핑시장과 SNS를 활용한 마케팅이 활성화 되고 있습니다.

② 수요측면

스마트폰 확산으로 크게 성장한 모바일 쇼핑, 경기 침체와 1인 가구 증가 등의 영향으로 소비패턴이 바뀌면서 온라인 쇼핑몰 이용자들이 늘어나고 있는 추세입니다.

【여행 사업부문】

▶ 에이치엠투어

(1) 영업 개황

에이치엠투어는 혼수를 구매하는 신혼부부에게 신혼여행과 관련하여 여행 서비스를 제공하려는 목적으로 설립되었습니다. 당사는 하이마트의 여행 업무 대행과 이를 제외한 외부 업체의 해외 출장 및 여행 업무를 담당하고 있습니다.

(2) 시장점유율

에이치엠투어는 주로 하이마트 및 협력사의 여행 업무를 대행해왔기 때문에 전체 여행업 시장에서 차지하는 점유율은 매우 낮습니다.

2. 매출에 관한 사항

가. 주요 상품 등의 현황

(단위:백만원)

| 사업부문 | 매출유형 | 제26기 3분기 | | 제25기 3분기 | |
|-------------|--------|----------|-----------|----------|-----------|
| | | 3개월 | 누계 | 3개월 | 누계 |
| 전자제품 전문점 | 상 품 | 923,406 | 2,345,894 | 919,659 | 2,522,854 |
| | 기 타 | 1,903 | 5,670 | 1,858 | 5,563 |
| | 소 계 | 925,309 | 2,351,564 | 921,517 | 2,528,417 |
| 운송 | 운송서비스 | 39,621 | 87,002 | 37,244 | 92,218 |
| | 소 계 | 39,621 | 87,002 | 37,244 | 92,218 |
| 온라인 쇼핑몰 | 상품판매대행 | 1,557 | 3,095 | 1,179 | 2,863 |
| | 서 계 | 1,557 | 3,095 | 1,179 | 2,863 |
| 여행 | 상품판매대행 | 54 | 316 | 271 | 839 |
| | 소 계 | 54 | 316 | 271 | 839 |
| 기 타 | 기 타 | 2,461 | 7,407 | 2,462 | 6,568 |
| | 소 계 | 2,461 | 7,407 | 2,462 | 6,568 |
| 합 계 | | 928,020 | 2,358,558 | 924,561 | 2,536,230 |

* 연결조정금액: 위의 표에서 연결조정금액은 따로 표시하지 않음

나. 판매경로 및 판매방법 등

(1) 판매경로

【전자제품전문점 사업부문】

▶ 하이마트 주식회사

하이마트 주식회사의 판매 경로는 모두 직영점 입니다. 2012년 9월말 직영점의 수는 317개 입니다.

【운송 사업부문】

▶ 하이마트 로지텍

하이마트 로지텍의 판매 경로는 주로 방문 설치이며 2012년 9월말 가전 설치팀 수는 534팀, 에어컨 설치팀 수는 1,200팀입니다.

【온라인쇼핑몰 사업부문】

▶ 하이마트 쇼핑몰

하이마트쇼핑몰의 판매 경로는 하이마트 쇼핑몰 웹사이트(www.e-himart.co.kr)입니다.

【여행 사업부문】

▶ 에이치엠투어

에이치엠투어는 주로 하이마트의 여행 업무 대행을 담당했습니다.

(2) 판매조직

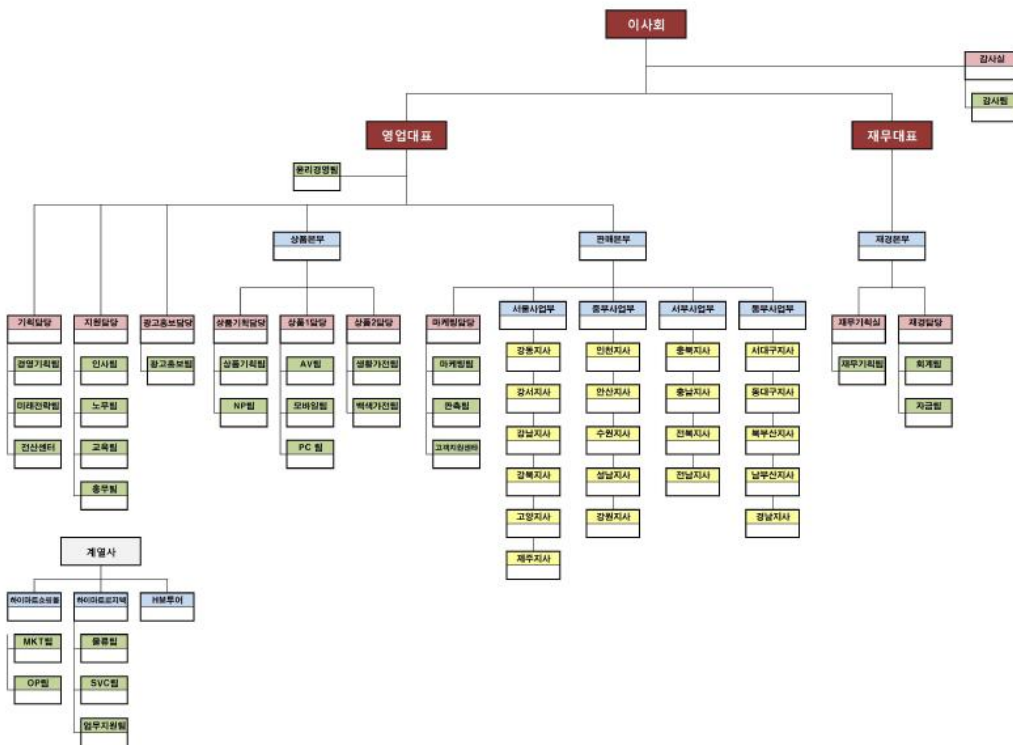

※ 연결회사인 하이마트로지텍, 하이마트쇼핑몰, 에이치엠투어, 하이마트제일차 유동화전문(유)는 여러 개로 조직이 나뉘어 지지 않은 단일 조직임

(3) 판매방법 및 조건

【전자제품전문점 사업부문】

▶ 하이마트 주식회사

하이마트에서는 상품 판매 즉시 고객이 신용카드, 현금 등으로 결제하며, 신용카드 결제는 신용 카드 회사에 대금을 청구한 날로부터 2~3 영업일 내 계좌로 입금되고 있습니다. 신용카드와 현금의 비중은 약 8:2입니다.

【운송 사업부문】

▶ 하이마트 로지텍

하이마트 로지텍은 가전, 에어컨과 같은 방문 설치의 경우 익월 15일 하이마트 측에 대금을 청구하고 있습니다. 또한 이전 설치, 서비스 수리의 경우 고객이 신용카드 및 현금 등으로 결제하며 1~2 영업일 이내에 계좌로 입금되고 있습니다.

【온라인쇼핑몰 사업부문】

▶ 하이마트 쇼핑몰

쇼핑몰을 통해 판매된 금액에 대한 일정한 수수료를 익월 15일에 하이마트로부터 지급받습니다.

【여행 사업부문】

▶ 에이치엠투어

에이치엠투어를 통해 판매된 상품에 대한 일정한 수수료를 익월 15일에 하이마트로부터 지급받습니다.

(4) 판매 전략

【전자제품전문점 사업부문】

▶ 하이마트 주식회사

전자전문점이 성공하기 위해서는 다양한 브랜드, 합리적인 가격, 높은 접근성, 전문적인 상담원이 요구되는 유통 업체입니다. 당사는 업계 1위 카테고리킬러업체로서 규모의 경제 실현과 최고의 브랜드 인지도를 확보하고 있으며, 이를 바탕으로 합리적인 가격과 최고의 서비스로 소비자들에게 원스탑 쇼핑을 제공하고 있습니다. 최근에는 전략적인 품목 및 브랜드 다양화, 매장 규모 확대 및 부대시설 확충, 고객 맞춤형 프로모션 등을 강화하여 고객의 만족도를 극대화하기 위해 노력하고 있습니다.

【운송 사업부문】

▶ 하이마트 로지텍

설치 서비스를 전문으로 하는 산업 특성상 고객에게 원활한 제품의 배송 및 설치가 이루어질 수 있도록 전국적인 물류망과 전산 시스템을 구축하였습니다. 또한 직접 고객과 대면해 서비

스를 수행하는 설치 기사들의 전문적인 상품 지식과 서비스 마인드를 강화하기 위해 CS 마스터 제도를 운영하고 있습니다.

【온라인쇼핑몰 사업부문】

▶ 하이마트 쇼핑몰

가전제품 판매 1위 업체인 하이마트의 브랜드 인지도, 오프라인 매장과의 공동 매입을 통한 가격 경쟁력, 신뢰할 수 있는 배송, A/S를 기반으로 믿을 수 있는 전자제품 전문몰로서 운영되고 있습니다.

【여행 사업부문】

▶ 에이치엠투어

신뢰도, 서비스의 질, 가격 경쟁력을 향상시키기 위해 노력하고 있습니다.

3. 생산 및 설비

가. 영업용 설비 현황

【전자제품전문점 사업부문】

▶ 하이마트 주식회사

(1) 국내

(단위: 천원, 제곱미터)

| 지점명 | 소재지 | 장부가 | | | 면적 |
|--------|-----|------------|------------|------------|-------|
| | | 토지 | 건물 | 합계 | |
| 대치점 | 서울시 | 38,397,841 | 11,145,499 | 49,543,340 | 1,237 |
| 창동점 | 서울시 | 7,898,341 | 1,666,580 | 9,564,921 | 765 |
| 상봉점 | 서울시 | 5,856,858 | 784,632 | 6,641,490 | 1,515 |
| 사당점 | 서울시 | 5,540,400 | 793,516 | 6,333,916 | 1,276 |
| 중암점 | 서울시 | - | 1,055,561 | 1,055,561 | 998 |
| 상암월드컵점 | 서울시 | - | 860,560 | 860,560 | 1,869 |
| 교대역점 | 서울시 | - | 567,307 | 567,307 | 1,567 |
| 개봉점 | 서울시 | - | 399,702 | 399,702 | 1,779 |
| 수유점 | 서울시 | - | 477,935 | 477,935 | 1,512 |
| 오목교점 | 서울시 | - | 431,851 | 431,851 | 1,844 |
| 건대입구점 | 서울시 | - | 557,950 | 557,950 | 1,200 |
| 장한평점 | 서울시 | - | 113,376 | 113,376 | 1,312 |
| 대방점 | 서울시 | - | 143,720 | 143,720 | 975 |
| 쌍문점 | 서울시 | - | 25 | 25 | 1,375 |

| | | | | | |
|---------|-----|---|---------|---------|-------|
| 용두점 | 서울시 | - | 16 | 16 | 1,435 |
| 면목점 | 서울시 | - | 15 | 15 | 775 |
| 상계점 | 서울시 | - | 20 | 20 | 1,851 |
| 길동점 | 서울시 | - | 15 | 15 | 1,540 |
| 삼선교점 | 서울시 | - | 15 | 15 | 904 |
| 화곡점 | 서울시 | - | 14 | 14 | 1,048 |
| 공릉점 | 서울시 | - | 14 | 14 | 1,160 |
| 구로점 | 서울시 | - | 12 | 12 | 1,243 |
| 신림점 | 서울시 | - | 7 | 7 | 901 |
| 불광점 | 서울시 | - | 6 | 6 | 985 |
| 가락점 | 서울시 | - | 4 | 4 | 1,035 |
| 중계점 | 서울시 | - | 921,438 | 921,438 | 972 |
| 금천점 | 서울시 | - | - | - | 1,388 |
| 성내점 | 서울시 | - | - | - | 1,512 |
| 가양점 | 서울시 | - | - | - | 1,997 |
| 미아점 | 서울시 | - | - | - | 1,248 |
| 압구정점 | 서울시 | - | - | - | 2,255 |
| 은평점 | 서울시 | - | - | - | 1,223 |
| 송파점 | 서울시 | - | - | - | 1,002 |
| 청구점 | 서울시 | - | - | - | 805 |
| 상도점 | 서울시 | - | - | - | 1,110 |
| 난곡점 | 서울시 | - | - | - | 982 |
| 목동점 | 서울시 | - | - | - | 1,423 |
| 둔촌점 | 서울시 | - | - | - | 1,268 |
| 석관점 | 서울시 | - | - | - | 1,058 |
| 봉천점 | 서울시 | - | - | - | 1,327 |
| 발산점 | 서울시 | - | - | - | 918 |
| 서강점 | 서울시 | - | - | - | 616 |
| 아차산역점 | 서울시 | - | - | - | 1,180 |
| 홍제점 | 서울시 | - | - | - | 450 |
| 도곡점 | 서울시 | - | - | - | 992 |
| 신길점 | 서울시 | - | - | - | 1,168 |
| 영등포구청역점 | 서울시 | - | - | - | 1,153 |
| 먹골역점 | 서울시 | - | - | - | 544 |
| 독산점 | 서울시 | - | - | - | 1,071 |
| 동교삼거리점 | 서울시 | - | - | - | 873 |
| 역촌점 | 서울시 | - | - | - | 1,296 |

| | | | | | |
|--------|-----|-----------|-----------|-----------|-------|
| 해운대점 | 부산시 | 2,624,300 | 1,491,381 | 4,115,681 | 1,923 |
| 연산점 | 부산시 | - | 973,853 | 973,853 | 1,300 |
| 부산교대역점 | 부산시 | - | 632,615 | 632,615 | 1,286 |
| 하단점 | 부산시 | - | 19 | 19 | 1,591 |
| 남천점 | 부산시 | - | 14 | 14 | 1,324 |
| 사상점 | 부산시 | - | 17 | 17 | 1,362 |
| 센텀점 | 부산시 | - | 15 | 15 | 1,303 |
| 가야점 | 부산시 | - | 14 | 14 | 1,496 |
| 금사점 | 부산시 | - | - | - | 560 |
| 괴정점 | 부산시 | - | - | - | 584 |
| 거제점 | 부산시 | - | - | - | 1,031 |
| 구포점 | 부산시 | - | - | - | 1,021 |
| 영도점 | 부산시 | - | - | - | 1,369 |
| 장림점 | 부산시 | - | - | - | 992 |
| 초량점 | 부산시 | - | - | - | 363 |
| 덕천점 | 부산시 | - | - | - | 1,322 |
| 부산충무점 | 부산시 | - | - | - | 1,075 |
| 부곡점 | 부산시 | - | - | - | 1,420 |
| 서면점 | 부산시 | - | - | - | 1,520 |
| 대연점 | 부산시 | - | - | - | 1,638 |
| 주안점 | 인천시 | 4,667,840 | 2,462,872 | 7,130,712 | 2,725 |
| 만수점 | 인천시 | - | 988,804 | 988,804 | 1,494 |
| 동인천점 | 인천시 | - | 556,362 | 556,362 | 1,013 |
| 인천삼산점 | 인천시 | - | 577,400 | 577,400 | 1,012 |
| 강화점 | 인천시 | - | 162,270 | 162,270 | 997 |
| 검단점 | 인천시 | - | 14 | 14 | 1,018 |
| 구월점 | 인천시 | - | 1 | 1 | 1,571 |
| 연수점 | 인천시 | - | 17 | 17 | 1,154 |
| 계산점 | 인천시 | - | 9 | 9 | 1,464 |
| 간석점 | 인천시 | - | - | - | 1,038 |
| 송내점 | 인천시 | - | - | - | 1,012 |
| 석남점 | 인천시 | - | - | - | 978 |
| 인천교점 | 인천시 | - | - | - | 938 |
| 산곡점 | 인천시 | - | - | - | 1,423 |
| 작전점 | 인천시 | - | - | - | 1,331 |
| 부평점 | 인천시 | - | - | - | 1,555 |
| 논현신도시점 | 인천시 | - | - | - | 1,013 |

| | | | | | |
|--------|-----|-----------|-----------|-----------|-------|
| 칠곡점 | 대구시 | 2,515,495 | 1,802,384 | 4,317,879 | 2,338 |
| 침산점 | 대구시 | - | 1,098,862 | 1,098,862 | 1,803 |
| 범어네거리점 | 대구시 | - | 971,008 | 971,008 | 2,299 |
| 서남시장점 | 대구시 | - | 882,309 | 882,309 | 1,227 |
| 상인네거리점 | 대구시 | - | 764,669 | 764,669 | 1,918 |
| 성서점 | 대구시 | - | 463,552 | 463,552 | 1,714 |
| 시지점 | 대구시 | - | 405,738 | 405,738 | 972 |
| 화원점 | 대구시 | - | 216,121 | 216,121 | 974 |
| 신암점 | 대구시 | - | - | - | 1,203 |
| 명덕점 | 대구시 | - | 19 | 19 | 1,331 |
| 동구점 | 대구시 | - | 18 | 18 | 1,600 |
| 평리점 | 대구시 | - | 15 | 15 | 1,617 |
| 송현점 | 대구시 | - | - | - | 1,210 |
| 월배점 | 대구시 | - | - | - | 1,745 |
| 대구중동점 | 대구시 | - | - | - | 1,362 |
| 대구용산점 | 대구시 | - | - | - | 1,014 |
| 복현점 | 대구시 | - | - | - | 1,024 |
| 정림점 | 대전시 | - | 15 | 15 | 1,339 |
| 둔산점 | 대전시 | - | 15 | 15 | 1,433 |
| 유성점 | 대전시 | - | - | - | 1,064 |
| 유천점 | 대전시 | - | - | - | 1,322 |
| 판암점 | 대전시 | - | - | - | 1,539 |
| 테크노밸리점 | 대전시 | - | - | - | 1,286 |
| 대전시청점 | 대전시 | - | - | - | 1,779 |
| 용전점 | 대전시 | - | - | - | 1,946 |
| 관저점 | 대전시 | - | - | - | 1,248 |
| 상무점 | 광주시 | 3,495,870 | 1,213,593 | 4,709,463 | 1,779 |
| 봉선점 | 광주시 | 2,944,752 | 949,856 | 3,894,608 | 1,691 |
| 용봉점 | 광주시 | 1,336,445 | 669,716 | 2,006,161 | 1,180 |
| 광산점 | 광주시 | 1,114,740 | 629,689 | 1,744,429 | 1,157 |
| 광천점 | 광주시 | - | 857,030 | 857,030 | 1,603 |
| 동광주점 | 광주시 | - | 19 | 19 | 1,597 |
| 주월점 | 광주시 | - | 808,890 | 808,890 | 959 |
| 첨단점 | 광주시 | - | - | - | 1,400 |
| 수완점 | 광주시 | - | - | - | 1,455 |
| 효문점 | 울산시 | 1,669,080 | 775,259 | 2,444,339 | 1,395 |
| 동구일산점 | 울산시 | - | 618,666 | 618,666 | 998 |

| | | | | | |
|--------|-----|-----------|-----------|-----------|-------|
| 신정점 | 울산시 | - | 19 | 19 | 1,327 |
| 삼산점 | 울산시 | - | 17 | 17 | 1,532 |
| 복산점 | 울산시 | - | 16 | 16 | 1,220 |
| 무거점 | 울산시 | - | - | - | 762 |
| 범서점 | 울산시 | - | - | - | 960 |
| 태화점 | 울산시 | - | 1,668,122 | 1,668,122 | 1,763 |
| 호계점 | 울산시 | - | - | - | 998 |
| 언양점 | 울산시 | - | 758,094 | 758,094 | 994 |
| 신도시고잔점 | 경기도 | 5,390,680 | 2,884,586 | 8,275,266 | 1,512 |
| 정자점 | 경기도 | 4,988,180 | 1,537,757 | 6,525,937 | 2,228 |
| 구리점 | 경기도 | 4,660,920 | 632,167 | 5,293,087 | 1,232 |
| 수지점 | 경기도 | 3,747,840 | 1,981,964 | 5,729,804 | 2,126 |
| 선부점 | 경기도 | 3,042,750 | 1,489,765 | 4,532,515 | 1,305 |
| 수원시청점 | 경기도 | - | 1,152,637 | 1,152,637 | 2,830 |
| 오리점 | 경기도 | - | 1,206,040 | 1,206,040 | 1,868 |
| 정자사거리점 | 경기도 | - | 1,008,851 | 1,008,851 | 1,345 |
| 주엽점 | 경기도 | - | 840,328 | 840,328 | 2,485 |
| 서현점 | 경기도 | - | 836,952 | 836,952 | 997 |
| 파주운정점 | 경기도 | - | 736,000 | 736,000 | 964 |
| 진접점 | 경기도 | - | 654,482 | 654,482 | 997 |
| 동탄점 | 경기도 | - | 531,269 | 531,269 | 1,252 |
| 회룡역점 | 경기도 | - | 488,400 | 488,400 | 1,352 |
| 중산점 | 경기도 | - | 517,128 | 517,128 | 1,015 |
| 모란점 | 경기도 | - | 406,085 | 406,085 | 996 |
| 백석점 | 경기도 | - | 411,475 | 411,475 | 1,779 |
| 발안점 | 경기도 | - | 461,915 | 461,915 | 999 |
| 신갈점 | 경기도 | - | 390,269 | 390,269 | 960 |
| 하남점 | 경기도 | - | 365,837 | 365,837 | 917 |
| 구성점 | 경기도 | - | 295,412 | 295,412 | 1,077 |
| 시화공단점 | 경기도 | - | 213,087 | 213,087 | 1,375 |
| 부천중동점 | 경기도 | - | 156,147 | 156,147 | 1,615 |
| 안중점 | 경기도 | - | 197,643 | 197,643 | 1,012 |
| 금오점 | 경기도 | - | 59,359 | 59,359 | 1,492 |
| 안성점 | 경기도 | - | 155,871 | 155,871 | 1,038 |
| 양평점 | 경기도 | - | 763,317 | 763,317 | 971 |
| 인덕원점 | 경기도 | - | 19 | 19 | 932 |
| 비산점 | 경기도 | - | 16 | 16 | 1,352 |

| | | | | | |
|-------|-----|---|---------|---------|-------|
| 행신점 | 경기도 | - | 18 | 18 | 1,540 |
| 병점점 | 경기도 | - | 21 | 21 | 1,017 |
| 산본점 | 경기도 | - | 19 | 19 | 1,322 |
| 안양점 | 경기도 | - | 17 | 17 | 1,412 |
| 하안점 | 경기도 | - | 16 | 16 | 1,047 |
| 금촌점 | 경기도 | - | 16 | 16 | 1,010 |
| 철산역점 | 경기도 | - | 16 | 16 | 1,595 |
| 평내점 | 경기도 | - | 16 | 16 | 984 |
| 구리역점 | 경기도 | - | 15 | 15 | 1,357 |
| 북수원점 | 경기도 | - | 14 | 14 | 1,324 |
| 오정점 | 경기도 | - | 12 | 12 | 1,246 |
| 영통점 | 경기도 | - | - | - | 959 |
| 김포시청점 | 경기도 | - | - | - | 397 |
| 의정부점 | 경기도 | - | - | - | 1,452 |
| 정왕역점 | 경기도 | - | - | - | 1,045 |
| 동수원점 | 경기도 | - | - | - | 1,342 |
| 경기광주점 | 경기도 | - | 918,739 | 918,739 | 1,994 |
| 용인점 | 경기도 | - | - | - | 1,038 |
| 평촌점 | 경기도 | - | - | - | 1,061 |
| 송탄점 | 경기도 | - | - | - | 971 |
| 탄현점 | 경기도 | - | - | - | 1,071 |
| 상록수점 | 경기도 | - | - | - | 1,395 |
| 이천점 | 경기도 | - | - | - | 944 |
| 서수원점 | 경기도 | - | - | - | 1,353 |
| 북변점 | 경기도 | - | - | - | 1,219 |
| 오산점 | 경기도 | - | - | - | 1,293 |
| 월피점 | 경기도 | - | - | - | 491 |
| 여주점 | 경기도 | - | - | - | 1,037 |
| 당동점 | 경기도 | - | - | - | 1,213 |
| 평택점 | 경기도 | - | - | - | 1,041 |
| 원당점 | 경기도 | - | - | - | 876 |
| 역곡점 | 경기도 | - | - | - | 1,397 |
| 수진점 | 경기도 | - | - | - | 1,147 |
| 신천점 | 경기도 | - | - | - | 1,969 |
| 야탑점 | 경기도 | - | - | - | 1,299 |
| 동두천점 | 경기도 | - | - | - | 1,441 |
| 신흥점 | 경기도 | - | - | - | 1,047 |

| | | | | | |
|--------|-----|-----------|-----------|-----------|-------|
| 안산터미널점 | 경기도 | - | - | - | 2,017 |
| 화정점 | 경기도 | - | - | - | 962 |
| 송우점 | 경기도 | - | - | - | 1,389 |
| 양주점 | 경기도 | - | - | - | 1,642 |
| 김량장점 | 경기도 | - | - | - | 984 |
| 소하점 | 경기도 | - | - | - | 2,219 |
| 세교점 | 경기도 | - | - | - | 971 |
| 부천점 | 경기도 | - | - | - | 2,735 |
| 비산사거리점 | 경기도 | - | - | - | 1,041 |
| 문산점 | 경기도 | - | 778,332 | 778,332 | 680 |
| 증포점 | 경기도 | - | 895,969 | 895,969 | 998 |
| 수원터미널점 | 경기도 | - | 979,590 | 979,590 | 935 |
| 마석점 | 경기도 | - | 998,524 | 998,524 | 1,017 |
| 춘천점 | 강원도 | 2,998,535 | 1,995,320 | 4,993,855 | 2,769 |
| 교동점 | 강원도 | 2,266,650 | 671,774 | 2,938,424 | 1,300 |
| 단계점 | 강원도 | 1,311,570 | 936,707 | 2,248,277 | 1,423 |
| 속초점 | 강원도 | 1,217,590 | 1,086,378 | 2,303,968 | 1,372 |
| 단구점 | 강원도 | - | 744,755 | 744,755 | 1,817 |
| 남춘천점 | 강원도 | - | 716,872 | 716,872 | 1,019 |
| 동해점 | 강원도 | - | 18 | 18 | 1,010 |
| 홍천점 | 강원도 | - | 14 | 14 | 995 |
| 태백점 | 강원도 | - | - | - | 360 |
| 삼척점 | 강원도 | - | - | - | 491 |
| 송정점 | 강원도 | - | - | - | 1,002 |
| 청주터미널점 | 충북 | 4,829,555 | 2,596,415 | 7,425,970 | 2,600 |
| 탄금점 | 충북 | 1,223,240 | 813,208 | 2,036,448 | 1,215 |
| 증평점 | 충북 | - | 147,477 | 147,477 | 955 |
| 충주연수점 | 충북 | - | 95,590 | 95,590 | 1,133 |
| 제천점 | 충북 | - | 12 | 12 | 1,067 |
| 사창점 | 충북 | - | 17 | 17 | 1,134 |
| 분평점 | 충북 | - | - | - | 1,398 |
| 율량점 | 충북 | - | - | - | 1,157 |
| 진천점 | 충북 | - | - | - | 1,219 |
| 당진점 | 충남 | - | 1,003,589 | 1,003,589 | 1,360 |
| 두정점 | 충남 | - | 704,802 | 704,802 | 1,937 |
| 아산터미널점 | 충남 | - | 261,392 | 261,392 | 1,587 |
| 부여점 | 충남 | - | 303,191 | 303,191 | 1,026 |

| | | | | | |
|---------|----|-----------|-----------|-----------|-------|
| 보령점 | 충남 | - | - | - | 691 |
| 공주점 | 충남 | - | - | - | 1,524 |
| 홍성점 | 충남 | - | - | - | 1,133 |
| 쌍용점 | 충남 | - | - | - | 985 |
| 논산점 | 충남 | - | - | - | 856 |
| 조치원점 | 충남 | - | - | - | 946 |
| 천안삼거리점 | 충남 | - | - | - | 1,047 |
| 서산점 | 충남 | - | - | - | 1,435 |
| 태안점 | 충남 | - | - | - | 1,011 |
| 예산점 | 충남 | - | - | - | 916 |
| 방축점 | 충남 | - | - | - | 1,749 |
| 효자점 | 전북 | 3,886,520 | 1,272,437 | 5,158,957 | 1,878 |
| 서곡점 | 전북 | 3,085,700 | 18 | 3,085,718 | 1,749 |
| 인후점 | 전북 | 1,574,795 | 753,162 | 2,327,957 | 1,329 |
| 수송점 | 전북 | - | 84,892 | 84,892 | 1,438 |
| 정읍점 | 전북 | - | 105,014 | 105,014 | 1,554 |
| 인화점 | 전북 | - | 19 | 19 | 1,342 |
| 송천점 | 전북 | - | 19 | 19 | 1,117 |
| 나운점 | 전북 | - | 1,210,276 | 1,210,276 | 1,316 |
| 김제점 | 전북 | - | - | - | 943 |
| 남원점 | 전북 | - | - | - | 1,432 |
| 부송점 | 전북 | - | - | - | 1,749 |
| 전주신시가지점 | 전북 | - | - | - | 1,764 |
| 부안점 | 전북 | - | - | - | 1,038 |
| 경암점 | 전북 | - | - | - | 1,048 |
| 영등점 | 전북 | - | - | - | 966 |
| 하당점 | 전남 | 1,961,850 | 785,891 | 2,747,741 | 1,362 |
| 여수점 | 전남 | 1,694,916 | 828,415 | 2,523,331 | 1,494 |
| 조례점 | 전남 | 1,535,820 | 684,499 | 2,220,319 | 1,137 |
| 화순점 | 전남 | - | 578,017 | 578,017 | 897 |
| 동광양점 | 전남 | - | - | - | 1,016 |
| 여천점 | 전남 | - | - | - | 1,058 |
| 목포점 | 전남 | - | - | - | 992 |
| 나주점 | 전남 | - | - | - | 846 |
| 연향점 | 전남 | - | - | - | 1,025 |
| 경산점 | 경북 | 3,738,560 | 1,377,688 | 5,116,248 | 1,828 |
| 대잠점 | 경북 | 1,894,480 | 824,498 | 2,718,978 | 1,527 |

| | | | | | |
|--------|----|-----------|-----------|-----------|-------|
| 대전점 | 경북 | - | 674,002 | 674,002 | 1,017 |
| 우현점 | 경북 | - | 561,576 | 561,576 | 1,693 |
| 김천점 | 경북 | - | 414,657 | 414,657 | 1,033 |
| 오광장점 | 경북 | - | 242,990 | 242,990 | 1,718 |
| 상주점 | 경북 | - | 193,792 | 193,792 | 1,107 |
| 영천점 | 경북 | - | 18 | 18 | 1,083 |
| 영주역점 | 경북 | - | 19 | 19 | 970 |
| 노서점 | 경북 | - | 18 | 18 | 1,017 |
| 안동옥동점 | 경북 | - | 17 | 17 | 1,051 |
| 문경점 | 경북 | - | 16 | 16 | 943 |
| 지산점 | 경북 | - | - | - | 723 |
| 황성점 | 경북 | - | - | - | 1,074 |
| 인동점 | 경북 | - | - | - | 1,027 |
| 광평점 | 경북 | - | - | - | 1,333 |
| 왜관점 | 경북 | - | - | - | 728 |
| 하양점 | 경북 | - | - | - | 760 |
| 영주서천점 | 경북 | - | 818,643 | 818,643 | 1,013 |
| 안동역 | 경북 | - | - | - | |
| 상남점 | 경남 | 4,820,850 | 2,529,675 | 7,350,525 | 2,633 |
| 통영점 | 경남 | 3,000,000 | 1,223,532 | 4,223,532 | 1,408 |
| 김해내동점 | 경남 | 2,594,750 | 805,452 | 3,400,202 | 1,421 |
| 양산신도시점 | 경남 | - | 985,907 | 985,907 | 1,157 |
| 도동점 | 경남 | - | 828,188 | 828,188 | 1,649 |
| 거창점 | 경남 | - | 653,996 | 653,996 | 635 |
| 동김해점 | 경남 | - | 440,861 | 440,861 | 1,530 |
| 삼천포점 | 경남 | - | 278,063 | 278,063 | 963 |
| 진해점 | 경남 | - | 77,592 | 77,592 | 1,375 |
| 옥포점 | 경남 | - | 55,760 | 55,760 | 998 |
| 내서점 | 경남 | - | 19 | 19 | 988 |
| 명곡점 | 경남 | - | - | - | |
| 진주성점 | 경남 | - | 1,849,119 | 1,849,119 | 1,828 |
| 마산역점 | 경남 | - | 15 | 15 | 1,666 |
| 합포점 | 경남 | - | 1 | 1 | 1,673 |
| 덕계점 | 경남 | - | - | - | 974 |
| 밀양점 | 경남 | - | - | - | 1,076 |
| 내동점 | 경남 | - | - | - | |
| 장유점 | 경남 | - | 1,446,603 | 1,446,603 | 1,507 |

| | | | | | |
|-----------|-----|--------------------|--------------------|--------------------|-------|
| 고현점 | 경남 | - | - | - | 1,156 |
| 사천점 | 경남 | - | 790,700 | 790,700 | 998 |
| 삼계점 | 경남 | - | - | - | 1,749 |
| 신제주점 | 제주도 | 1,578,241 | 1,563,974 | 3,142,215 | 1,233 |
| 일도점 | 제주도 | 1,257,113 | 1,633,318 | 2,890,431 | 1,464 |
| 제주점 | 제주도 | 1,152,179 | 1,889,197 | 3,041,376 | 1,380 |
| 서귀포점 | 제주도 | 602,144 | 552,903 | 1,155,046 | 1,074 |
| 북부물류센터 | | 13,603,438 | 4,069,032 | 17,672,470 | |
| 인천물류센터 | | - | 1,893,897 | 1,893,897 | |
| 중부물류센터 | | 9,067,408 | 4,730,046 | 13,797,454 | |
| 화성물류센터 | | - | - | - | |
| 강릉물류센터 | | 729,606 | 1,199,055 | 1,928,661 | |
| 서부물류센터 | | 1,853,352 | 4,252,236 | 6,105,588 | |
| 광주물류센터 | | - | 3,573,368 | 3,573,368 | |
| 제주물류센터 | | - | - | - | |
| 동부물류센터 | | 3,294,412 | 5,483,610 | 8,778,022 | |
| 양산물류센터 | | 2,620,908 | 1,943,586 | 4,564,494 | |
| 마산물류센터 | | 2,144,300 | 4,521,709 | 6,666,009 | |
| 합계 | | 181,430,813 | 141,024,826 | 322,455,640 | |

※연결회사인 하이마트로지텍, 하이마트쇼핑몰, 에이치엠투어, 하이마트제일차유동화 전문(유)의 소유로 되어 있는 유형자산 가운데 토지와 건물은 없음

(2) 해외

- 해당 사항 없음

나. 설비의 신설, 매입 계획 등

【전자제품전문점 사업부문】

▶하이마트 주식회사

(1) 진행 중인 투자

(단위:백만원)

| 사업 부문 | 구분 | 투자 기간 | 투자대상 자산 | 투자효과 | 총투자액 | 기투자액 | 향후 투자액 |
|-------|--------------|-----------|---------|-------|-------|-------|--------|
| 지점영업 | 지점 신설/ 이전 | 2012 년 | 건물 | 매출액증대 | 5,320 | 2,307 | 3,013 |

| | | | | | | | |
|------|------|-----------|------------------|------------|--------|-------|-------|
| 전산개발 | 전산개발 | 2012 년 | 기타무형자 산 비품 | 업무효율 증대 | 5,633 | 5,553 | 80 |
| 합 계 | | | | | 10,953 | 7,860 | 3,093 |

※연결회사인 하이마트로지텍, 하이마트쇼핑몰, 에이치엠투어, 하이마트제일차유동화 전문(유) 에서 진행 중인 투자는 없음

4. 시장위험과 위험관리

가. 시장위험

【전자제품전문점 사업부문】

▶하이마트 주식회사

(1) 점포의 확대

일반적으로 소매 유통업은 유리한 입지의 선점을 통한 점포 네트워크의 확보가 향후영업성과에 큰 영향을 미칩니다. 당사는 향후 지속적으로 점포를 확대하여 2016년에는 380개까지 점포를 확대할 계획입니다.

(2) 기술의 발달 및 신상품 출시

국내에서 TV, 냉장고, 세탁기 등 주요 가전제품은 보급률이 100% 내외에 이르렀으나 기술 발달에 따른 신상품의 출시는 새로운 수요를 지속적으로 창출할 것입니다. 특히, LED TV, 3D TV, 스마트 TV와 스마트폰,스마트 탭 등 판매 단가가 높은 가전제품의 지속적인 출시는 매출 증가에 기여할 것으로 기대됩니다.

(3) 경기변동

가전제품은 필수 소비재가 아니므로 비교적 경기변동의 영향을 크게 받는 편입니다.경제가 침체하면 고가의 상품에 지출할 수 있는 재량적 소득이 감소하여 가전제품의소비가 감소하거나 판매단가가 낮은 모델에 선호도가 높아질 수 있습니다. 반면, 경제가 성장 국면에 접어들었을 때, 소비자들은 고가의 가전제품을 구매할 수 있는 소비 여력이 생기고 매출액이 크게 늘어날 수 있습니다.

(4) 소비 패턴의 변화

가격, 기능, 디자인 등을 비교하여 최선의 구매 선택을 하고자 하는 합리적인 소비자가 늘어남에 따라 이에 대한 욕구를 가장 쉽게 충족 시켜줄 수 있는 ‘가전제품 전문점’에 대한 선호도가 향상될 것으로 예상됩니다. 국내에서 본격적으로 카테고리킬러형 가전제품 전문점을 선보인 이래 지속적으로 대리점, 전자 상가 등 기존의 가전제품 소매업체의 시장점유율을 잠식하면서 성장하고 있는 하이마트는 소비자의 소비패턴이 변화함에 따라 향후에도 지속적으로 높은 매출 성장을 구가할 수 있을 것으로예상됩니다.

(5) 외환 위험

당사의 주요 사업 및 매출활동은 보고서 제출일 현재 국내에 국한되어 있기 때문에, 환위험에 대한 노출은 제한적입니다. 단, 향후 당사가 해외 사업에 진출할 경우, 외환위험에 대한 노출은 현재 수준보다 높아질 수 있습니다.

(6) 유동성 위험

당사의 재무관리부문은 향후 현금흐름을 예측하여 자금관리계획을 수립하고 있습니다. 이 자금관리계획에는 단기적인 계획 뿐만 아니라 중장기적인 계획을 포함하여 영업자금을 예측하고 이에 따라 자금 조달 계획을 수립합니다. 당사의 경영진은 현재 영업 활동 현금 흐름이 충분하다고 판단하고 있습니다.

나. 위험 관리 정책

【전자제품전문점 사업부문】

▶하이마트 주식회사

당사는 별도의 위험관리 조직을 두고 있지는 않지만, 실질적 경험과 상품조달에 대한 전문 기술을 바탕으로 최근 시장동향 및 고객 데이터베이스 분석 및 업계분석, 상품연구와 더불어 변화하는 고객의 요구에 맞는 상품을 제공하며 위험 발생에 대비하고 있습니다.

5. 파생상품 거래현황

- 해당사항 없음

6. 경영상의 주요 계약

【전자제품전문점 사업부문】

▶하이마트 주식회사

가. 제조업체 관련 계약

| 계약명 | 계약상대방 | 계약기간 | 목적 |
|--------|-------------|--------------|-----------------------------|
| 거래기본계약 | 삼성전자주식회사 | 2009.11.18 ~ | 상품의 단가, 납품, 반품, 지불 등에 대한 계약 |
| 거래기본계약 | 엘지전자 주식회사 | 2009.12.18 ~ | 상품의 단가, 납품, 반품, 지불 등에 대한 계약 |
| 거래기본계약 | (주)대우일렉트로닉스 | 2009.05.10 ~ | 상품의 단가, 납품, 반품, 지불 등에 대한 계약 |
| 거래기본계약 | 위니아만도(주) | 2009.04.09 ~ | 상품의 단가, 납품, 반품, 지불 등에 대한 계약 |

| | | | |
|--------|------------|--------------|-----------------------------|
| 거래기본계약 | 쿠쿠홈시스(주) | 2009.04.13 ~ | 상품의 단가, 납품, 반품, 지불 등에 대한 계약 |
| 거래기본계약 | (주)쿠첸 | 2009.04.09 ~ | 상품의 단가, 납품, 반품, 지불 등에 대한 계약 |
| 거래기본계약 | 소니코리아 주식회사 | 2009.04.15 ~ | 상품의 단가, 납품, 반품, 지불 등에 대한 계약 |
| 거래기본계약 | (주)아트라젠 | 2009.04.07 ~ | 상품의 단가, 납품, 반품, 지불 등에 대한 계약 |
| 거래기본계약 | (주)유엠비테크 | 2009.04.08 ~ | 상품의 단가, 납품, 반품, 지불 등에 대한 계약 |
| 거래기본계약 | 오진상사 | 2009.04.01 ~ | 상품의 단가, 납품, 반품, 지불 등에 대한 계약 |

주) 계약의 유효기간은 계약 체결일로부터 1년간임. 다만, 계약 만료기간 1개월 전까지 기간만료와 동시에 이 계약을 종료한다는 서면 통지가 없을 때는, 이 계약에 의하여 다시 1년 간 지속되며, 그 이후의 갱신에 대해서도 동일

나. 광고, 판촉 관련 계약

| 계약명 | 계약상대방 | 계약기간 | 목적 |
|--------|--------------------|----------------|--------------------------|
| 업무제휴계약 | 현대카드(주) | 2009.05.06 ~ | 상호 업무 제휴 시 권리와 의무의 범위 규정 |
| 광고대행계약 | TBWA KOREA 주식회사 | 2012.10~2013.3 | 광고업무 위임 및 대행 |

주) 현대카드와의 업무제휴계약의 유효기간은 계약 체결일로부터 3년이며, 당사 또는 현대카드 측이 계약기간 만료 1개월 전에 상대방에게 서면으로 해지 의사를 표시하지 않는 경우 1년씩 자동 갱신 됨

7. 연구개발활동

【전자제품전문점 사업부문】

▶ 하이마트 주식회사

- 해당사항없음

III. 재무에 관한 사항

1. 연결 재무제표(K-IFRS)에 관한 사항

가. 요약 연결 재무정보

(1) 요약 연결 재무상태표

(단위:백만원)

| 구분 | 제26기 3분기 | 제25기 | 제24기 | 제23기 |
|-------------|-----------|-----------|-----------|-----------|
| [유동자산] | 491,220 | 573,008 | 488,400 | 409,248 |
| · 당좌자산 | 197,912 | 347,131 | 286,213 | 239,107 |
| · 재고자산 | 293,308 | 225,877 | 202,187 | 170,141 |
| [비유동자산] | 2,197,246 | 2,195,241 | 2,168,772 | 2,150,523 |
| · 유형자산 | 429,292 | 426,139 | 408,973 | 397,123 |
| · 무형자산 | 1,686,953 | 1,687,544 | 1,687,250 | 1,687,052 |
| · 기타비유동자산 | 81,000 | 81,558 | 72,549 | 66,348 |
| 자산총계 | 2,688,465 | 2,768,250 | 2,657,172 | 2,559,771 |
| [유동부채] | 387,117 | 301,229 | 475,617 | 455,965 |
| [비유동부채] | 829,464 | 1,039,087 | 1,182,785 | 1,454,895 |
| 부채총계 | 1,216,581 | 1,340,317 | 1,658,402 | 1,910,860 |
| [자본금] | 118,039 | 118,039 | 95,505 | 6,515 |
| [자본잉여금] | 1,055,675 | 1,055,675 | 786,633 | 631,835 |
| [자본조정] | - | - | - | - |
| [기타포괄손익누계액] | - | - | - | - |
| [이익잉여금] | 298,160 | 254,209 | 116,632 | 10,561 |
| [비지배지분] | 10 | 10 | - | - |
| 자본총계 | 1,471,884 | 1,427,933 | 998,770 | 648,911 |

주) 상기 제26기, 제25기, 제24기, 제23기 재무제표는 한국채택국제회계기준에 따라 작성되었습니다.

(2) 요약 연결 포괄손익계산서

(단위:백만원)

| 구분 | 제26기 3분기 | 제25기 3분기 | 제25기 | 제24기 | 제23기 |
|-----|-----------|-----------|-----------|-----------|-----------|
| 매출액 | 2,358,558 | 2,536,230 | 3,410,556 | 3,052,258 | 2,662,799 |

| | | | | | |
|-------------|---------|---------|---------|---------|---------|
| 영업이익 | 133,239 | 209,115 | 258,940 | 215,476 | 181,938 |
| 법인세차감전순이익 | 84,943 | 152,642 | 186,842 | 142,674 | 89,611 |
| 연결총당기순이익 | 64,726 | 115,757 | 140,720 | 106,881 | 62,885 |
| 지배회사소유주지분 | 64,726 | 115,757 | 140,720 | 106,881 | 62,885 |
| 비지배지분 | - | - | - | - | - |
| 기본주당이익(원) | 2,742 | 5,939 | 6,855 | 10,225 | 6,048 |
| 희석주당이익(원) | 2,742 | 5,017 | 6,586 | 5,670 | 3,997 |
| 연결에 포함된 회사수 | 4 | 4 | 4 | 3 | 3 |

주) 상기 제26기, 제25기, 제24기, 제23기 재무제표는 한국채택국제회계기준에 따라 작성되었습니다.

(3) 연결대상회사의 변동내역

당사는 2010년부터 한국채택국제회계기준(K-IFRS)을 도입하였습니다. 한국채택국제회계기준 도입에 따른 연결대상회사의 변동내용은 아래와 같습니다.

| 구 분 | 제26기 3분기 | 제25기 | 제24기 | 제23기 |
|-----------------------------------|---------------------|------------------------|------------|------------|
| 한국채택 국제회계기준 (K-IFRS) 적용시 | 하이마트로지텍(주) | 하이마트로지텍(주) | 하이마트로지텍(주) | 하이마트로지텍(주) |
| | (주)하이마트쇼핑몰 | (주)하이마트쇼핑몰 | (주)하이마트쇼핑몰 | (주)하이마트쇼핑몰 |
| | 에이치엠투어(주) | 에이치엠투어(주) | 에이치엠투어(주) | 에이치엠투어(주) |
| | 하이마트제일차 유동화전문(*) | 하이마트제일차 유동화전문(유)(*) | | |
| 합 계 | 4 | 4 | 3 | 3 |

(*) 25기에 소유지분율이 과반수 미만이나, 실질적으로 지배기업의 특정 사업의 필요에 따라 활동이 수행되는 특수목적기업으로 지배기업은 특수목적기업의 운영에서 효익의 과반을 얻고 있으므로 지배력이 있는 것으로 판단하였습니다.

나. 연결재무제표 이용상의 유의점

(1) 재무제표의 작성기준

당사의 2012년 9월 30일로 종료하는 9개월 보고기간에 대한 분기연결재무제표는 기업회계기준서 제1034호 "중간재무보고"에 따라 작성되었습니다. 이 분기연결재무제표는 보고기간 말인 2012년 9월 30일 현재 유효하거나 조기 도입한 한국채택국제회계기준에 따라 작성되었습니다.

제정·공표되었으나 2012년 1월 1일 이후 시작하는 회계연도에 시행일이 도래하지 아니하였고, 회사가 조기 적용하지 아니한 제·개정 기준서 및 해석서는 다음과 같습니다.

- 기업회계기준서 제1019호 '종업원급여' 개정

동 개정 내용에 따르면, 보험수리적 손익에 대한 범위접근법의 적용이 더 이상 허용되지 않으며, 따라서 발생한 모든 보험수리적손익은 기타포괄손익으로 즉시 인식됩니다. 또한 제도의 변경에 따라 발생한 모든 과거근무원가를 즉시 인식하며, 이자원가와 사외적립자산에 대한 기대수익을 별도로 산출하던 것을 순확정급여부채(자산)에 확정급여채무의 측정에 사용한 할인율 적용하여 계산한 순이자비용(수익)을 산출하는 것으로 변경하였습니다. 동 개정 내용은 2013년 1월 1일 이후에 개시하는 회계연도부터 적용될 예정입니다. 당사는 상기의 개정 기준서의 적용이 연결재무제표에 미치는 유의적인 영향은 없을 것으로 예상하고 있습니다.

- 기업회계기준서 제1113호 '공정가치측정' 제정

기업회계기준서 제1113호 '공정가치측정'은 공정가치를 명확히 정의하고, 공정가치의 측정을 위한 체계 및 공시사항을 단일의 기준서에서 정하여 한국채택국제회계기준 적용시 일관성을 제고하고 복잡성을 감소시키기 위하여 제정되었습니다. 기업회계기준서 제1113호는 다른 기준서에서 이미 요구하거나 허용하는 사항 이외에 추가적으로 공정가치측정을 요구하지 않으며, 다른 기준서에서 공정가치 측정이 요구되거나 허용되는 경우 적용되는 지침을 제공합니다. 동 제정 내용은 2013년 1월 1일 이후에 개시하는 회계연도부터 적용될 예정입니다. 당사는 상기의 제정 기준서의 적용이 연결재무제표에 미치는 유의적인 영향은 없을 것으로 예상하고 있습니다.

- 기업회계기준서 제1001호 '재무제표 표시' 개정

기업회계기준서 제1001호 '재무제표 표시'는 기업이 수익에서 매출원가 및 판매비와관리비를 차감한 영업손익을 포괄손익계산서에 구분하여 표시하는 것으로 개정되었습니다. 또한, 기업은 영업성과를 반영하는 그 밖의 수익·비용 항목을 추가하여 자체 분류한 영업이익을 '조정영업손익'등의 명칭을 사용하여 주석으로 공시할 수 있습니다. 동 개정 내용은 2012년 12월 31일 부터 시행되며, 시행일 이후 최초로 종료하는 회계연도부터 적용하되, 조기 적용이 허용됩니다. 당사는 개정 기준서에 따른포괄손익계산서상 영업손익 분류기준의 변경으로 당기순손익에는 영향이 없으나 당사의 영업손익에 영향이 있을 것으로 예상하고 있습니다.

또한, 기업회계기준서 제1001호 '재무제표 표시'는 기타포괄손익에 표시되는 항목을미래에 당기손익으로 재분류 되는지 여부에 따라 두 가지 그룹으로 나누어 표시하는 것으로 개정되었습니다. 동 개정 내용은 2013년 1월 1일 이후 개시되는 회계연도부터 적용될 예정이며, 조기 적용이 허용됩니다. 당사는 상기의 개정 기준서의 적용이 연결재무제표에 미치는 유의적인 영향은 없을 것으로 예상하고 있습니다.

(2) 회계정책

중간연결재무제표의 작성에 적용된 유의적 회계정책과 계산방법은 전기 연결재무제표 작성에 적용된 회계정책이나 계산방법과 동일합니다. 다만, 비교표시된 전기 연결재무제표의 일부 계정과목은 당기 연결재무제표와의 비교를 보다 용이하게 하기위하여 당기 연결재무제표의 표시방법에 따라 재분류되었습니다. 이러한 재분류는 전기에 보고된 순손익이나 순자산 가액에 영향을 미치지 아니합니다.

중간기간의 법인세비용은 전체 회계연도에 대해서 예상되는 최선의 가중평균연간법인세율, 즉 추정평균연간유효법인세율을 중간기간의 세전이익에 적용하여 계산합니다.

(3) 중요한 회계추정 및 가정

중간연결재무제표 작성시 당사의 경영진은 회계정책의 적용 및 보고되는 자산과부채 및 이익과 비용의 금액에 영향을 미치는 판단, 추정 및 가정을 하고 있습니다.

추정 및 가정은 지속적으로 평가되며, 과거 경험과 현재의 상황에서 합리적으로 예측가능한 미래의 사건과 같은 다른 요소들을 고려하여 이루어집니다. 이러한 회계추정은 실제 결과와 다를 수도 있습니다.

중간연결재무제표 작성시 사용된 중요한 회계추정 및 가정은 법인세비용을 결정하는데 사용된 추정의 방법을 제외하고는 전기 연결재무제표의 작성시 적용된 회계추정 및 가정과 동일합니다.

다. 영업손익의 분류

(1) 영업손익 및 산출에 포함된 주요 항목

영업이익은 매출총이익에서 판매비와 관리비, 물류원가, 기타수익 및 기타비용을 가감하여 산출되었습니다. 영업손익에 포함된 주요 항목 및 금액은 상기 항목의 상세내역을 참고할 수 있습니다. (연결검토보고서주석 22, 23, 24 참고)

(2) 영업손익 및 산출내역

(단위:백만원)

| 구 분 | 당 기 | 전 기 |
|---------|---------|---------|
| 매출총이익 | 591,590 | 652,734 |
| 판매비와관리비 | 382,423 | 365,761 |
| 물류원가 | 75,111 | 79,179 |
| 기타수익 | 6,457 | 8,638 |
| 기타비용 | 7,274 | 7,316 |
| 영업이익 | 133,239 | 209,115 |

라. 한국채택국제회계기준으로의 전환에 대한 설명

재무제표 이용상의 유의점에서 설명하고 있는 회계정책은 2011년 12월 31일, 2010년 12월 31일로 종료하는 회계기간의 재무제표와 비교표시되는 2009년 12월 31일로 종료하는 회계기간의 재무제표 및 2009년 1월 1일(회사의 전환일)의 개시재무상태표를 작성하는데 적용되었습니다. 개시재무상태표의 작성과 관련하여 당사는 한국채택국제회계기준 이전의 회계기준에 따라 작성되어 재무제표에 보고된 금액을 조정하였습니다.

개시 한국채택국제회계기준 이전의 회계기준에서 한국채택국제회계기준으로의 전환이 재무

상태, 경영성과와 현금흐름에 미친 영향은 다음과 같습니다.

(1) 기업회계기준서 제1101호의 면제조항 선택 적용

한국채택국제회계기준에 따르면 개시 한국채택국제회계기준 재무상태표의 작성과 관련하여 기업회계기준서 제1101호에서 규정하고 있는 다른 한국채택국제회계기준서에 대한 면제조항 중 하나 이상을 선택하여 적용할 수 있도록 하고 있는 바, 회사가선택한 면제조항은 다음과 같습니다.

1) 사업결합 및 영업권

한국채택국제회계기준 전환일 이전에 발생한 사업결합에 대하여 소급하여 재작성하지 아니 하였습니다. 이로 인해 전환일(2009년 1월 1일) 현재 계상된 영업권 장부금액은 한국채택국제회계기준 이전의 회계기준에 따른 금액이며, 2009년 중 한국채택국제회계기준 이전의 회계기준에 따라 회계처리한 영업권 상각비는 조정하였습니다.

2) 간주원가로서의 공정가치나 재평가액

회사가 소유한 토지 및 건물에 대하여 한국채택국제회계기준 전환일의 공정가치를 간주원가로 사용하여 측정하였습니다.

(2) 한국채택국제회계기준으로의 전환에 대한 설명

한국채택국제회계기준으로의 전환과 관련된 주요 조정사항은 다음과 같습니다.

1) 유형자산 및 투자부동산의 계정재분류

한국채택국제회계기준 이전의 회계기준에 따라 선급비용 및 무형자산의 사용수익기부자산으로 계상하였던 임대건축물을 한국채택국제회계기준에 따라 유형자산 중 건물로 계정재분류하였습니다. 또한 한국채택국제회계기준 이전의 회계기준에서는 임대수익이나 시세차익을 얻기 위하여 보유하고 있는 부동산을 유형자산으로 회계처리하였으나, 한국채택국제회계기준에 따라 투자부동산으로 계정재분류하였습니다.

2) 회원권 및 보증금의 계정재분류

한국채택국제회계기준 이전의 회계기준에 따라 기타비유동자산으로 회계처리한 회원권 및 보증금에 대해서, 한국채택국제회계기준에 따라 시설이용권의 대가로 지급된 금액은 비한정내용연수를 가진 무형자산으로 계정재분류 하였습니다.

3) 고객보상점수 및 수입보증금의 계정재분류

고객충성제도의 운영과 관련하여 한국채택국제회계기준 이전의 회계기준에 따라 마일리지 등의 보상점수의 사용시 충당부채로 계상하였으나, 한국채택국제회계기준에 따라 보상점수의 부여로 인한 대가의 공정가치를 재무상태표상 이연수익(선수수익)으로 계상하고, 보상점수가 사용되어 보상을 제공할 의무를 이행하는 시점에서 수익으로 인식하였습니다. 또한 한

국제채택국제회계기준이전의 회계기준에 따라 비유동부채로 회계처리한 수입보증금에 대해서 시설사용료 등으로 수취한 금액은 선수수익으로 계상하여 계약된 사용기간동안 안분하여 수익으로 인식하였습니다.

4) 퇴직급여부채

퇴직급여부채와 관련하여 한국채택국제회계기준 이전의 회계기준에서는 보고기간말 현재 1년 이상 근속한 전 임직원이 퇴직할 경우에 지급하여야 할 퇴직금추계액 전액을 퇴직급여충당부채로 계상하였으나, 한국채택국제회계기준에 따라 보험수리적 평가방법인 예측단위적립방식을 사용하여 추정한 금액을 퇴직급여부채로 계상하였습니다.

5) 금융자산의 손상과 대손

한국채택국제회계기준 이전의 회계기준에서는 금융자산 중 수취채권에 대한 평가시 회사의 설정 정책에 따라 대손충당금을 설정하였으나, 한국채택국제회계기준에 따라수취채권에 대한 손상검토시 개별적으로 발생여부를 검토하고 그 이외의 수취채권에 대하여 유사신용 특성별로 그룹화하여 집합적인 손상검토를 수행하였습니다.

6) 토지 및 건물 간주원가의 적용

회사가 소유한 토지 및 건물에 대하여 한국채택국제회계기준 전환일의 공정가치를 간주원가로 사용하여 측정하였습니다.

7) 전환사채의 분류

한국채택국제회계기준 이전의 회계기준에 따라 전환사채를 일반사채에 해당하는 부채부분과 전환권에 해당하는 자본부분으로 분리하여 자본부분의 가치를 전환권대가로 인식하였으나 한국채택국제회계기준에 따라 매입청구권(Put Option)과 전환권 등 내재파생상품을 분리하여 당기손익인식금융부채로 분류하고 공정가치로 측정하였으며 잔여 사채분에 대해서는 상각후원가로 측정하였습니다.

8) 전환상환우선주 및 전환우선주의 분류

한국채택국제회계기준 이전의 회계기준에 따라 전환상환우선주 및 전환우선주를 자본으로 분류하였으나 한국채택국제회계기준에 따라 부채요소와 자본요소를 가진 복합금융상품으로 분류하였으며 부채요소에 해당하는 부분은 기타금융부채로 분류하여 상각후원가로 측정하였습니다.

9) 법인세효과

한국채택국제회계기준 이전의 회계기준에 따라 이연법인세자산 및 부채에 대해서 유동성을 구분하였으나 한국채택국제회계기준에 따라 유동항목으로 분류된 이연법인세를 비유동항목으로 계정재분류하였으며, 상기 항목별 전환조정사항으로 인하여 발생하는 법인세효과를 반영하였습니다.

(3) 연결재무제표의 한국채택국제회계기준으로의 전환으로 인한 재무상태 및 경영성과의 조정내역

1) 한국채택국제회계기준 전환일인 2009년 1월 1일 현재의 재무상태 조정내역은 다음과 같습니다.

(단위:천원)

| 구 분 | 자 산 | 부 채 | 자 본 |
|---------------------|---------------|---------------|---------------|
| 한국채택국제회계기준 이전의 회계기준 | 2,500,592,607 | 1,960,982,237 | 539,610,370 |
| 조정사항: | | | |
| 퇴직급여부채 | - | (3,715,621) | 3,715,621 |
| 토지 및 건물 간주원가 적용 | 56,197,589 | - | 56,197,589 |
| 전환사채 및 전환상환우선주의 분류 | - | 122,709,408 | (122,709,408) |
| 조정사항에 따른 법인세효과 | (5,848,155) | (177,468) | (5,670,687) |
| 조정액 합계 | 50,349,434 | 118,816,319 | (68,466,885) |
| 한국채택국제회계기준 | 2,550,942,041 | 2,079,798,556 | 471,143,485 |

2) 한국채택국제회계기준 이전의 회계기준에 따른 최근 연차재무제표에 표시된 최종 기간의 종료일인 2009년 12월 31일 현재의 재무상태 및 경영성과 조정내역은 다음과 같습니다.

(단위:천원)

| 구 분 | 자 산 | 부 채 | 자 본 | 총포괄손익 |
|----------------------------|---------------|---------------|---------------|--------------|
| 한국채택국제회계기준 이전의 회계기준 | 2,459,790,675 | 1,799,401,870 | 660,388,805 | (4,213,814) |
| 조정사항: | | | | |
| 계정재분류 | 563,572 | (61,768) | 625,340 | 625,340 |
| 퇴직급여부채 | | (453,938) | 453,938 | (2,778,206) |
| 토지 및 건물 간주원가 적용 | 11,942,680 | - | 11,942,680 | (34,957,812) |
| 전환사채, 전환상환우선주 및 전환우선 주의 분류 | - | 110,030,402 | (110,030,402) | 21,061,263 |
| 무형자산(영업권 등) | 87,413,561 | - | 87,413,561 | 87,413,561 |
| 기타(조정사항에 따른 법인세효과 등) | 60,076 | 1,943,465 | (1,883,389) | (5,993,276) |
| 조정액 합계 | 99,979,889 | 111,458,161 | (11,478,272) | 65,370,870 |
| 한국채택국제회계기준 | 2,559,770,564 | 1,910,860,031 | 648,910,533 | 61,157,056 |

2. 재무제표(K-IFRS)에 관한 사항

가. 요약 재무정보

(1) 요약 재무상태표

(단위:백만원)

| 구분 | 제26기 3분기 | 제25기 | 제24기 | 제23기 |
|-------------|-----------|-----------|-----------|-----------|
| [유동자산] | 485,681 | 567,241 | 482,887 | 404,148 |
| · 당좌자산 | 192,730 | 341,739 | 280,868 | 234,069 |
| · 재고자산 | 292,951 | 225,502 | 202,019 | 170,079 |
| [비유동자산] | 2,201,971 | 2,199,874 | 2,173,416 | 2,155,348 |
| · 유형자산 | 428,847 | 425,588 | 408,327 | 396,603 |
| · 무형자산 | 1,686,953 | 1,687,544 | 1,687,250 | 1,687,052 |
| · 기타비유동자산 | 86,171 | 86,742 | 77,839 | 71,693 |
| 자산총계 | 2,687,652 | 2,767,115 | 2,656,303 | 2,559,496 |
| [유동부채] | 386,102 | 300,141 | 473,932 | 454,797 |
| [비유동부채] | 828,988 | 1,038,747 | 1,182,694 | 1,454,691 |
| 부채총계 | 1,215,090 | 1,338,888 | 1,656,626 | 1,909,488 |
| [자본금] | 118,039 | 118,039 | 95,505 | 6,515 |
| [자본잉여금] | 1,055,675 | 1,055,675 | 786,633 | 631,835 |
| [자본조정] | - | - | - | - |
| [기타포괄손익누계액] | - | - | - | - |
| [이익잉여금] | 298,848 | 254,513 | 117,539 | 11,657 |
| 자본총계 | 1,472,562 | 1,428,227 | 999,677 | 650,008 |

주) 상기 제26기, 제25기, 제24기, 제23기 재무제표는 한국채택국제회계기준에 따라 작성되었으며, 기업회계기준서 제1027호 '연결재무제표와 별도재무제표'에 따른 별도재무제표입니다

(2) 요약 포괄 손익계산서

(단위:백만원)

| 구분 | 제26기 3분기 | 제25기 3분기 | 제25기 | 제24기 | 제23기 |
|-----------|-----------|-----------|-----------|-----------|-----------|
| 매출액 | 2,351,564 | 2,528,427 | 3,400,328 | 3,046,679 | 2,663,948 |
| 영업이익 | 133,420 | 206,740 | 258,052 | 214,862 | 183,068 |
| 법인세차감전순이익 | 85,059 | 150,200 | 185,820 | 141,961 | 90,649 |
| 당기순이익 | 65,110 | 113,994 | 140,042 | 106,536 | 64,149 |

| | | | | | |
|-----------|-------|-------|-------|--------|-------|
| 기본주당이익(원) | 2,758 | 5,849 | 6,821 | 10,191 | 6,169 |
| 희석주당이익(원) | 2,758 | 4,941 | 6,554 | 5,652 | 4,067 |

주) 상기 제26기, 제25기, 제24기, 제23기 재무제표는 한국채택국제회계기준에 따라 작성되었으며, 기업회계기준서 제1027호 '연결재무제표와 별도재무제표'에 따른 별도재무제표입니다

나. 재무정보 이용상의 유의점(별도재무제표 기준)

(1) 재무제표의 작성기준

이 재무제표는 기업회계기준서 제1027호 '연결재무제표와 별도재무제표'에 따른 별도재무제표입니다.

당사의 2012년 9월 30일로 종료하는 9개월 보고기간에 대한 분기재무제표는 기업회계기준서 제1034호 "중간재무보고"에 따라 작성되었습니다. 이 분기재무제표는 보고기간말인 2012년 9월 30일 현재 유효하거나 조기 도입한 한국채택국제회계기준에 따라 작성되었습니다.

제정·공표되었으나 2012년 1월 1일 이후 시작하는 회계연도에 시행일이 도래하지 아니하였고, 당사가 조기 적용하지 아니한 제·개정 기준서 및 해석서는 다음과 같습니다.

- 기업회계기준서 제1019호 '종업원급여' 개정

동 개정 내용에 따르면, 보험수리적 손익에 대한 범위접근법의 적용이 더 이상 허용되지 않으며, 따라서 발생한 모든 보험수리적손익은 기타포괄손익으로 즉시 인식됩니다. 또한 제도의 변경에 따라 발생한 모든 과거근무원가를 즉시 인식하며, 이자원가와 사외적립자산에 대한 기대수익을 별도로 산출하던 것을 순확정급여부채(자산)에 확정급여채무의 측정에 사용한 할인율 적용하여 계산한 순이자비용(수익)을 산출하는 것으로 변경하였습니다. 동 개정 내용은 2013년 1월 1일 이후에 개시하는 회계연도부터 적용될 예정입니다. 당사는 상기의 개정 기준서의 적용이 재무제표에 미치는 유의적인 영향은 없을 것으로 예상하고 있습니다.

- 기업회계기준서 제1113호 '공정가치측정' 제정

기업회계기준서 제1113호 '공정가치측정'은 공정가치를 명확히 정의하고, 공정가치의 측정을 위한 체계 및 공시사항을 단일의 기준서에서 정하여 한국채택국제회계기준 적용시 일관성을 제고하고 복잡성을 감소시키기 위하여 제정되었습니다. 기업회계기준서 제1113호는 다른 기준서에서 이미 요구하거나 허용하는 사항 이외에 추가적으로 공정가치측정을 요구하지 않으며, 다른 기준서에서 공정가치 측정이 요구되거나 허용되는 경우 적용되는 지침을 제공합니다. 동 제정 내용은 2013년 1월 1일 이후에 개시하는 회계연도부터 적용될 예정입니다. 당사는 상기의 제정 기준서의 적용이 재무제표에 미치는 유의적인 영향은 없을 것으로 예상하고 있습니다.

- 기업회계기준서 제1001호 '재무제표 표시' 개정

기업회계기준서 제1001호 '재무제표 표시'는 기업이 수익에서 매출원가 및 판매비와관리비를 차감한 영업손익을 포괄손익계산서에 구분하여 표시하는 것으로 개정되었습니다. 또한, 기업은 영업성과를 반영하는 그 밖의 수익·비용 항목을 추가하여 자체 분류한 영업이익을 '조정영업손익'등의 명칭을 사용하여 주석으로 공시할 수 있습니다. 동 개정 내용은 2012년

12월 31일 부터 시행되며, 시행일 이후 최초로 종료하는 회계연도부터 적용하되, 조기 적용이 허용됩니다. 당사는 개정 기준서에 따른 포괄손익계산서상 영업손익 분류기준의 변경으로 당기손익에는 영향이 없으나 당사의 영업손익에 영향이 있을 것으로 예상하고 있습니다.

또한, 기업회계기준서 제1001호 '재무제표 표시'는 기타포괄손익에 표시되는 항목을미래에 당기손익으로 재분류 되는지 여부에 따라 두 가지 그룹으로 나누어 표시하는 것으로 개정되었습니다. 동 개정 내용은 2013년 1월 1일 이후 개시되는 회계연도부터 적용될 예정이며, 조기 적용이 허용됩니다. 당사는 상기의 개정 기준서의 적용이 재무제표에 미치는 유의적인 영향은 없을 것으로 예상하고 있습니다.

(2) 회계정책

중간재무제표의 작성에 적용된 유의적 회계정책과 계산방법은 전기 재무제표 작성에 적용된 회계정책이나 계산방법과 동일합니다. 다만, 비교표시된 전기 재무제표의 일부 계정과목은 당기 재무제표와의 비교를 보다 용이하게 하기 위하여 당기 재무제표의 표시방법에 따라 재분류되었습니다. 이러한 재분류는 전기에 보고된 손익이나 순자산가액에 영향을 미치지 않습니다.

중간기간의 법인세비용은 전체 회계연도에 대해서 예상되는 최선의 가중평균연간법인세율, 즉 추정평균연간유효법인세율을 중간기간의 세전이익에 적용하여 계산합니다.

(3) 중요한 회계추정 및 가정

중간재무제표 작성시 당사의 경영진은 회계정책의 적용 및 보고되는 자산과 부채 및 이익과 비용의 금액에 영향을 미치는 판단, 추정 및 가정을 하고 있습니다.

추정 및 가정은 지속적으로 평가되며, 과거 경험과 현재의 상황에서 합리적으로 예측가능한 미래의 사건과 같은 다른 요소들을 고려하여 이루어집니다. 이러한 회계추정은 실제 결과와 다를 수도 있습니다.

중간재무제표 작성시 사용된 중요한 회계추정 및 가정은 법인세비용을 결정하는데 사용된 추정의 방법을 제외하고는 전기 재무제표의 작성시 적용된 회계추정 및 가정과 동일합니다.

다. 영업손익의 분류

(1) 영업손익 및 산출에 포함된 주요 항목

영업이익은 매출총이익에서 판매비와 관리비, 물류원가, 기타수익 및 기타비용을 가감하여 산출되었습니다. 영업손익에 포함된 주요 항목 및 금액은 상기 항목의 상세내역을 참고할 수 있습니다. (별도검토보고서주석 23, 24, 25참고)

(2) 영업손익 및 산출내역

(단위:백만원)

| 구 분 | 당 기 | 전 기 |
|---------|---------|---------|
| 매출총이익 | 592,092 | 653,023 |
| 판매비와관리비 | 381,437 | 365,512 |
| 물류원가 | 78,994 | 83,687 |
| 기타수익 | 8,994 | 10,218 |
| 기타비용 | 7,234 | 7,302 |
| 영업이익 | 133,420 | 206,740 |

라. 한국채택 국제회계 기준으로의 전환에 대한 설명

재무제표 이용상의 유의점에서 설명하고 있는 회계정책은 2011년 12월 31일, 2010년 12월 31일로 종료하는 회계기간의 재무제표와 비교표시되는 2009년 12월 31일로 종료하는 회계기간의 재무제표 및 2009년 1월 1일(회사의 전환일)의 개시재무상태표를 작성하는데 적용되었습니다. 개시재무상태표의 작성과 관련하여 당사는 한국채택국제회계기준 이전의 회계기준에 따라 작성되어 재무제표에 보고된 금액을 조정하였습니다.

개시 한국채택국제회계기준 이전의 회계기준에서 한국채택국제회계기준으로의 전환이 재무상태, 경영성과와 현금흐름에 미친 영향은 다음과 같습니다.

(1) 기업회계기준서 제1101호의 면제조항 선택 적용

한국채택국제회계기준에 따르면 개시 한국채택국제회계기준 재무상태표의 작성과 관련하여 기업회계기준서 제1101호에서 규정하고 있는 다른 한국채택국제회계기준서에 대한 면제조항 중 하나 이상을 선택하여 적용할 수 있도록 하고 있는 바, 회사가선택한 면제조항은 다음과 같습니다.

1) 사업결합 및 영업권

한국채택국제회계기준 전환일 이전에 발생한 사업결합에 대하여 소급하여 재작성하지 아니하였습니다. 이로 인해 전환일(2009년 1월 1일) 현재 계상된 영업권 장부금액은 한국채택국제회계기준 이전의 회계기준에 따른 금액이며, 2009년 중 한국채택국제회계기준 이전의 회계기준에 따라 회계처리한 영업권 상각비는 조정하였습니다.

2) 간주원가로서의 공정가치나 재평가액

회사가 소유한 토지 및 건물에 대하여 한국채택국제회계기준 전환일의 공정가치를 간주원가로 사용하여 측정하였습니다.

(2) 한국채택국제회계기준으로의 전환에 대한 설명

한국채택국제회계기준으로의 전환과 관련된 주요 조정사항은 다음과 같습니다.

1) 유형자산 및 투자부동산의 계정재분류

한국채택국제회계기준 이전의 회계기준에 따라 선급비용 및 무형자산의 사용수익기부자산으로 계상하였던 임대신축건물을 한국채택국제회계기준에 따라 유형자산 중 건물로 계정재분류하였습니다. 또한 한국채택국제회계기준 이전의 회계기준에서는 임대수익이나 시세차익을 얻기 위하여 보유하고 있는 부동산을 유형자산으로 회계처리하였으나, 한국채택국제회계기준에 따라 투자부동산으로 계정재분류하였습니다.

2) 회원권 및 보증금의 계정재분류

한국채택국제회계기준 이전의 회계기준에 따라 기타비유동자산으로 회계처리한 회원권 및 보증금에 대해서, 한국채택국제회계기준에 따라 시설이용권의 대가로 지급된 금액은 비한정내용연수를 가진 무형자산으로 계정재분류 하였습니다.

3) 고객보상점수 및 수입보증금의 계정재분류

고객충성제도의 운영과 관련하여 한국채택국제회계기준 이전의 회계기준에 따라 마일리지 등의 보상점수의 사용시 충당부채로 계상하였으나, 한국채택국제회계기준에 따라 보상점수의 부여로 인한 대가의 공정가치를 재무상태표상 이연수익(선수수익)으로 계상하고, 보상점수가 사용되어 보상을 제공할 의무를 이행하는 시점에서 수익으로 인식하였습니다. 또한 한국채택국제회계기준이전의 회계기준에 따라 비유동부채로 회계처리한 수입보증금에 대해서 시설사용료 등으로 수취한 금액은 선수수익으로 계상하여 계약된 사용기간동안 안분하여 수익으로 인식하였습니다.

4) 퇴직급여부채

퇴직급여부채와 관련하여 한국채택국제회계기준 이전의 회계기준에서는 보고기간말 현재 1년 이상 근속한 전 임직원이 퇴직할 경우에 지급하여야 할 퇴직금추계액 전액을 퇴직급여충당부채로 계상하였으나, 한국채택국제회계기준에 따라 보험수리적 평가방법인 예측단위적립방식을 사용하여 추정된 금액을 퇴직급여부채로 계상하였습니다.

5) 금융자산의 손상과 대손

한국채택국제회계기준 이전의 회계기준에서는 금융자산 중 수취채권에 대한 평가시 회사의 설정 정책에 따라 대손충당금을 설정하였으나, 한국채택국제회계기준에 따라수취채권에 대한 손상검토시 개별적으로 발생여부를 검토하고 그 이외의 수취채권에 대하여 유사신용 특성별로 그룹화하여 집합적인 손상검토를 수행하였습니다.

6) 토지 및 건물 간주원가의 적용

회사가 소유한 토지 및 건물에 대하여 한국채택국제회계기준 전환일의 공정가치를 간주원가로 사용하여 측정하였습니다.

7) 전환사채의 분류

한국채택국제회계기준 이전의 회계기준에 따라 전환사채를 일반사채에 해당하는 부채부분과 전환권에 해당하는 자본부분으로 분리하여 자본부분의 가치를 전환권대가로 인식하였으나 한국채택국제회계기준에 따라 매입청구권(Put Option)과 전환권 등 내재파생상품을 분리하여 당기손익인식금융부채로 분류하고 공정가치로 측정하였으며 잔여 사채분에 대해서는 상각후원가로 측정하였습니다.

8) 전환상환우선주 및 전환우선주의 분류

한국채택국제회계기준 이전의 회계기준에 따라 전환상환우선주 및 전환우선주를 자본으로 분류하였으나 한국채택국제회계기준에 따라 부채요소와 자본요소를 가진 복합금융상품으로 분류하였으며 부채요소에 해당하는 부분은 기타금융부채로 분류하여 상각후원가로 측정하였습니다.

9) 법인세효과

한국채택국제회계기준 이전의 회계기준에 따라 이연법인세자산 및 부채에 대해서 유동성을 구분하였으나 한국채택국제회계기준에 따라 유동항목으로 분류된 이연법인세를 비유동항목으로 계정재분류하였으며, 상기 항목별 전환조정사항으로 인하여 발생하는 법인세효과를 반영하였습니다.

(3) 별도재무제표의 한국채택국제회계기준으로의 전환으로 인한 재무상태 및 경영성과의 조정내역

한국채택국제회계기준 이전의 회계기준에 따라 이연법인세자산 및 부채에 대해서 유동성을 구분하였으나 한국채택국제회계기준에 따라 유동항목으로 분류된 이연법인세를 비유동항목으로 계정재분류하였으며, 상기 항목별 전환조정사항으로 인하여 발생하는 법인세효과를 반영하였습니다.

1) 한국채택국제회계기준 전환일인 2009년 1월 1일 현재의 재무상태 조정내역은 다음과 같습니다.

(단위:천원)

| 구 분 | 자 산 | 부 채 | 자 본 |
|----------------------|---------------|---------------|---------------|
| 한국채택국제회계기준 이전의 회계기준 | 2,504,091,615 | 1,964,481,636 | 539,609,979 |
| 조정사항: | | | |
| 퇴직급여부채 | - | (3,485,455) | 3,485,455 |
| 토지 및 건물 간주원가 적용 | 56,197,589 | - | 56,197,589 |
| 전환사채 및 전환상환우선주의 분류 | - | 122,709,408 | (122,709,408) |
| 기타(조정사항에 따른 법인세효과 등) | (5,923,748) | (232,636) | (5,691,112) |

| | | | |
|------------|---------------|---------------|--------------|
| 조정액 합계 | 50,273,841 | 118,991,317 | (68,717,476) |
| 한국채택국제회계기준 | 2,554,365,456 | 2,083,472,953 | 470,892,503 |

2) 한국채택국제회계기준 이전의 회계기준에 따른 최근 연차재무제표에 표시된 최종 기간의 종료일인 2009년 12월 31일 현재의 재무상태 및 경영성과 조정내역은 다음과 같습니다.

(단위:천원)

| 구 분 | 자 산 | 부 채 | 자 본 | 총포괄손익 |
|----------------------------|---------------|---------------|---------------|--------------|
| 한국채택국제회계기준 이전의 회계기준 | 2,458,322,291 | 1,797,933,486 | 660,388,805 | (4,213,423) |
| 조정사항: | | | | |
| 계정재분류 | 563,572 | (61,768) | 625,340 | 625,340 |
| 퇴직급여부채 | - | (453,938) | 453,938 | (2,694,751) |
| 토지 및 건물 간주원가 적용 | 11,942,680 | - | 11,942,680 | (34,957,812) |
| 지분법 간주원가 적용 | 1,253,752 | - | 1,253,752 | 1,253,752 |
| 전환사채, 전환상환우선주 및 전환우선 주의 분류 | - | 110,030,402 | (110,030,402) | 21,061,263 |
| 무형자산(영업권 등) | 87,413,561 | - | 87,413,561 | 87,413,561 |
| 기타(조정사항에 따른 법인세효과 등) | - | 2,040,214 | (2,040,214) | (5,982,965) |
| 조정액 합계 | 101,173,565 | 111,554,910 | (10,381,345) | 66,718,388 |
| 한국채택국제회계기준 | 2,559,495,856 | 1,909,488,396 | 650,007,460 | 62,504,965 |

IV. 감사인의 감사의견 등

1. 회계감사인의 감사의견 등

가. 회계감사인의 명칭

| 제26기 3분기 | 제25기 | 제24기 | 제23기 |
|----------|--------|--------|--------|
| 삼일회계법인 | 삼일회계법인 | 삼일회계법인 | 삼일회계법인 |

나. 회계감사인의 감사의견

| 사업연도 | 감사(또는 검토)의견 | 특기사항 |
|----------|-------------|-----------|
| 제26기 3분기 | 검토 | - |
| 제25기 | 적정 | - |
| 제24기 | 적정 | K-IFRS 도입 |
| 제23기 | 적정 | K-IFRS 인증 |

다. 감사용역 체결 현황

(단위: 천원, 시간)

| 사업연도 | 감사인 | 내용 | 보수 | 총소요시간 |
|------|--------|------------------------|---------|-------|
| 제26기 | 삼일회계법인 | 제26기 연결재무제표에 대한 외부감사용역 | 243,000 | 1,650 |
| 제25기 | 삼일회계법인 | 제25기 연결재무제표에 대한 외부감사용역 | 250,000 | 3,180 |
| 제24기 | 삼일회계법인 | 제24기 연결재무제표에 대한 외부감사용역 | 240,000 | 3,527 |
| 제23기 | 삼일회계법인 | 제23기 재무제표에 대한 외부감사용역 | 100,000 | 2,411 |

라. 회계감사인과의 비감사용역 계약체결 현황

(단위: 천원, 시간)

| 사업연도 | 계약체결일 | 용역내용 | 용역수행기간 | 용역보수 | 비고 |
|------|---------|---------------------|-----------------|---------|--------|
| 제25기 | 2011.01 | 144A 및 local IPO 용역 | 2011.01~2011.06 | 370,000 | 삼일회계법인 |

| | | | | | |
|------|---------|-----------|-----------------|--------|--------|
| 제24기 | 2010.02 | IFRS 인증업무 | 2010.01~2010.02 | 40,000 | 삼일회계법인 |
|------|---------|-----------|-----------------|--------|--------|

2. 연결재무제표에 대한 감사인의 감사의견

| 사업연도 | 감사(또는 검토)의견 | 특기사항 |
|----------|-------------|------|
| 제26기 3분기 | 검토 | - |
| 제25기 | 적정 | - |
| 제24기 | 적정 | - |
| 제23기 | 적정 | - |

3. 회계감사인의 변경

당사는 보고서 제출일 현재 해당사항이 없습니다.

4. 내부회계관리제도

2011년 회계연도중 감사(위원회)가 내부감시장치의 가동의 적정성에 대한 감사 결과 효과적으로 가동되고 있다고 평가하고 2012. 2. 9 이사회에 보고하였습니다.

V. 이사의 경영진단 및 분석의견

당사는 기업공시서식 작성기준에 따라 분, 반기보고서의 본 항목을 기재하지 않습니다.

VI. 이사회 등 회사의 기관 및 계열회사에 관한 사항

1. 이사회에 관한 사항

가. 이사회 구성에 관한 사항

당사 정관상 이사회는 3인 이상 최대 9인까지의 이사로 구성하고 사외이사는 이사 총수의 4분의 1이상으로 선임하도록 규정되어 있습니다. 보고서 제출 기준일 현재 당사 이사회는 사내이사 2명과 사외이사 6명으로 총 8인으로 구성되어 있습니다. 이사회 내에는 감사위원회, 사외이사후보추천위원회, 내부거래위원회, 보상위원회등 4개의 소위원회가 설치되어 운영중입니다.

(1) 이사회 구성

[기준일 : 2012.09.30]

| 성명 (생년월일) | 직책명 (상근/등기) | 선임일 | 주요 경력 | 담당업무 | 비고 |
|-------------------|------------------|------------|--|--------------|----|
| 유경선 (55.08.03) | 대표이사 (상근/등기) | 2011.12.01 | - 연세대학교 - 드림씨티방송 회장 - 유진종합개발 대표이사회장 - 유진그룹 회장 - 하이마트 대표이사 (現) | 재무부문 업무총괄 | 중임 |
| 선종구 (47.01.10) | 사내이사 (비상근/등기) | 2010.03.28 | - 연세대학교 경영학과 졸업 - 연세대학교 경영대학원 최고경영자과정 - 대우전자 국내영업 판매본부장 - 대우전자 자원담당(인사, 노무, 총무, 구매, 홍보) - 하이마트 판매본부장(전무) - 하이마트 대표이사 - 하이마트 이사 (現) | 등기이사 | 중임 |
| 김진용 (56.02.15) | 사외이사 (비상근/등기) | 2010.12.28 | - 서울대학교 기계설계학과 - 고대 언론대학원 최고위과정 수료 - 대한트라이애슬론연맹 회장 - 삼성출판사 대표이사 - 하이마트 이사 (現) | 등기이사 | 중임 |

| | | | | | |
|---------------------------|--------------------------|-------------------|--|-------------|-----------|
| <p>최정수 (50.04.10)</p> | <p>사외이사 (비상근/등기)</p> | <p>2010.12.28</p> | <ul style="list-style-type: none"> - 서울대학교 법과대학 - 16회 사법시험 합격 - 사법연수원 제6기 수료 - 서울민사지방법원 - 대법원 재판연구관 - 창원지방법원 부장판사 - 사법연수원 교수 - 워싱턴주립대학 법과대학 - 서울지방법원 부장판사 - 성남지원장 - 김앤장 법률사무소 - 現 법무법인 세줄 - 하이마트 이사 (現) | <p>등기이사</p> | <p>신임</p> |
| <p>엄영호 (61.09.11)</p> | <p>사외이사 (비상근/등기)</p> | <p>2010.12.28</p> | <ul style="list-style-type: none"> - 연세대학교 경영관리 - 연세대학교 재무학 석사 - 미국 뉴욕대 Research & Teaching assistant - 미국뉴욕대학교대학원 재무학 석사 - 미국뉴욕대학교대학원 재무학 박사 - 연세대 경영대 경영학과 부교수 - 한국재무학회 재무연구 편집위원회 편집위원 - 한국재무학회 재무포럼위원장 - 한국경제학회 국제학술대회위원회 재무경제분야 위원 - 한국금융학회 간사 - 한국파생상품학회 이사 - 現 연세대 상남경영원 부원장 - 하이마트 이사 (現) | <p>등기이사</p> | <p>신임</p> |
| <p>정병춘 (54.07.28)</p> | <p>사외이사 (비상근/등기)</p> | <p>2011.01.01</p> | <ul style="list-style-type: none"> - 성균관대 경제학과 - 제22회 행정고시 합격 - 울산세무서 서장 - 국세청 정보개발2과 과장 - 서부세무서 서장 - 서울국세청 조사1 과장 - 국세청 법인납세국 법인세 과장 - 국세청 조사국 조사1 과장 - 서울지방국세청 세원관리국장 - 국세청 법무심사국장 - 국세청 정책홍보관리관 - 광주지방국세청장국세청 - 법인납세국장 - 국세청 차장 - 現 법무법인 광장 고문 - 하이마트 이사 (現) | <p>등기이사</p> | <p>신임</p> |

| | | | | | |
|-------------------|------------------|------------|---|------|----|
| 박종선 (53.07.30) | 사외이사 (비상근/등기) | 2012.07.18 | - 영남대 경영학과 - 우리은행 기업금융단 단장 - 우리파이낸셜(주) 사외이사 - 퍼스티지개발리츠(주) 부회장 - 하이마트 이사 (現) | 등기이사 | 신임 |
| 김기정 (61.07.13) | 사외이사 (비상근/등기) | 2012.07.18 | - 서울대학교 법과대학 - 사법연수원 제15기 수료 - 서울고등법원 판사 - 서울남부지방법원부장판사 - 법무법인 양현 변호사(現) - 하이마트 이사 (現) | 등기이사 | 신임 |

주) 당 회사는 10월 31일 주주총회 결의를 통하여, 노병용, 김치현, 박동기, 한병희를 사내 이사로, 허선, 문형구를 사외이사로 선임하였으며, 박동기, 문형구를 감사위원으로 선임하였습니다.

주) 당 회사의 기존 이사중 유경선, 선종구, 김진용, 최정수, 엄영호 이사가 10월 31일 부 사임하였습니다.

(2) 이사회내의 위원회

| 위원회명 | 구성 | 직책 | 성명 | 설치목적 및 권한사항 | 비고 |
|-----------------|---------|------------------------------|--------------------------|---|----|
| 감사위원회 | 사외이사4인 | 사외이사 사외이사 사외이사 사외이사 | 김기정 박종선 정병춘 최정수 | ▶ 회사의 회계와 업무 감사 ▶ 외부감사인 후보의 승인 및 감사 결과 시정사항에 대한 조치 확인 ▶ 기타 회사의 감사에 관련한 업무 | - |
| 사외이사후보 추천위원회 | 사외이사4인 | 사외이사 사외이사 사외이사 사외이사 | 김기정 박종선 김진용 엄영호 | ▶ 사외이사후보의 추천 | - |
| 내부거래위원회 | 사외이사 4인 | 사외이사 사외이사 사외이사 사외이사 | 김기정 박종선 정병춘 김진용 | ▶ 대규모내부거래(자본총계 또는 자본금 중 큰 금액의 3%이상 또는 30억 이상)에 대한 심사·승인 및 이사회 보고 -가지급금 또는 대여금 등의 자금을 제공 또는 거래하는 행위 -주식 또는 회사채 등의 유가증권을 제공 또는 거래하는 행위 -부동산 또는 무체재산권 등의 자산을 제공 또는 거래하는 행위 ▶ 회사의 최대주주 및 특수관계인(상법시행령 제13조 제4항의 정의에 따름)과의 다음 각호의 거래에 대한 사전심의 및 승인, 해당내용을 이사회 보고(다만, 회사의 통상적인 업무 범위에 속하는 거래는 제외) 1. 용역거래. 단, 근로용역계약은 제외 2. 대리 및 임대차 협약 3. 면허 약정 4. 경영계약 및 기타의 거래 5. 부당이익의공여가의심되는거래 | - |

| | | | | |
|-------|---------|----------------------|-------------------|---|
| 보상위원회 | 사외이사 3인 | 사외이사 사외이사 사외이사 | 김기정 박종선 김진용 | ▶ 임원 급여 기준의 제·개정 ▶ 임원 성과보상 산정 및 지급 기준의 제·개정 ▶ 보수 및 보상과 관련하여 이사회 승인을 얻어야 하는 사안들에 대한 사전심의 |
|-------|---------|----------------------|-------------------|---|

주) 10월 31일 주주총회와 이사회 의결을 통하여, 정병춘, 문형구, 박동기를 감사위원으로, 박동기, 허선을 사외이사후보추천위원으로, 허선, 김기정, 문형구를 내부거래위원회 위원으로, 문형구, 박종선, 허선을 보상위원회 위원으로 선임하셨습니다.

나. 중요 의결사항 등

(1) 이사회의 주요 활동 내역

| 개최일자 | 의 안 내 용 | 가 결 여 부 | 사외이사 | | | | | | |
|------------|--|---------|------|-----|-----|-----|-----|-----|---|
| | | | 최정수 | 정병춘 | 김진용 | 엄영호 | 박종선 | 김기정 | |
| 2012-02-09 | 1. 감사위원회 규정 개정의 건 | 가결 | 반대 | 찬성 | 찬성 | 찬성 | 찬성 | - | - |
| | 2. 보상위원회 규정 등 개정의 건 | 가결 | 반대 | 찬성 | 찬성 | 찬성 | 찬성 | - | - |
| | 3. 재경본부 전결규정 개정의 건 | 가결 | 찬성 | 찬성 | 찬성 | 찬성 | 찬성 | - | - |
| | 4. 제25기 재무제표 등 승인의 건 | 가결 | 찬성 | 찬성 | 찬성 | 찬성 | 찬성 | - | - |
| | 5. 연간 사업계획 승인의 건 | 부결 | 찬성 | 반대 | 반대 | 반대 | 반대 | - | - |
| | 6. 내부회계관리제도 운영실태 평가 보고의 건 | 보고 | 보고 | 보고 | 보고 | 보고 | 보고 | - | - |
| 2012-02-29 | 1. 정기주주총회 소집의 건 | 가결 | 찬성 | 불참 | 찬성 | 찬성 | 찬성 | - | - |
| | 2. 연간 사업계획 및 예산 승인의 건 | 가결 | 찬성 | | 찬성 | 찬성 | 찬성 | - | - |
| 2012-03-23 | 1. 내부거래위원회 위원 연임의 건 - 최정수, 정병춘, 김진용, 엄영호 연임 - 엄영호 위원장 선임 | 가결 | 불참 | 찬성 | 찬성 | 찬성 | 찬성 | - | - |
| 2012-04-16 | 1. 감사위원회 시행세칙 개정의 건 | 부결 | 불참 | 반대 | 반대 | 반대 | 반대 | - | - |
| | 2. 이사회 위원장 선임의 건 | 가결 | | 찬성 | 찬성 | 찬성 | 찬성 | - | - |
| 2012-04-25 | 1. 대표이사해임의 건 | 가결 | 불참 | 찬성 | 찬성 | 찬성 | 찬성 | - | - |
| | 2. 경영지배인(영업부문 대표이사 권한대행자) 선임 계획의 건 | 가결 | | 찬성 | 찬성 | 찬성 | 찬성 | - | - |
| | 3. 비등기임원 재계약의 건 | 가결 | | 찬성 | 찬성 | 찬성 | 찬성 | - | - |
| | 4. 시장신뢰회복을 위한 홍보 강화의 건 | 가결 | | 찬성 | 찬성 | 찬성 | 찬성 | - | - |
| | 5. 경영투명성 제고를 위한 제도 개선의 건 | 가결 | | 찬성 | 찬성 | 찬성 | 찬성 | - | - |
| 2012-05-03 | 1. 경영지배인(영업부문 대표이사 직무대행자) | 가결 | 찬성 | 찬성 | 찬성 | 찬성 | 찬성 | - | - |
| | 2. 이사회규정 개정의 건 | 가결 | 찬성 | 찬성 | 찬성 | 찬성 | 찬성 | - | - |
| | 3. 퇴직 비등기임원에 대한 처우 건 | 가결 | 찬성 | 찬성 | 찬성 | 찬성 | 찬성 | - | - |
| 2012-05-18 | 1. 경영지배인(영업부문 대표이사 직무대행자) 승격 승인의 건 | 가결 | 찬성 | 찬성 | 찬성 | 찬성 | 찬성 | - | - |
| | 2. 임원급여 승인의 건 | 가결 | 찬성 | 찬성 | 찬성 | 찬성 | 찬성 | - | - |
| | 3. 내부거래 승인의 건 | 가결 | 찬성 | 찬성 | 찬성 | 찬성 | 찬성 | - | - |

| | | | | | | | | |
|------------|--|----------------------|----------------------|----------------------|----------------------|----------------------|----|----|
| 2012-06-07 | 1. 임시주주총회 소집의 건 2. 내부거래위원회 위원회 규정 개정의 건 보고. 경쟁입찰 도입 기준 | 가결 가결 | 불참 | 찬성 찬성 | 찬성 찬성 | 찬성 찬성 | - | - |
| 2012-06-28 | 1. 임시주주총회 안건 확정 승인의 건 2. 인센티브 지급 승인의 건 3. 준법통제기준 제정 승인의 건 4. 내부거래 승인의 건 | 가결 가결 가결 가결 | 찬성 찬성 찬성 찬성 | 찬성 찬성 찬성 찬성 | 찬성 찬성 찬성 찬성 | 찬성 찬성 찬성 찬성 | - | - |
| 2012-07-18 | 1. 이사회내 위원회 위원 및 위원장 선임 | 가결 | 찬성 | 찬성 | 찬성 | 찬성 | 찬성 | 찬성 |
| 2012-08-14 | 1. 임시주주총회 소집의 건 | 가결 | 찬성 | 찬성 | 찬성 | 찬성 | 찬성 | 찬성 |
| 2012-09-05 | 1. 임시주주총회 안건 확정 승인의건 | 가결 | 찬성 | 찬성 | 찬성 | 찬성 | 찬성 | 찬성 |

※ 최정수 이사의 의안 반대 사유

- 2012-02-09 1호 의안 : 규정 개정안 중 감사위원회의 권한을 감사실에 위임
- 2012-02-09 2호 의안 : 잦은 개정을 통한 보수 하향 조정으로 인한 사기 저하

※ 정병춘, 김진용, 엄영호 이사의 의안 반대 사유

- 2012-02-09 5호 의안 : 연간 사업계획은 목표라는 의미도 내포하기 때문에 사업계획을 상향조정 할 필요성이 있음
- 2012-04-16 1호 의안 : 추후 감사실 업무가 정상화 된후 재논의가 바람직

다. 이사회내의 위원회 구성에 관한 사항

(1) 위원회의 구성현황

[기준 : 제출일 현재]

| 위원회명 | 구성 | 직책 | 성명 | 설치목적 및 권한사항 | 비고 |
|--------------|--------|------------------------------|--------------------------|---|----|
| 감사위원회 | 사외이사4인 | 사외이사 사외이사 사외이사 사외이사 | 김기정 박종선 정병춘 최정수 | ▶ 회사의 회계와 업무 감사 ▶ 외부감사인 후보의 승인 및 감사 결과 시정사항에 대한 조치 확인 ▶ 기타 회사의 감사에 관련한 업무 | - |
| 사외이사후보 추천위원회 | 사외이사4인 | 사외이사 사외이사 사외이사 사외이사 | 김기정 박종선 김진용 엄영호 | ▶ 사외이사후보의 추천 | - |

| | | | | | |
|---------|---------|------------------------------|--------------------------|--|---|
| 내부거래위원회 | 사외이사 4인 | 사외이사 사외이사 사외이사 사외이사 | 김기정 박종선 정병춘 김진용 | <ul style="list-style-type: none"> ▶ 대규모내부거래(자본총계 또는 자본금 중 큰 금액의 3%이상 또는 30억 이상)에 대한 심사·승인 및 이사회 보고 -가지급금 또는 대여금 등의 자금을 제공 또는 거래하는 행위 -주식 또는 회사채 등의 유가증권을 제공 또는 거래하는 행위 -부동산 또는 무체재산권 등의 자산을 제공 또는 거래하는 행위 ▶ 회사의 최대주주 및 특수관계인(상법시행령 제13조 제4항의 정의에 따름)과의 다음 각호의 거래에 대한 사전심의 및 승인, 해당내용을 이사회 보고 (다만, 회사의 통상적인 업무 범위에 속하는 거래는 제외) 1. 용역거래. 단, 근로용역계약은 제외 2. 대리 및 임대차 협약 3. 면허 약정 4. 경영계약 및 기타의 거래 5. 부당이익의공여가의심되는거래 | - |
| 보상위원회 | 사외이사 3인 | 사외이사 사외이사 사외이사 | 김기정 박종선 김진용 | <ul style="list-style-type: none"> ▶ 임원 급여 기준의 제·개정 ▶ 임원 성과보상 산정 및 지급 기준의 제·개정 ▶ 보수 및 보상과 관련하여 이사회 승인을 얻어야 하는 사안들에 대한 사전심의 | |

주) 10월 31일 주주총회와 이사회 의결을 통하여, 정병춘, 문형구, 박동기를 감사위원으로, 박동기, 허선을 사외이사후보추천위원으로, 허선, 김기정, 문형구를 내부거래위원회 위원으로, 문형구, 박종선, 허선을 보상위원회 위원으로 선임하셨습니다.

(2) 위원회의 주요활동내역

| 위원회명 | 개최일자 | 의안내용 | 가결여부 | 최정수 | 정병춘 | 김진용 | 엄영호 | 김기정 | 박종선 |
|-------|------------|--------------------------|------|-----------|-----------|------------|------------|------------|------------|
| | | | | 출석률 : 91% | 출석률 : 91% | 출석률 : 100% | 출석률 : 100% | 출석률 : 100% | 출석률 : 100% |
| | | | | 찬 반 여 부 | | | | | |
| 감사위원회 | 2012-02-09 | 1. 감사위원회 시행세칙 제정의 건 | 가결 | 반대 | 찬성 | 찬성 | 찬성 | - | - |
| | 2012-02-29 | 1. 내부감사부서 설치 승인의 건 | 가결 | 반대 | 찬성 | 찬성 | 찬성 | - | - |
| | 2012-03-15 | 1. 감사위원회의 감사보고서 제출 승인의 건 | 가결 | 찬성 | 찬성 | 찬성 | 찬성 | - | - |
| | 2012-05-11 | 1. 감사실 구성 및 기능 제고 승인의 건 | 가결 | 유보 | 찬성 | 찬성 | 찬성 | - | - |
| | 2012-07-18 | 1. 감사위원장 선임의 건 | 가결 | 찬성 | 찬성 | - | - | 찬성 | 찬성 |

| | | | | | | | | | |
|---------------------|------------|---|----|----------------------|----------------------|----------------------|----|----|----|
| | 2012-07-26 | 1. 선종구 전대표이사의 횡령 배임혐의에 대한 가압류 및 손해배상 소제기 | 가결 | 반대 | 불참 | - | - | 찬성 | 찬성 |
| 사외이사 후보추천위원 회 | 2012-02-29 | 1. 사외이사후보 추천의 건 | 부결 | 찬성 | 반대 | 반대 | 반대 | - | - |
| | 2012-06-28 | 1. 사외이사후보 추천의 건 | 가결 | 찬성 | 찬성 | 찬성 | 찬성 | - | - |
| | 2012-09-05 | 1. 사외이사후보 추천의 건 | 가결 | - | - | 찬성 | 찬성 | 찬성 | 찬성 |
| 내부거래위원 회 | 2012-03-23 | 위원장선출(이사회 의결) - 엄영호 위원을 위원장으로 선출 | 가결 | 불참 | 찬성 | 찬성 | 찬성 | - | - |
| 보상위원회 | 2012-02-29 | 1. 대표이사의 보수 결정의 건 | 가결 | 찬성 | 찬성 | 찬성 | - | - | - |
| | 2012-05-11 | 1. 감사실장 보상 승인의 건 2. 임원의 보수한도 조정 승인의 건 3. 2012년 임원 급여 승인의 건 4. 경영지배인 급여 승인의 건 | 가결 | 찬성 찬성 찬성 찬성 | 찬성 찬성 찬성 찬성 | 찬성 찬성 찬성 찬성 | - | - | - |

※ 최정수 위원의 의안 반대 사유

- 2012-02-09 감사위원회 1호 의안
: 규정 개정안 중 감사위원회의 권한을 감사실에 위임 문제 등
- 2012-02-29 감사위원회 1호 의안
: 감사실장 후보자의 경력이 너무 뛰어나 보직에 걸맞지 않음
- 2012-07-26 감사위원회 1호 의안
: 본건이 횡령의 대상인지 의문이 있고, 약정으로 변상금에 대한 이행 확보 수단을 강구할 수 있으며 그것이 더 경제적이고 원만한 해결책이라고 의견 개진

※ 정병춘, 김진용, 엄영호 위원의 의안 반대 사유

- 2012-02-29 사외이사후보추천위원회 1호 의안
: 수사 등 대외적인 주목을 받고 있는 상황으로, 선임의 적합한 시점이 아님

라. 이사의 독립성

(1) 이사회 구성원의 독립성

이사 선출과 관련하여 당사는 상법 제363조 및 정관 제18조의 내용을 따르고 있으며, 사외이사의 독립성과 투명성을 확보하기 위하여 총 4인중 사외이사가 4인으로 로 구성된 사외이사 후보추천위원회를 설치하여 운영하고 있습니다.

[기준일 : 2012.09.30]

| 직명 | 성명 | 추천인 | 활동분야 | 회사와의 거래 | 최대주주 등과의 관계 |
|------|-----|-----|------------------------|------------|----------------|
| 사외이사 | 엄영호 | 이사회 | 이사회의장 전사 경영전반에관한 업무 | - | - |

| | | | | | |
|----------------|-----|-----------------|-----------------------------|---|--------------|
| 사내이사 (대표이사) | 유경선 | 이사회 | 전사 재경부문 총괄 전사 경영전반에관한 업무 | - | 최대주주 및 임원 |
| 사내이사 | 선종구 | 이사회 | 전사 경영전반에관한 업무 | - | 계열회사 임원 |
| 사외이사 | 최정수 | 이사회 | 전사 경영전반에관한 업무 | - | - |
| 사외이사 | 정병춘 | 이사회 | 전사 경영전반에관한 업무 | - | - |
| 사외이사 | 김진용 | 이사회 | 전사 경영전반에관한 업무 | - | - |
| 사외이사 | 김기정 | 사외이사후보 추천위원회 | 전사 경영전반에관한 업무 | - | |
| 사외이사 | 박종선 | 사외이사후보 추천위원회 | 전사 경영전반에관한 업무 | - | |

주) 당 회사는 10월 31일 주주총회 결의를 통하여, 노병용, 김치현, 박동기, 한병희를 사내 이사로, 허선, 문형구를 사외이사로 선임하였으며, 박동기, 문형구를 감사 위원으로 선임하였습니다.

주) 당 회사의 기존 이사중 유경선, 선종구, 김진용, 최정수, 엄영호 이사가 10월 31 일 부 사임하였습니다.

(2) 사외이사후보추천위원회 설치 및 구성 현황

[기준일 : 2012.09.30]

| 성 명 | 사외이사 여부 | 비 고 |
|-----|---------|-----------------------|
| 김기정 | ○ | 총 4인중 사외이사 4인, 정족수 충족 |
| 박종선 | ○ | |
| 김진용 | ○ | |
| 엄영호 | ○ | |

주) 당 회사의 이사회는 2012.10.31 이사회 결의를 통하여 박동기, 허선 이사를 사외이사후 보추천위원회 위원으로 선임

2. 감사제도에 관한 사항

가. 감사위원회의 인적 사항

[2012.09.30 기준]

| 성 명 | 주 요 경 력 | 비 고 |
|-----|---------|-----|
|-----|---------|-----|

| | | |
|-----|--|------|
| 최정수 | <ul style="list-style-type: none"> - 1950년 출생 - 1973년 서울대학교 법과대학 - 1974년 16회 사법시험 합격 - 1976년 사법연수원 제6기 수료 - 1979년 서울민사지방법원 - 1991년 대법원 재판 연구관 - 1991년 창원지방법원 부장판사 - 1993년 사법연수원 교수 - 1995년 워싱턴주립대학 법과대학 - 1996년 서울지방법원 부장판사 - 1997년 성남지원장 - 1997년 김앤장 법률사무소 - 現 법무법인 세줄 - 2010년 (現)하이마트 이사 | 사외이사 |
| 정병춘 | <ul style="list-style-type: none"> - 1954년 출생 - 1978년 성균관대 경제학과 - 1978년 제22회 행정 고시 합격 - 1994년 울산세무서 서장 - 1996년 국세청 정보개발 2과 과장 - 1998년 서부세무서 서장 - 1999년 서울국세청 조사 1 과장 - 1999년 국세청 법인납세국 법인세 과장 - 2001년 국세청 조사국 조사1 과장 - 2005년 서울지방국세청 세원관리 국장 - 2006년 국세청 법무 심사국장 - 2006년 국세청 정책 홍보관리관 - 2006년 광주지방 국세청장 - 2007년 법인납세국장 - 2008년 국세청 차장 - 現 법무법인 광장 고문 - 2011년 (現)하이마트 이사 | 사외이사 |
| 박종선 | <ul style="list-style-type: none"> - 1953 출생 - 퍼스티지개발리츠(주) 부회장 - 우리파이낸셜(주) 사외이사 - 우리은행 기업금융단 단장 - 2012년 (現)하이마트 이사 | 사외이사 |
| 김기정 | <ul style="list-style-type: none"> - 1961 출생 - 서울남부지방법원 부장판사 - 서울고등법원 판사 - 사법연수원 제15기 수료 | 사외이사 |

- 주1) 당회사는 7월 18일 주주총회 결의를 통하여, 박종선, 김기정을 감사위원으로 선임하였으며, 김진용, 엄영호 위원은 감사위원 직을 사임하였습니다.
- 주2) 당회사는 10월 31일 주주총회 결의를 통하여, 박동기, 문형구를 감사위원으로 선임하였으며, 최정수, 박종선, 김기정 위원은 감사위원 직을 사임하였습니다.

나. 감사위원회 위원의 독립성

당사는 관련법령 및 정관에 따라 위원회의 구성, 운영 및 권한·책임 등을 감사위원회 규정에 정의하여 감사업무를 수행하고 있습니다. 감사위원회의 감사업무 수행은 회계감사를 위해서는 재무제표 등 회계관련서류 및 회계법인의 감사절차와 감사결과를 검토하고 필요한 경우에는 회계법인에 대하여 회계에 관한 장부와 관련서류에 대한 추가 검토를 요청하고 그 결과를 검토합니다. 그리고 감사위원회는 신뢰할 수 있는 회계정보의 작성 및 공시를 위하여 설치한 내부회계관리제도의 운영실태를 내부회계관리자로부터 보고 받고 이를 검토합니다. 또한 감사위원회는 업무감사를 위하여 이사회 및 기타 중요한 회의에 출석하고 필요할 경우에는 이사로부터 심의내용과 영업에 관한 보고를 받고 중요한 업무에 관한 회사의 보고에 대해 추가검토 및 자료보완을 요청하는 등 적절한 방법을 사용하여 검토합니다.

다. 감사위원회의 주요활동내역

| 개최일자 | 의안내용 | 가결 여부 | 최정수 | 정병춘 | 김진용 | 엄영호 | 박종선 | 김기정 |
|------------|---|----------|------------|-----------|------------|------------|------------|------------|
| | | | 출석률 : 100% | 출석률 : 83% | 출석률 : 100% | 출석률 : 100% | 출석률 : 100% | 출석률 : 100% |
| 찬 반 여 부 | | | | | | | | |
| 2012-02-09 | 1. 감사위원회 시행세칙 제정의 건 | 가결 | 반대 | 찬성 | 찬성 | 찬성 | - | - |
| 2012-02-29 | 1. 내부감사부서 설치 승인의 건 | 가결 | 반대 | 찬성 | 찬성 | 찬성 | - | - |
| 2012-03-15 | 1. 감사위원회의 감사보고서 제출 승인의 건 | 가결 | 찬성 | 찬성 | 찬성 | 찬성 | - | - |
| 2012-05-11 | 1. 감사실 구성 및 기능 제고 승인의 건 | 가결 | 유보 | 찬성 | 찬성 | 찬성 | - | - |
| 2012-07-18 | 1. 선종구 전대표이사의 횡령 배임혐의에 대한 가압류 및 손해배상 소제기 | 가결 | 반대 | 불참 | - | - | 찬성 | 찬성 |
| 2012-07-26 | 1. 감사위원장 선임의 건 | 가결 | 찬성 | 찬성 | - | - | 찬성 | 찬성 |

3. 주주의 의결권 행사에 관한 사항

가. 집중투표제의 채택여부

당사는 정관 제26조에 의거 집중투표제를 채택하지 아니함.

나. 서면투표제 또는 전자투표제의 채택여부

당사는 서면투표제 또는 전자투표제를 채택하지 아니함.

다. 소수주주권의 행사여부

당사는 해당사항이 없습니다.

4. 계열회사 등의 현황

가. 계열회사의 현황

당사는 보고서 제출기준일 현재 "유진" 기업집단에 소속되어 있으며, 당해 기업집단은 독점규제 및 공정거래에 관한 법률에 의한 상호출자제한 및 채무보증제한 기업집단에 2011년 4월 5일자로 신규 지정되었으며, 2012년 4월 12일자로 재지정 되었습니다.

한편 유진기업이 보유한 (주)하이마트 지분 전량 매각(2012년 10월 31일 완료)으로 2012년 11월 8일 독점규제 및 공정거래에 관한 법률에 의한 상호출자제한 및 채무보증제한 기업집단에서 지정 제외 되었습니다.

보고서 제출기준일 현재 유진그룹에 속해 있는 회사는 29개사이며, 상장 3사, 비상장 26개사로 구성되어 있습니다. 그 소속 회사 현황은 다음과 같습니다.

| 상장사 (3개사) | 비상장사 (26개사) |
|--------------------------|---|
| 유진기업, 유진투자증권, 하이마트 | 당진기업, 지구레미콘, 흥한레미콘, 현대산업, 현대레미콘, 현대콘크리트, 고흥레미콘, 현대기업, 서진개발, 현대개발(주), (주)현대개발, 호남아스콘, 유진아이티디, 천안기업, 남부산업, 이엠미디어, 유진자산운용, 유진투자선물, 나농로또, 한국통운, 하이마트로지텍, 하이마트쇼핑몰, 에이치엠투어, 나농렌탈, 승일레미콘, 동화기업 |

- ※ 동화기업은 2012년 7월 2일 계열편입 통지 수령
- ※ 나농렌탈(주)는 2012년 10월 17일 유진로텍(주)로 사명 변경되었음.
- ※ 승일레미콘(주)는 2012년 11월 1일 이순산업(주)로 사명 변경되었음.
- ※ (주)하이마트, 하이마트로지텍(주), (주)하이마트쇼핑몰, 에이치엠투어(주)는 2012년 11월 8일 공정거래위원회로부터 계열제외 통지를 수령

(1) 계열회사간 계통도

보고서 제출기준일 현재 당사가 속한 계열회사의 주요 계통도는 다음과 같습니다.

(단위 : %)

| 출자회사 피출자회사 | 유진기업 | 하이마트 | 유진투자증권 | 남부산업 | 천안기업 |
|---------------|------|------|--------|------|------|
| 유진기업 | - | - | - | 9.6 | 0.3 |
| 하이마트 | 31.3 | - | 1.1 | - | - |

| | | | | | |
|---------|-------|-------|-------|------|---|
| 유진투자증권 | 14.4 | - | - | - | - |
| 유진자산운용 | - | - | 100.0 | - | - |
| 유진투자선물 | - | - | 100.0 | - | - |
| 당진기업 | 29.0 | - | - | 21.0 | - |
| 지구레미콘 | 100.0 | - | - | - | - |
| 흥한레미콘 | 100.0 | - | - | - | - |
| 현대산업 | 100.0 | - | - | - | - |
| 현대레미콘 | 100.0 | - | - | - | - |
| 현대콘크리트 | 100.0 | - | - | - | - |
| 고흥레미콘 | 100.0 | - | - | - | - |
| 현대기업 | 100.0 | - | - | - | - |
| 서진개발 | 100.0 | - | - | - | - |
| 현대개발(주) | 100.0 | - | - | - | - |
| (주)현대개발 | 100.0 | - | - | - | - |
| 유진아이티디 | 100.0 | - | - | - | - |
| 이엠미디어 | 100.0 | - | - | - | - |
| 나눔로또 | 35.6 | - | - | - | - |
| 한국통운 | 92.7 | - | - | - | - |
| 하이마트로지텍 | - | 100.0 | - | - | - |
| 하이마트쇼핑몰 | - | 100.0 | - | - | - |
| 에이치엠투어 | - | 100.0 | - | - | - |
| 나눔렌탈 | 100.0 | - | - | - | - |
| 동화기업 | 100.0 | - | - | - | - |

VII. 주주에 관한 사항

1. 최대주주 및 그 특수관계인의 주식소유 현황

(2012.09.30. 현재)

(단위: 주)

| 주 주 | 관계 | 주식의 종류 | 소유주식수(지분율) | | | | 비고 |
|----------|-------------|--------|------------|--------|------------|--------|----|
| | | | 기 초 | | 기 말 | | |
| | | | 주식수 | 지분율 | 주식수 | 지분율 | |
| 유진기업 | 최대주주 | 보통주 | 7,398,000 | 31.34% | 7,398,000 | 31.34% | - |
| 유진투자증권 | 계열사 | 보통주 | 250,000 | 1.06% | 250,000 | 1.06% | - |
| 유재필 | 계열사 임원 | 보통주 | 10,000 | 0.04% | 10,000 | 0.04% | - |
| 선종구 | 발행사 사내이사 | 보통주 | 4,101,289 | 17.37% | 4,101,289 | 17.37% | - |
| 선현석 | 최대주주등 | 보통주 | 200,000 | 0.85% | 200,000 | 0.85% | - |
| 아이에이비홀딩스 | 최대주주등 | 보통주 | 600,000 | 2.54% | 600,000 | 2.54% | - |
| 이병기 | 계열사 임원 | 보통주 | 4,000 | 0.02% | 4,000 | 0.02% | - |
| 소 계 | | 보통주 | 12,563,289 | 53.22% | 12,563,289 | 53.22% | - |

주1) 보고서 제출일 기준일 현재 발행주식 총수 23,607,712주 기준

주2) 2012.10.31 당사의 최대주주는 롯데쇼핑으로 변경되었으며, 변경된 최대주주등의
소유주식수는 15,407,654주(지분율 : 65.27%) 입니다.

2. 최대주주 변동현황

| 일자 | 최대주주 | 지분율 | 비고 |
|---------|----------|---------|-----------|
| 2006.03 | 하이마트 홀딩스 | 100.00% | - |
| 2008.05 | 유진기업 | 63.93% | 현재 31.34% |

주)2012.10.31 당사의 최대주주는 롯데쇼핑으로 변경되었으며, 변경된 최대주주
등의 소유주식수는 15,407,654주(지분율 : 65.27%) 입니다.

3. 주식의 분포

보고서 제출 기준일 현재 최대주주 등을 제외한 당사의 5%이상 소유주주의 주식보유 현황
및 우리사주조합의 보유주식 현황은 다음과 같습니다.

| 구분 | 주주명 | 주식의 종류 | 소유주식수 | 지분율 | 비고 |
|------|--------------|--------|-----------|-------|----|
| 5%이상 | 농협(NH할로원제1호) | 보통주 | 1,418,960 | 6.01% | - |

| | | | | |
|------------------------|-----|-----------|-------|---|
| (주)에이치아이컨소시엄투 자목적회사 | 보통주 | 1,335,025 | 5.66% | - |
| 우리사주조합 | 보통주 | 1,286,133 | 5.45% | - |

※ 2012. 9. 30 기준

4. 주식사무

| | |
|--------------------|--|
| 정관 제10조 [신주인수권] | <p>①회사의 주주는 신주발행에 있어서 그가 소유한 주식수에 비례하여 신주의 배정을 받을 권리를 가진다.</p> <p>②제1항의 규정에 불구하고 다음 각호의 경우에는 주주 이외의 자에게 이사회 결의로 신주를 발행할 수 있다.</p> <ol style="list-style-type: none"> 1. 주주우선공모의 방식으로 신주를 발행하는 경우 2. 발행주식총수의 100분의 20을 초과하지 않는 범위 내에서 일반공모의 방식으로 신주를 발행하는 경우 3. 발행주식총수의 100분의 20을 초과하지 않는 범위 내에서 주식예탁증서(DR) 발행에 따라 신주를 발행하는 경우 4. 발행주식총수의 100분의 30을 초과하지 않는 범위 내에서 주권을 증권시장에 신규 상장하거나 협회등록하기 위하여 신주를 모집하거나 인수인에게 인수하게 하는 경우 5. 『자본시장과 금융투자업에 관한 법률』 등 관계규정에 따라 우리사주조합원에게 주식을 우선 배정 하는 경우 6. 발행주식총수의 100분의 20을 초과하지 않는 범위 내에서 우리사주조합원에게 주식을 우선 배정하는 경우 7. 발행주식총수의 100분의 20을 초과하지 않는 범위 내에서 상법 418조 제2항의 규정에 따라 중요한 기술의 도입, 연구개발, 생산, 판매, 자본제휴, 재무구조 개선 등을 회사의 경영상 목적을 달성하기 위하여 그 상대방에 신주를 발행하는 경우 필요한 경우 8. 발행주식총수의 100분의 20을 초과하지 않는 범위 내에서 회사가 경영상 긴급한 자금 조달의 필요성에 의하여 이사회 결의로 발행결의 당시의 적정시가에 의하여 국내외 금융기관 또는 재무 투자자에게 및 채권자, 국내외 법인 또는 개인투자자에게 신주를 발행하는 경우 <p>③제2항 각호의 어느 하나의 방식에 의해 신주를 발행할 경우에는 발행할 주식의 종류와 수 및 발행가격 등은 이사회 결의로 정한다.</p> <p>④신주인수권의 포기 또는 상실에 따른 주식과 신주배정에서 발생한 단주에 대한 처리 방법은 이사회 결의로 정한다</p> |
|--------------------|--|

| | | | |
|----------|--|--------|------------------|
| 결산일 | 매년 12월 31일 | 정기주주총회 | 매사업년도 종료 후 3월 이내 |
| 주주명부폐쇄시기 | 매년 1월1일~1월 7일 | | |
| 주권의 종류 | 1주권, 5주권, 10주권, 50주권, 100주권, 500주권, 1,000주권, 10,000주권 (총 8종) | | |
| 명의개서대리인 | 한국예탁결제원 | | |
| 공고게재신문 | 홈페이지 공고 또는 매일경제신문 | | |

5. 주가 및 주식거래실적

(단위 : 원, 주)

| 종 류 | | 12년 9월 | 12년 8월 | 12년 7월 | 12년 6월 | 12년 5월 | 12년 4월 | |
|-----|-----|--------|-----------|-----------|-----------|-----------|-----------|---------|
| 보통주 | 주가 | 최고 | 72,000 | 63,600 | 58,300 | 61,400 | 63,600 | 61,900 |
| | | 최저 | 60,600 | 49,900 | 48,000 | 47,000 | 57,100 | 58,400 |
| | | 평균 | 65,130 | 56,773 | 53,227 | 54,200 | 60,350 | 60,150 |
| | 거래량 | 월간 | 2,265,705 | 2,270,182 | 6,347,549 | 3,654,775 | 2,495,899 | 607,360 |
| | | 최고 | 272,103 | 303,525 | 1,633,014 | 588,082 | 553,086 | 100,371 |
| | | 최저 | 38,314 | 33,838 | 44,801 | 42,112 | 30,507 | 30,878 |

주1) 주가는 종가 기준

6. 소액주주현황

공시서류 작성 기준일 현재 소액주주현황은 다음의 표와 같습니다.

소액주주현황

(기준일 : 2012.09.30) (단위 : 주)

| 구 분 | 주주 | | 보유주식 | | 비 고 |
|------|--------|---------|------------|---------|-----|
| | 주주수 | 비율 | 주식수 | 비율 | |
| 소액주주 | 12,517 | 99.90% | 6,003,205 | 25.43% | - |
| 전체 | 12,530 | 100.00% | 23,607,712 | 100.00% | - |

주1) 상기 내용은 당 회사의 명의개서대리인인 한국예탁결제원에서 당회사의 임시주주총회 소집을 위해 제공한 2012.08.31일 기준 주주명부에 따라 작성

VIII. 임원 및 직원 등에 관한 사항

1. 임원 및 직원의 현황

가. 임원의 현황

(기준일 : 2012.09.30)

| 성명 | 출생년월 | 직위 | 상근 여부 | 등기임원 여부 | 담당 업무 | 주요 경력 | 소유주식수 보통주 (주) | 등기일 (임기) |
|-----|----------|------|----------|------------|--------------|---|------------------|----------------------|
| 유경선 | 55.08.03 | 대표이사 | 상근 | 등기 | 재무부문 업무총괄 | - 연세대학교 졸업 - 드림씨티방송 회장 - 유진종합개발 대표이사회장 - 유진그룹 회장 - 하이마트 재무대표이사 (現) | - | 11.12.0 1 (3년) |
| 선종구 | 47.01.10 | 이사 | 비상근 | 등기 | 등기이사 | - 연세대학교 경영학과 졸업 - 연세대학교 경영대학원 최고경영자과정 - 대우전자 국내영업 판매본부장 - 대우전자 자원담당 - 하이마트 판매본부장(전무) - 하이마트 대표이사 - 하이마트 이사 (現) | 4,101,289 | 10.03.2 8 (3년) |
| 최정수 | 50.04.10 | 이사 | 비상근 | 등기 | 등기이사 | - 서울대학교 법과대학 졸업 - 16회 사법시험 합격 - 사법연수원 제6기 수료 - 서울민사지방법원 - 대법원 재판연구관 - 창원지방법원 부장판사 - 사법연수원 교수 - 워싱턴주립대학 법과대학 - 서울지방법원 부장판사 - 성남지원장 - 김앤장 법률사무소 - 現 법무법인 세줄 - 하이마트 이사 (現) | - | 11.01.0 1 (3년) |

| | | | | | | | | |
|-----|----------|------|-----|----|------|--|---|------------------|
| 정병춘 | 54.07.28 | 사외이사 | 비상근 | 등기 | 등기이사 | <ul style="list-style-type: none"> - 성균관대학교 경제학과 졸업 - 제22회 행정고시 합격 - 울산세무서 서장 - 국세청 정보개발2과 과장 - 서부세무서 서장 - 서울국세청 조사1 과장 - 국세청 법인납세국 법인세 과장 - 국세청 조사국 조사1 과장 - 서울지방국세청 세원관리국장 - 국세청 법무심사국장 - 국세청 정책홍보관리관 - 광주지방국세청장국세청 - 법인납세국장 - 국세청 차장 - 現 법무법인 광장 고문 - 하이마트 이사 (現) | - | 10.12.28 (3년) |
| 김진용 | 56.02.15 | 사외이사 | 비상근 | 등기 | 등기이사 | <ul style="list-style-type: none"> - 서울대학교 기계설계학과 졸업 - 고려대 언론대학원 최고위과정 수료 - 대한트라이애슬론연맹 회장 - 삼성출판사 대표이사 - 하이마트 이사 (現) | - | 10.12.28 (3년) |
| 엄영호 | 61.09.11 | 사외이사 | 비상근 | 등기 | 등기이사 | <ul style="list-style-type: none"> - 연세대학교 경영학과 졸업 - 연세대학교 재무학 석사 - 미국 뉴욕대 Research & Teaching assistant - 미국뉴욕대학교대학원 재무학 석사 - 미국뉴욕대학교대학원 재무학 박사 - 연세대 경영대 경영학과 부교수 - 한국재무학회 재무연구 편집위원회 편집위원 - 한국재무학회 재무포럼위원장 - 한국경제학회 국제학술대회 위원회 재무경제분야 위원 - 한국금융학회 간사 - 한국파생상품학회 이사 - 現 연세대 상남경영원 부원장 - 하이마트 이사 (現) | - | 10.12.28 (3년) |

| | | | | | | | | |
|-----|----------|------|-----|-----|------------|---|-------|----------|
| 박종선 | 53.07.30 | 사외이사 | 비상근 | 등기 | 등기이사 | - 영남대 경영학과 - 우리은행 기업금융단 단장 - 퍼스티지개발리츠(주)부회장 | | 12.07.18 |
| 김기정 | 61.07.13 | 사외이사 | 비상근 | 등기 | 등기이사 | - 서울대 법과대학 - 서울고등법원 판사 - 서울남부지방법원 부장판사 | | 12.07.18 |
| 한병희 | 58.01.23 | 부사장 | 상근 | 비등기 | 영업대표 | - 서강대학교 경영학과 졸업 - 하이마트 마케팅담당임원(상무보) - 하이마트 판매4본부장(상무) - 하이마트 마케팅본부장(상무) - 하이마트 판매1본부장(전무) - 하이마트 A-PJ팀 담당임원(전무) - 하이마트 영업대표(現) | 4,380 | - |
| 김영선 | 59.08.28 | 전무 | 상근 | 비등기 | 재무 기획실장 | - 고려대학교 경영학과 졸업 - New York University 경제학 석사 - 우리금융그룹 자산운용 CMO(상무) - PCA생명 방카슈랑스부문 대표(상무) - 하이마트 재무기획실장(現) | 3,730 | - |
| 박동근 | 57.01.23 | 전무 | 상근 | 비등기 | 판매 본부장 | - 고려대학교 영문학과 졸업 - 하이마트 마케팅담당임원(상무보) - 하이마트 충남지사장(상무보) - 하이마트 중부사업부장(상무) - 하이마트 판매3본부장(상무) - 하이마트 지원본부장(상무) - 하이마트 판매본부장(전무) (現) | 4,650 | - |
| 김현철 | 57.04.16 | 전무 | 상근 | 비등기 | 상품 본부장 | - 연세대학교 행정학과 졸업 - 하이마트 상품1담당임원(상무) - 하이마트로지텍(주) 대표(상무) - 하이마트 판매4본부장(상무) - 하이마트 상품2담당임원(상무) - 하이마트 상품본부장(전무) (現) | 4,350 | - |
| 장대중 | 59.08.05 | 상무 | 상근 | 비등기 | 서울 사업부장 | - 한국외국어대학교 타이어과 졸업 - 하이마트 강서지사장(상무보) - 하이마트 강동지사장(상무보) - 하이마트 강남지사장(상무) - 하이마트 B-PJ팀 담당임원(상무) - 하이마트 서울사업부장(상무)(現) | 4,130 | - |

| | | | | | | | | |
|-----|----------|-----|----|-----|-------------|---|-------|---|
| 이민균 | 62.02.04 | 상무 | 상근 | 비등기 | 중부 사업부장 | - 연세대학교 경제학과 졸업 - 하이마트 강남지사장(상무보) - 하이마트 수원지사장(상무보) - 하이마트 상품1담당임원(상무) - 하이마트 상품3담당임원(상무) - 하이마트 중부사업부장(상무)(現) | 4,130 | - |
| 박흥제 | 61.07.30 | 상무 | 상근 | 비등기 | 상품1 담당임원 | - 경상대학교 회계학과 졸업 - 하이마트 동대구지사장 - 하이마트 강서지사장(상무보) - 하이마트 상품1담당임원(상무보) - 하이마트 상품2담당임원(상무보) - 하이마트 경남사업부장(상무) - 하이마트 상품1담당(상무)(現) | 4,130 | - |
| 조인석 | 63.05.19 | 상무 | 상근 | 비등기 | 동부 사업부장 | - 경북대학교 전자공학과 졸업 - 하이마트 충북지사장 - 하이마트 강남지사장(상무보) - 하이마트 마케팅담당임원(상무) - 하이마트 동부사업부장(상무)(現) | 4,130 | - |
| 전우탁 | 62.11.04 | 상무 | 상근 | 비등기 | 서부 사업부장 | - 중앙대학교 회계학과 졸업 - 하이마트 SS팀장 - 하이마트 성남지사장(상무보) - 하이마트 강남사업부장(상무) - 하이마트 서부사업부장(상무)(現) | 4,130 | - |
| 유형래 | 61.01.25 | 상무 | 상근 | 비등기 | 강서 지사장 | - 성균관대학교 산업공학과 졸업 - 하이마트 LG팀장 - 하이마트 수원지사장(상무보) - 하이마트 인천지사장(상무보) - 하이마트 강서지사장(상무)(現) | 3,200 | - |
| 권택중 | 62.02.21 | 상무 | 상근 | 비등기 | 지원 담당임원 | - 원광대학교 경영학과 졸업 - 하이마트 경영지도팀장 - 하이마트 인천지사장(상무보) - 하이마트 강남지사장(상무보) - 하이마트 지원담당임원(상무)(現) | 3,200 | - |
| 황상중 | 60.07.02 | 상무보 | 상근 | 비등기 | 고양 지사장 | - 별교상업고등학교 졸업 - 하이마트 경영지도팀장 - 하이마트 인천지사장(상무보) - 하이마트 강동지사장(상무보) - 하이마트 강동사업부장(상무보) - 하이마트 고양지사장(상무보)(現) | 4,040 | - |

| | | | | | | | | |
|-----|----------|-----|----|-----|--------------|--|-------|---|
| 손찬규 | 60.05.13 | 상무보 | 상근 | 비등기 | 남부산 지사장 | - 동아대학교 행정학과 졸업 - 하이마트 경남지사장 - 하이마트 남부산지사장(상무보) - 하이마트 북부산지사장(상무보) - 하이마트 부산사업부장(상무보) - 하이마트 남부산지사장(상무보) (現) | 4,040 | - |
| 하병순 | 60.03.31 | 상무보 | 상근 | 비등기 | 북부산 지사장 | - 부산대학교 독어독문학과 졸업 - 하이마트 남부산지사장 - 하이마트 경남지사장(상무보) - 하이마트 북부산지사장(상무보) (現) | | - |
| 최종열 | 62.09.24 | 상무보 | 상근 | 비등기 | 강남 지사장 | - 중앙대학교 경제학과 졸업 - 하이마트 LG팀장 - 하이마트 강북지사장(상무보) - 하이마트 강남지사장(상무보) (現) | 3,630 | - |
| 김진호 | 63.04.02 | 상무보 | 상근 | 비등기 | 상품2 담당임원 | - 아주대학교 경제학과 졸업 - 하이마트 수원지사장 - 하이마트 SS팀장 - 하이마트 충남지사장(상무보) - 하이마트 충청사업부장(상무보) - 하이마트 상품2담당임원(상무보) (現) | | - |
| 최영석 | 61.06.26 | 상무보 | 상근 | 비등기 | 동대구 지사장 | - 경북대학교 사법학과 졸업 - 하이마트 경산H/M지점장 - 하이마트 서대구지사장(상무보) - 하이마트 경북사업부장(상무보) - 하이마트 동대구지사장(상무보) (現) | 3,630 | - |
| 백창수 | 61.09.14 | 상무보 | 상근 | 비등기 | 광고홍보 담당임원 | - 중앙대학교 경제학과 졸업 - 하이마트 광고팀장 - 하이마트 강원지사장 - 하이마트 광고홍보담당임원 (상무보) (現) | 3,420 | - |
| 강경철 | 64.06.05 | 상무보 | 상근 | 비등기 | 마케팅 담당임원 | - 서강대학교 독어독문학과 졸업 - 하이마트 판촉팀장 - 하이마트 충북지사장 - 하이마트 강서지사장 - 하이마트 강서사업부장(상무보) - 하이마트 마케팅담당임원(상무보) (現) | 3,830 | - |

| | | | | | | | | |
|-----|----------|-----|----|-----|--------------|---|-------|---|
| 박재욱 | 66.01.20 | 상무보 | 상근 | 비등기 | 강동 지사장 | - 동국대학교 경영학과 졸업 - 하이마트 마케팅팀장 - 하이마트 고양지사장 - 하이마트 인천사업부장(상무보) - 하이마트 강동지사장(상무보) (現) | 3,830 | - |
| 신희철 | 68.01.25 | 상무보 | 상근 | 비등기 | 인천 지사장 | - 연세대학교 전기공학과 졸업 - 하이마트 경영기획팀장 - 하이마트 수원지사장 - 하이마트 경기사업부장(상무보) - 하이마트 인천지사장(상무보) (現) | 3,830 | - |
| 선우영 | 66.04.17 | 상무보 | 상근 | 비등기 | 생활가전 팀장 | - 연세대학교 식생활학과 졸업 - 하이마트 생활가전팀장(상무보) (現) | | - |
| 이호섭 | 64.10.17 | 상무보 | 상근 | 비등기 | 기획 담당임원 | - 경북대학교 경영학과 졸업 - 하이마트 인덕원H/M 지점장 - 하이마트 기획담당임원(상무보) (現) | 1,920 | - |
| 김도연 | 66.02.28 | 상무보 | 상근 | 비등기 | 수원 지사장 | - 성균관대학교 경영학과 졸업 - 하이마트 충북지사장 - 하이마트 강원사업부장 - 하이마트 수원지사장(상무보) (現) | 1,900 | - |
| 임태빈 | 66.05.24 | 상무보 | 상근 | 비등기 | 성남 지사장 | - 해군사관학교 국제관계학과 졸업 - 하이마트 전북지사장 - 하이마트 제주사업부장 - 하이마트 성남지사장(상무보) (現) | 1,700 | - |
| 유광열 | 67.01.14 | 상무보 | 상근 | 비등기 | 재경 담당임원 | - 성균관대학교 경영학과 졸업 - 하이마트 회계팀장 - 하이마트 재경담당임원(상무보) (現) | 1,880 | - |
| 신중철 | 68.07.08 | 상무보 | 상근 | 비등기 | 상품기획 담당임원 | - 아주대학교 법학과 졸업 - 하이마트 남부산지사장 - 하이마트 NP1팀장 - 하이마트 상품기획담당임원 (상무보) (現) | 1,920 | - |
| 이병우 | 60.11.11 | 상무보 | 상근 | 비등기 | 감사실장 | - 고려대학교 경영학과 졸업 - 하이마트 부송H/M 지점장 - 하이마트 감사실장 | 1,700 | - |

주) 당 회사는 10월 31일 주주총회 결의를 통하여, 노병용, 김치현, 박동기, 한병희를 사내

이사로, 허선, 문형구를 사외이사로 선임하였습니다.

나. 직원현황

(기준일 : 2012.09.30)

[단위 : 원, 명]

| 사업부문 | 직원 수 | | | | 평균 근속연수 | 지급총액 | 1인평균 급여액 | 비고 |
|------|------|-------|----|----|------------|--------|----------------|------------|
| | 정규직 | 계약직 | 기타 | 합계 | | | | |
| 사무 | 남 | 295 | | | 295 | 7년3개월 | 18,760,150,270 | 63,593,730 |
| | 녀 | 163 | 33 | | 196 | 5년10개월 | 4,140,953,380 | 21,127,313 |
| 영업 | 남 | 1,630 | 20 | | 1650 | 5년8개월 | 50,453,825,460 | 30,578,076 |
| | 녀 | 985 | | | 985 | 4년3개월 | 20,917,905,140 | 21,236,452 |
| 합계 | | 3,073 | 53 | | 3,126 | | 94,272,834,250 | 30,157,657 |

주) 사외이사 포함

2. 임원의 보수 등

1. 주총승인금액

(단위 : 천원)

| 구분 | 인원수 | 주총승인금액 | 비고 |
|----|-----|------------|----|
| 임원 | 34 | 18,000,000 | - |

2. 지급금액

(단위 : 천원)

| 구분 | 인원수 | 지급총액 | 1인당 평균 지급액 | 주식매수선택권의 공 정가치 총액 | 비고 |
|-------------------|-----|-----------|------------|----------------------|---------------------|
| 등기이사 | 2 | 3,588,016 | 1,794,008 | - | 사내이사 |
| 사외이사 | 2 | 39,600 | 19,800 | - | 감사위원이 아닌 사외이사 |
| 감사위원회 위원 또는 감사 | 4 | 50,477 | 12,619 | - | 감사위원인 사외이사 |
| 계 | 8 | 3,678,093 | 459,762 | - | - |

IX. 이해관계자와의 거래내용

1. 대주주 등에 대한 신용공여 등

가. 가지급금 및 대여금(증권 대여 포함)

당사는 보고서 제출일 현재 해당사항이 없습니다.

나. 담보제공 내역

(1) 대주주에 대한 담보제공

| | |
|--------|---|
| 소재지 | 인천광역시 동구 송림동 8-821, 8-829번지 총8,177㎡ (약2,474평) 소유자 - 유진기업 주식회사 |
| 담보제공물건 | 담보제공물건: 위 소재지 지상 건물 1층 4,707.23㎡ (약1,424평) |
| 담보제공내역 | 담보제공내역: 소재지에 기 설정된 1순위 근저당권(신한은행, 161억원) 공동담보 설정 |
| 담보제공사유 | 임대인과 근저당권자의 약정에 따라 임대인 소유 토지에 타인 명의 건물 신축시 공동담보 제공하게 되어있음. 이에 공동담보 제공의 조건으로 임대차계약 체결함 |

주) 당사의 현재 최대주주는 롯데쇼핑입니다.(변경일 : 2012년 10월 31일)

다. 채무보증 내역

당사는 보고서 제출일 현재 해당사항이 없습니다.

라. 차입금 내역

당사는 보고서 제출일 현재 해당사항이 없습니다.

2. 대주주와의 자산양수도 등

당사는 보고서 제출일 현재 해당사항이 없습니다.

3. 대주주와의 영업거래

(단위: 천원)

| 구분 | 성명 (법인명) | 관계 | 2012년 9월 30일로 종료하는 9개월 | |
|----|-------------|------|------------------------|--------|
| | | | 금액 | 내용 |
| 매출 | 유진기업 | 지배회사 | 53,027 | 상품매출 등 |

| | | | | |
|----------|------|------|---------|-------|
| 거래 | | | | |
| 매입 거래 | 유진기업 | 지배회사 | 103,453 | 임차료 등 |

주) 당사의 현재 최대주주는 롯데쇼핑입니다.(변경일 : 2012년 10월 31일)

4. 대주주 이외의 이해관계자와의 거래

가. 특수관계자와의 거래내역

(단위:천원)

| 매출회사 | 매입회사 | 당분기 누적 | 전분기 누적 |
|-----------------|------------|------------|------------|
| (주)하이마트 | 하이마트로지텍(주) | 3,565,983 | 3,966,258 |
| (주)하이마트 | (주)하이마트쇼핑몰 | 947,097 | 676,069 |
| (주)하이마트 | 에이치엠투어(주) | 17,382 | 16,482 |
| (주)하이마트 | 유진기업(주) | 53,027 | 172,751 |
| (주)하이마트 | 기타의특수관계자 | 445,192 | 348,302 |
| 유진기업(주) | (주)하이마트 | 103,453 | 95,143 |
| 하이마트로지텍(주) | (주)하이마트 | 77,010,783 | 81,726,932 |
| (주)하이마트쇼핑몰 | (주)하이마트 | 3,146,625 | 2,874,736 |
| 에이치엠투어(주) | (주)하이마트 | 155,800 | 481,284 |
| 하이마트제일차유동화전문(유) | (주)하이마트 | 7,407,254 | 6,568,383 |
| 기타의특수관계자 | (주)하이마트 | 12,317 | 1,128,844 |

주) 당사의 현재 최대주주는 롯데쇼핑입니다.(변경일 : 2012년 10월 31일)

나. 특수관계자에 대한 채권·채무 내역

(단위:천원).

| 채권보유회사 | 채무보유회사 | 계정과목 | 2012년 9월 30일 | 2011년 12월 31일 |
|---------|------------|------|--------------|---------------|
| (주)하이마트 | 하이마트로지텍(주) | 매출채권 | 395,439 | 369,244 |
| | | 미수금 | 51,390 | 66,232 |
| (주)하이마트 | (주)하이마트쇼핑몰 | 매출채권 | 689 | 547 |
| | | 미수금 | 103,658 | 131,267 |
| (주)하이마트 | 에이치엠투어(주) | 매출채권 | - | 1,076 |
| | | 미수금 | - | 990 |
| (주)하이마트 | 유진기업(주) | 매출채권 | 14,362 | 16,320 |

| | | | | |
|-----------------|-----------|---------|-------------|-------------|
| | | 선급비용 | 196,429 | 228,571 |
| | | 보증금 | 1,500,000 | 1,500,000 |
| (주)하이마트 | 기타의 특수관계자 | 매출채권 | 7,003 | 6,745 |
| | | 단기금융상품 | 2,800,000 | 2,800,000 |
| 하이마트로지텍(주) | (주)하이마트 | 미지급금 | 6,135,244 | 7,010,462 |
| (주)하이마트쇼핑몰 | (주)하이마트 | 미지급금 | 644,462 | 627,294 |
| | | 수입보증금 | 100,000 | 100,000 |
| 에이치엠투어(주) | (주)하이마트 | 미지급금 | - | 44,000 |
| | | 수입보증금 | 50,000 | 50,000 |
| 하이마트제일차유동화전문(유) | (주)하이마트 | 미수금 | 23,577 | - |
| | | 자산유동화사채 | 130,000,000 | 130,000,000 |
| | | 미지급비용 | 562,293 | 562,292 |
| 기타의 특수관계자 | (주)하이마트 | 미지급금 | 671 | 6,722 |

주) 당사의 현재 최대주주는 롯데쇼핑입니다.(변경일 : 2012년 10월 31일)

다. 부동산 매매 또는 임대차 내역

(1) 부동산 매매 내역

당사는 해당사항이 없습니다.

(2) 부동산 임대차 내역

(단위: 백만원)

| 법인명 | 소재지 | 면적(평) | 2012년 3분기 | |
|---------|----------------------|--------|-----------|----|
| | | | 임대 | 임차 |
| 하이마트로지텍 | 경기 안산시 고잔동 725외 14 | 53,732 | 3,027 | - |
| 하이마트쇼핑몰 | 서울시 도봉구 창동 16-3 | 51 | - | - |
| 에이치엠투어 | 서울 강남구 신사동 563-33,34 | 34 | 5 | - |
| 합계 | | 53,817 | 3,032 | - |

주1) 하이마트 쇼핑몰은 보증금 1억원에 임대계약 체결

주2) 에이치엠투어는 보증금 5천만원에 임대계약 체결

X. 그 밖에 투자자 보호를 위하여 필요한 사항

1. 공시내용의 진행, 변경사항 및 주주총회 현황

가. 공시사항의 진행, 변경사항

당사는 보고서 제출일 현재 해당사항이 없습니다.

나. 주주총회 의사록 요약

| 주총일자 (구분) | 주요 내용 | 비고 |
|--------------|---|---------|
| 2012-03-23 | 1. 제25기 재무제표 승인의 건 2. 이사 보수한도액 승인의 건 | 원안대로 통과 |
| 2012-07-18 | 1. 사외이사 선임의 건 2. 감사위원 선임의 건 | 원안대로 통과 |
| 2012-09-26 | 1. 의장 선임의 건 2. 임시주주총회 연기의 건 | 원안대로 통과 |
| 2012-10-31 | 1. 이사 선임의 건 2. 감사위원 선임의 건 3. 정관 변경의 건(상호변경) | 원안대로 통과 |

2. 우발채무 등

가. 중요한 소송사건

당사는 보고서 제출일 현재 3건의 주요 소송사건이 진행 중에 있으며, 세부내역은 아래와 같습니다.

| 대상점 | 관할법원 | 소송당사자 | 소송접수일 | 사건번호 | 소송금액 | 소송 구분 | 내 용 | 진행상황 및 향후 예상 |
|-----|------|-------|-------|------|------|-------|-----|--------------|
| | | | | | | | | |

| | | | | | | | | |
|-------|----------------|---|------------|--------------|---------------|------------------|---|---|
| 마케팅팀 | 서울중앙 지방법원 | 신청인 : 한국음악저작권협회 피신청인 : 주식회사 하이마트 | 2011.12.30 | 2011머2044193 | 1,570,800,000 | 손해배상(기) 청구의 소 | 당사 매장에서 음악 방송 사용에 따른 공연 사용료 손해배상 청구 소송건 | - 소송대리 : 법무법인 (유) 태평양, 이후동, 김지현, 안길한 변호사 (강남구 역삼동 647-15) - 2012.02.10 : 당사 소송대리인 소송위임장 제출 - 2012.02.13 : 조정기일 1차(오후 2시) - 2012.05.07 : 조정기일 2차(오전 10시) - 2012.06.18 : 조정기일 3차(연기됨 8월예정) * 신청인과의 공연사용료 적용기준 및 절차에 대하여 엘지, 삼성, 전자랜드와 공조하여 협의 진행중이며 협의 불가시 신청인이 소송을 제기할 가능성 있음 |
| 하이마트 | 의정부 지방법원 | 신청인 : (주) 코리해랜드 채권자 : 주식회사 하이마트 | 2011.11.07 | 2011회합28 회생 | - | 회생사건 | 당사 골프장 회생채권 (회원권 - 6억원) 에 대한 회생절차 | - 2011.12.09 : 채무자 회생절차 개시결정 - 2012.04.10 : 채권자 집회기일 - 2012.10.16 : 채권자 집회기일 연기됨(추후지정) * 향후 M&A 진행예정 인것으로 파악됨 |
| 구)양평점 | 수원지방법원 여주지원 | 채권자 : 주식회사 하이마트 채무자 : 정인자 | 2012.02.22 | 2012타경2755 | 500,000,000 | 부동산 임의경매 | 정포임대차계약 종료후 지주측에서 당사의 보증금 미반환 함에 따른 경매사건 | - 2012.02.22 : 당사 소송대리인 소송위임장 제출 - 2012.02.24 : 법원 보정명령 - 2012.03.06 : 임의경매 개시결정 - 2012.10.15 : 임의경매 1차개시 => 유찰 - 2012.11.19 : 임의경매 2차예정 * 당사는 임대차부동산의 1순위 근저당권을 확보한 상태이며 채권회수가 가능 할 것으로 사료됨 (경매감정가 17억 예정) |

나. 견질 또는 담보용 어음·수표 현황

당사는 보고서 제출일 현재 해당사항이 없습니다.

다. 채무보증 현황

당사는 보고서 제출일 현재 해당사항이 없습니다.

라. 채무인수약정 현황

당사는 보고서 제출일 현재 해당사항이 없습니다.

마. 그 밖의 우발채무 등

① 당기말 현재 당사의 차입금 등과 관련하여 담보로 제공되어 있는 자산의 내역은 다음과 같습니다(단위:천원).

| 담보제공자산 | 장부금액 | 담보제공사유 | 차입금액 | 담보설정금액 | 담보권자 |
|-----------|-------------|--------|-------------|---------------|-----------|
| 토지 | 179,286,513 | 차입금 관련 | 850,000,000 | 1,080,000,000 | 한국산업은행외 4 |
| 건물 | 80,253,568 | | | | |
| 투자부동산(토지) | 27,484,357 | | | | |

| | | | | | |
|-----------|-------------|----------|-------------|---------------|------------|
| 투자부동산(건물) | 9,439,474 | | | | |
| 장·단기금융상품 | 46,880,000 | | | | |
| 장·단기금융상품 | 13,738,000 | 수입보증금 관련 | - | 13,738,000 | 건물임차인 |
| 장·단기금융상품 | 400,000 | 구매계약관련 | - | 400,000 | 국제항공권 발권협회 |
| 합계 | 357,481,912 | | 850,000,000 | 1,094,138,000 | |

당분기말 현재 지배회사는 한국산업은행의 4개 금융기관과 900,000백만원을 한도로하는 차입약정을 맺고 있는 바, 이와 관련하여 한국산업은행과 금전채권신탁 및 부동산담보신탁계약을 통하여 지배회사의 금융상품과 유형자산 및 투자부동산이 담보로 제공되어 있으며, 지배회사의 유경선 전 대표이사로부터 연대보증을 제공받고 있습니다(연결검토보고서 주석13, 18, 30참조).

당기말 현재 당사는 총 70,000백만원 한도의 외상매출채권담보대출 약정을 하나은행과 체결하고 있습니다.

당분기말 현재 당사는 지점사무실 및 물류창고 등과 관련하여 삼도주택(주) 등과 임대차계약을 맺고 있는 바, 이와 관련하여 80,929백만원(전기말: 80,689백만원)의 보증금을 예치하고 있으며, 이와 관련한 당분기의 지급임차료는 45,454백만원(전분기: 40,281백만원)입니다.

3. 제재현황 등 그 밖의 사항

가. 제재현황

(1) 세무조사

| | |
|--------|-------------------------|
| 조사기관 | 서울지방국세청 |
| 조사기간 | 2009.06.22 ~ 2009.10.22 |
| 조사대상기간 | 2005.01 ~ 2008.12 |
| 조사사유 | 법인통합조사 |
| 납부세액 | 6,780,181천원 |

[세무조사내용]

(단위: 천원)

| 구분 | 신고과세표준 | 결정과세표준 | 산출세액 | 예상고지액 |
|---------|---------------|---------------|---------------|-----------|
| 법인세 | 571,562,601 | 582,600,518 | 147,345,357 | 3,682,758 |
| 부가가치세 | 8,890,020,824 | 8,899,883,244 | 889,987,332 | 2,770,206 |
| 기타세(원천) | - | - | - | - |
| 합계 | 9,461,583,425 | 9,482,483,762 | 1,037,332,689 | 6,452,964 |

(2) 특정불공정거래행위 시정명령

| | |
|------|-----------------------------|
| 명령기관 | 공정거래위원회 |
| 일자 | 2009.11.09 |
| 위반유형 | 특정불공정거래행위 |
| 위반내용 | ① 부당반품, ② 파견사원 파견 |
| 결과 | 시정명령 |
| 사후조치 | 서면약정 체결 및 납품업자의 객관적 근거자료 확보 |

(3) 한국거래소 거래정지

| | |
|-------|--|
| 조치대상자 | 주식회사 하이마트 |
| 명령기관 | 한국거래소 |
| 조치기간 | 2012.04.16 ~ 2012.05.01 |
| 조치내용 | 한국거래소의 주권에 대한 매매 거래 정지 및 상장폐지실질심사 대상여부 검토 후 거래재개 |
| 조치사유 | 대검찰청 중앙수사부가 전 대표이사를 횡령·배임 혐의로 기소 유가증권시장 상장규정 제95조 |
| 사후조치 | 경영개선계획을 한국 거래소에 제출 및 이행 현황을 주기적으로 공시 |

나. 작성기준일 이후 발생한 주요 사항

- 해당사항 없음.

4. 공모자금의 사용내역

(기준일 : 2012.09.30)

(단위 : 백만원)

| 구 분 | 납입일 | 납입금액 | 신고서상 자금사용 계획 | 실제 자금사용 현황 |
|------|------------|---------|--------------|--|
| 기업공개 | 2011.06.24 | 265,500 | 차입금 상환 | 08년 1월 인수금융 계약에 따라 농협외 9개 금융기관에서 대출한 장기 차입금 10,655억 중 신주 발행자금 2,655억 조기 상환 |

XI. 재무제표 등

연결 재무상태표

제 26 기 3분기말 2012.09.30 현재

제 25 기말 2011.12.31 현재

제 24 기말 2010.12.31 현재

(단위 : 원)

| | 제 26 기 3분기말 | 제 25 기말 | 제 24 기말 |
|--------------|-------------------|-------------------|-------------------|
| 자산 | | | |
| 유동자산 | 491,219,847,818 | 573,008,408,583 | 488,399,983,283 |
| 현금및현금성자산 | 106,009,558,306 | 268,730,200,315 | 203,857,960,264 |
| 재고자산 | 293,307,750,947 | 225,876,913,630 | 202,186,952,714 |
| 매출채권 및 기타채권 | 45,655,419,310 | 41,685,332,497 | 36,197,974,192 |
| 기타금융자산 | 16,840,765,000 | 22,650,330,000 | 32,157,134,434 |
| 기타자산 | 29,406,354,255 | 14,065,632,141 | 13,999,961,679 |
| 비유동자산 | 2,197,245,502,895 | 2,195,241,111,657 | 2,168,772,110,234 |
| 유형자산 | 392,367,976,341 | 384,356,605,842 | 366,837,792,967 |
| 투자부동산 | 36,923,830,433 | 41,782,848,980 | 42,135,437,960 |
| 영업권 | 1,683,324,077,729 | 1,683,324,077,729 | 1,683,324,077,729 |
| 무형자산 | 3,629,205,405 | 4,220,027,150 | 3,926,251,432 |
| 기타금융자산 | 66,786,764,165 | 65,867,944,717 | 56,396,087,455 |
| 이연법인세자산 | 69,892,896 | 55,938,451 | 9,977,590 |
| 기타자산 | 14,143,755,926 | 15,633,668,788 | 16,142,485,101 |
| 자산총계 | 2,688,465,350,713 | 2,768,249,520,240 | 2,657,172,093,517 |
| 부채 | | | |
| 유동부채 | 387,117,461,712 | 301,229,395,272 | 475,617,304,274 |
| 매입채무 및 기타채무 | 153,728,277,188 | 243,037,645,993 | 169,162,327,293 |
| 차입금 | 99,624,886,546 | 0 | 210,011,906,896 |
| 전환사채 | 0 | 0 | 25,112,640,621 |
| 유동성 자산유동화 사채 | 81,836,043,992 | 0 | 0 |
| 기타금융부채 | 0 | 0 | 1,265,048,221 |

| | | | |
|---------------------|-------------------|-------------------|-------------------|
| 미지급법인세 | 18,639,101,413 | 25,658,636,374 | 28,982,693,750 |
| 총당부채 | 104,562,397 | 141,760,265 | 174,268,736 |
| 기타부채 | 33,184,590,176 | 32,391,352,640 | 40,908,418,757 |
| 비유동부채 | 829,464,026,552 | 1,039,087,306,613 | 1,182,784,767,099 |
| 퇴직급여부채 | 15,337,697,744 | 11,726,892,202 | 13,104,419,463 |
| 차입금 | 739,160,816,490 | 865,790,959,589 | 1,143,859,788,071 |
| 자산유동화사채 | 47,926,471,421 | 129,535,171,402 | |
| 전환사채 | 0 | 0 | 0 |
| 기타금융부채 | 13,068,737,964 | 14,095,541,768 | 13,195,429,194 |
| 이연법인세부채 | 8,944,802,245 | 11,777,405,638 | 5,990,877,984 |
| 기타부채 | 5,025,500,688 | 6,161,336,014 | 6,634,252,387 |
| 부채총계 | 1,216,581,488,264 | 1,340,316,701,885 | 1,658,402,071,373 |
| 자본 | | | |
| 자본금 | 118,038,560,000 | 118,038,560,000 | 95,504,900,000 |
| 주식발행초과금 | 1,045,215,227,212 | 1,045,215,227,212 | 776,172,947,117 |
| 기타자본구성요소 | 10,459,826,610 | 10,459,826,610 | 10,459,826,610 |
| 이익잉여금(결손금) | 298,160,258,627 | 254,209,214,533 | 116,632,348,417 |
| 지배기업의 소유주에게 귀속되는 지분 | 1,471,873,872,449 | 1,427,922,828,355 | 998,770,022,144 |
| 비지배지분 | 9,990,000 | 9,990,000 | |
| 자본총계 | 1,471,883,862,449 | 1,427,932,818,355 | 998,770,022,144 |
| 자본과부채총계 | 2,688,465,350,713 | 2,768,249,520,240 | 2,657,172,093,517 |

연결 포괄손익계산서

제 26 기 3분기 2012.01.01 부터 2012.09.30 까지

제 25 기 3분기 2011.01.01 부터 2011.09.30 까지

제 25 기 2011.01.01 부터 2011.12.31 까지

제 24 기 2010.01.01 부터 2010.12.31 까지

(단위 : 원)

| | 제 26 기 3분기 | | 제 25 기 3분기 | | 제 25 기 | 제 24 기 |
|---------|-----------------|-------------------|-----------------|-------------------|-------------------|-------------------|
| | 3개월 | 누적 | 3개월 | 누적 | | |
| 수익(매출액) | 928,020,180,705 | 2,358,558,275,966 | 924,561,242,757 | 2,536,230,174,555 | 3,410,556,441,868 | 3,052,258,329,571 |
| 매출원가 | 693,451,974,307 | 1,766,968,110,315 | 682,361,370,024 | 1,883,496,448,970 | 2,551,395,289,181 | 2,293,322,299,027 |
| 매출총이익 | 234,568,206,398 | 591,590,165,651 | 242,199,872,733 | 652,733,725,585 | 859,161,152,687 | 758,936,030,544 |

| | | | | | | |
|-----------------------------|------------------|------------------|------------------|------------------|------------------|------------------|
| 판매비와관리비 | 132,739,089,779 | 382,423,087,120 | 130,563,899,652 | 365,761,209,572 | 501,189,102,688 | 452,555,744,288 |
| 물류원가 | 33,768,329,625 | 75,111,048,170 | 31,979,009,380 | 79,178,772,038 | 100,977,218,018 | 89,117,549,485 |
| 기타수익 | 1,925,758,115 | 6,456,987,571 | 2,955,823,748 | 8,637,948,232 | 11,625,952,021 | 10,233,752,824 |
| 기타비용 | 2,044,548,493 | 7,273,858,034 | 2,368,164,989 | 7,316,459,395 | 9,680,604,646 | 12,020,778,320 |
| 영업이익(손실) | 67,941,996,616 | 133,239,159,898 | 80,244,622,460 | 209,115,232,812 | 258,940,179,356 | 215,475,711,275 |
| 순금융원가 | (16,406,327,021) | (48,295,674,910) | (16,453,036,926) | (56,473,672,989) | (71,754,976,471) | (72,155,353,717) |
| 금융수익 | 1,523,802,246 | 4,287,926,064 | 1,555,097,677 | 3,710,084,326 | 5,581,388,337 | 8,941,968,481 |
| 금융원가 | (17,930,129,267) | (52,583,600,974) | (18,008,134,603) | (60,183,757,315) | (77,336,364,808) | (81,097,322,198) |
| 영업외기타(손)익 | 0 | 0 | 0 | 0 | (343,093,200) | (646,609,650) |
| 법인세비용차감전 순이익(손실) | 51,535,669,595 | 84,943,484,988 | 63,791,585,534 | 152,641,559,823 | 186,842,109,685 | 142,673,747,908 |
| 법인세비용 | 11,979,749,616 | 20,217,654,334 | 15,520,410,089 | 36,884,446,998 | 46,122,478,961 | 35,792,360,138 |
| 당기순이익(손실) | 39,555,919,979 | 64,725,830,654 | 48,271,175,445 | 115,757,112,825 | 140,719,630,724 | 106,881,387,770 |
| 기타포괄손익 | | | | | (3,142,764,608) | (809,321,572) |
| 당기총포괄손익 | 39,555,919,979 | 64,725,830,654 | 48,271,175,445 | 115,757,112,825 | 137,576,866,116 | 106,072,066,198 |
| 당기순이익(손실) 의 귀속 | | | | | | |
| 지배회사 소유주 지분 | 39,555,919,979 | 64,725,830,654 | 48,271,175,445 | 115,757,112,825 | 140,719,630,724 | 106,881,387,770 |
| 비지배지분 | | | | | | |
| 합계 | 39,555,919,979 | 64,725,830,654 | 48,271,175,445 | 115,757,112,825 | 140,719,630,724 | 106,881,387,770 |
| 총포괄손익의 귀속 | | | | | | |
| 지배회사 소유주 지분 | 39,555,919,979 | 64,725,830,654 | 48,271,175,445 | 115,757,112,825 | 137,576,866,116 | 106,072,066,198 |
| 비지배지분 | | | | | | |
| 합계 | 39,555,919,979 | 64,725,830,654 | 48,271,175,445 | 115,757,112,825 | 137,576,866,116 | 106,072,066,198 |
| 지배회사 소유주지 분에 대한 주당이 익 | | | | | | |
| 기본주당이익 (손실) | 1,676 | 2,742 | 2,045 | 5,939 | 6,855 | 10,225 |
| 희석주당이익 (손실) | 1,676 | 2,742 | 2,045 | 5,017 | 6,586 | 5,670 |

제 26 기 3분기 2012.01.01 부터 2012.09.30 까지

제 25 기 3분기 2011.01.01 부터 2011.09.30 까지

제 25 기 2011.01.01 부터 2011.12.31 까지

제 24 기 2010.01.01 부터 2010.12.31 까지

(단위 : 원)

| | | | 자본 | | | | | 비지배지분 | 자본 합계 |
|-------------------|-----------|-----------|-----------------|-------------------|----------------|-----------------|-------------------|-------------------|-------|
| | | | 지배기업의 소유주지분 | | | | | | |
| | | | 자본금 | 주식발행초과금 | 기타자본구성요소 | 이익잉여금(결손금) | 지배기업의 소유주지분 합계 | | |
| 2010.01.01 (기초자본) | | | 6,514,775,000 | 621,375,648,924 | 10,459,826,610 | 10,560,282,219 | 648,910,532,753 | 648,910,532,753 | |
| 자본의 변동 | 포괄손익 | 당기순이익(손실) | | | | 106,881,387,770 | 106,881,387,770 | 106,881,387,770 | |
| | | 기타포괄손익 | 보험수리적손익 | | | (809,321,572) | (809,321,572) | (809,321,572) | |
| | | | | 기타포괄손익 | | | | | |
| | | 총포괄손익 | | | | 106,072,066,198 | 106,072,066,198 | 106,072,066,198 | |
| | 유상증자 | | 3,857,190,000 | 240,339,582,473 | | | 244,196,772,473 | 244,196,772,473 | |
| | 무상증자 | | 85,132,935,000 | (85,542,284,280) | | | (409,349,280) | (409,349,280) | |
| | 전환우선주의 전환 | | | | | | | | |
| | 연결실체의 변동 | | | | | | | | |
| 배당금의 지급 | | | | | | | | | |
| 2010.12.31 (기말자본) | | | 95,504,900,000 | 776,172,947,117 | 10,459,826,610 | 116,632,348,417 | 998,770,022,144 | 998,770,022,144 | |
| 2011.01.01 (기초자본) | | | 95,504,900,000 | 776,172,947,117 | 10,459,826,610 | 116,632,348,417 | 998,770,022,144 | 998,770,022,144 | |
| 자본의 변동 | 포괄손익 | 당기순이익(손실) | | | | 140,719,630,724 | 140,719,630,724 | 140,719,630,724 | |
| | | 기타포괄손익 | 보험수리적손익 | | | (3,142,764,608) | (3,142,764,608) | (3,142,764,608) | |
| | | | | 기타포괄손익 | | | | | |
| | | 총포괄손익 | | | | 137,576,866,116 | 137,576,866,116 | 137,576,866,116 | |
| | 유상증자 | | 22,500,000,000 | 238,963,767,116 | | | 261,463,767,116 | 261,463,767,116 | |
| | 무상증자 | | | | | | | | |
| | 전환우선주의 전환 | | 33,660,000 | 30,078,512,979 | | | 30,112,172,979 | 30,112,172,979 | |
| | 연결실체의 변동 | | | | | | 9,990,000 | 9,990,000 | |
| 배당금의 지급 | | | | | | | | | |
| 2011.12.31 (기말자본) | | | 118,038,560,000 | 1,045,215,227,212 | 10,459,826,610 | 254,209,214,533 | 1,427,922,828,355 | 1,427,932,818,355 | |
| 2011.01.01 (기초자본) | | | 95,504,900,000 | 776,172,947,117 | 10,459,826,610 | 116,632,348,417 | 998,770,022,144 | 998,770,022,144 | |
| 자본의 변동 | 포괄손익 | 당기순이익(손실) | | | | 115,757,112,825 | 115,757,112,825 | 115,757,112,825 | |
| | | 기타포괄손익 | 보험수리적손익 | | | | | | |
| | | | | 기타포괄손익 | | | | | |
| | | 총포괄손익 | | | | 115,757,112,825 | 115,757,112,825 | 115,757,112,825 | |

| | | | | | | | | |
|-------------------|-----------|-----------------|-----------------|----------------|-----------------|-----------------|----------------|-----------------|
| | 유상증자 | 22,500,000,000 | 238,963,767,116 | | | 261,463,767,116 | | |
| | 무상증자 | | | | | | | |
| | 전환우선주의 전환 | 33,660,000 | 30,078,512,979 | | | 30,112,172,979 | | 30,112,172,979 |
| | 연결실체의 변동 | | | | | | 9,990,000 | 9,990,000 |
| | 배당금의 지급 | | | | | | | |
| 2011.09.30 (기말자본) | | 118,038,560,000 | 1,045,215,227.2 | 10,459,826,610 | 232,389,461,242 | 1,406,103,075.0 | 9,990,000 | 1,406,113,065.0 |
| | | | 12 | | | 64 | | 64 |
| 2012.01.01 (기초자본) | | 118,038,560,000 | 1,045,215,227.2 | 10,459,826,610 | 254,209,214,533 | 1,427,922,828.3 | 9,990,000 | 1,427,932,818.3 |
| | | | 12 | | | 55 | | 55 |
| 자본의 변동 | 포괄손익 | 당기순이익(손실) | | | 64,725,830,654 | 64,725,830,654 | | 64,725,830,654 |
| | | 기타포괄손익 | 보험수리적손익 | | | | | |
| | | | 기타포괄손익 | | | | | |
| | | 총포괄손익 | | | | 64,725,830,654 | 64,725,830,654 | |
| | 유상증자 | | | | | | | |
| | 무상증자 | | | | | | | |
| | 전환우선주의 전환 | | | | | | | |
| | 연결실체의 변동 | | | | | | | |
| 배당금의 지급 | | | | 20,774,786,560 | 20,774,786,560 | | 20,774,786,560 | |
| 2012.09.30 (기말자본) | | 118,038,560,000 | 1,045,215,227.2 | 10,459,826,610 | 298,160,258,627 | 1,471,873,872.4 | 9,990,000 | 1,471,883,862.4 |
| | | | 12 | | | 49 | | 49 |

연결 현금흐름표

제 26 기 3분기 2012.01.01 부터 2012.09.30 까지
제 25 기 3분기 2011.01.01 부터 2011.09.30 까지
제 25 기 2011.01.01 부터 2011.12.31 까지
제 24 기 2010.01.01 부터 2010.12.31 까지

(단위 : 원)

| | 제 26 기 3분기 | 제 25 기 3분기 | 제 25 기 | 제 24 기 |
|---------------|------------------|------------------|------------------|------------------|
| 영업활동현금흐름 | | | | |
| 영업에서 창출된 현금흐름 | (7,071,927,071) | 180,260,570,702 | 340,784,954,112 | 181,711,311,486 |
| 법인세납부(환급) | (30,083,747,133) | (42,561,887,451) | (42,694,150,819) | (13,967,694,773) |
| 영업활동 순현금흐름 | (37,155,674,204) | 137,698,683,251 | 298,090,803,293 | 167,743,616,713 |
| 투자활동현금흐름 | | | | |

| | | | | |
|-----------------|------------------|------------------|------------------|------------------|
| 단기금융상품의 감소 | 11,685,000,000 | 18,977,353,598 | 19,977,353,598 | 24,852,666,116 |
| 단기투자증권의 처분 | | | | 414,997,973 |
| 매각예정 비유동 자산의 처분 | | 3,430,000,000 | 3,430,000,000 | |
| 장기투자증권의 취득 | | 835,408 | 835,408 | |
| 유형자산의 처분 | 165,961,179 | 251,310,090 | 308,585,635 | 129,391,516 |
| 무형자산의 처분 | 60,000,000 | | | 110,000,000 |
| 보증금의 감소 | 5,192,649,583 | 1,693,801,000 | 1,943,801,000 | 3,402,006,415 |
| 이자수취 | 4,604,615,623 | 3,965,438,422 | 5,716,777,027 | 4,266,095,581 |
| 배당금의 수취 | 507,100 | | | |
| 단기금융상품의 증가 | (3,056,000,000) | (10,427,084,164) | (10,427,084,164) | (36,599,124,026) |
| 단기매도가능증권의 취득 | (19,435,000) | (40,835,000) | (43,465,000) | (39,540,000) |
| 장기금융상품의 증가 | | (60,000,000) | (60,000,000) | (200,000,000) |
| 유형자산의 취득 | (36,059,421,492) | (39,953,824,133) | (60,038,573,103) | (52,919,576,031) |
| 무형자산의 증가 | (626,610,000) | (666,196,680) | (929,071,240) | (1,035,316,280) |
| 보증금의 증가 | (7,439,886,530) | (8,741,862,495) | (11,054,252,078) | (12,059,609,000) |
| 장기금융상품의 감소 | | | | |
| 투자활동순현금흐름 | (25,492,619,537) | (31,571,063,954) | (51,175,092,917) | (69,678,007,736) |
| 재무활동현금흐름 | | | | |
| 단기차입금의 증가 | | | | 10,000,000,000 |
| 장기차입금의 증가 | | 883,800,000,000 | 883,800,000,000 | |
| 사채발행분담금의 환급 | 23,568,489 | | | |
| 유상증자 | | 261,463,767,116 | 261,463,767,116 | 244,196,772,473 |
| 무상증자 | | | | (409,349,280) |
| 전환우선주(부채요소)의 발행 | | | | 26,716,504,162 |
| 자산유동화사채의 발행 | | 129,296,075,000 | 129,296,075,000 | |

| | | | | |
|--------------------|-------------------|-------------------|-------------------|-------------------|
| 비지배지분의 증가 | | 9,990,000 | 9,990,000 | |
| 배당금의 지급 | (20,774,786,560) | | | |
| 단기차입금의 감소 | | (50,000,000,000) | (50,000,000,000) | |
| 유동성장기차입금의 감소 | | (410,000,000,000) | (410,000,000,000) | (100,000,000,000) |
| 유동성전환우선주(부채요소)의 감소 | | (10,449,960,500) | (10,449,960,500) | |
| 장기차입금의 감소 | (30,000,000,000) | (875,500,000,000) | (875,500,000,000) | |
| 전환사채의 상환 | | (27,033,000,000) | (27,033,000,000) | (64,798,662,642) |
| 전환상환우선주의 상환 | | | | (90,205,385,220) |
| 이자지급 | (49,321,130,197) | (67,819,932,867) | (83,630,341,941) | (76,760,892,117) |
| 유동성금융리스부채의 감소 | | | | |
| 재무활동순현금흐름 | (100,072,348,268) | (166,233,061,251) | (182,043,470,325) | (51,261,012,624) |
| 현금및현금성자산의순증가(감소) | (162,720,642,009) | (60,105,441,954) | 64,872,240,051 | 46,804,596,353 |
| 기초현금및현금성자산 | 268,730,200,315 | 203,857,960,264 | 203,857,960,264 | 157,053,363,911 |
| 기말현금및현금성자산 | 106,009,558,306 | 143,752,518,310 | 268,730,200,315 | 203,857,960,264 |

재무상태표

제 26 기 3분기말 2012.09.30 현재

제 25 기말 2011.12.31 현재

제 24 기말 2010.12.31 현재

(단위 : 원)

| | 제 26 기 3분기말 | 제 25 기말 | 제 24 기말 |
|----------|-----------------|-----------------|-----------------|
| 자산 | | | |
| 유동자산 | 485,681,144,052 | 567,240,974,436 | 482,887,079,411 |
| 현금및현금성자산 | 101,052,702,468 | 263,978,152,949 | 199,123,372,353 |
| 재고자산 | 292,950,771,425 | 225,501,572,122 | 202,019,012,912 |

| | | | |
|---------------|-------------------|-------------------|-------------------|
| 매출채권 및 기타채권 | 45,725,203,734 | 41,333,037,188 | 35,769,607,551 |
| 기타금융자산 | 16,640,415,000 | 22,449,980,000 | 32,156,784,434 |
| 기타자산 | 29,312,051,425 | 13,978,232,177 | 13,818,302,161 |
| 비유동자산 | 2,201,970,894,237 | 2,199,873,892,495 | 2,173,415,904,074 |
| 유형자산 | 391,923,215,758 | 383,805,180,310 | 366,191,229,576 |
| 투자부동산 | 36,923,830,433 | 41,782,848,980 | 42,135,437,960 |
| 영업권 | 1,683,324,077,729 | 1,683,324,077,729 | 1,683,324,077,729 |
| 무형자산 | 3,629,205,405 | 4,220,027,150 | 3,926,251,432 |
| 기타금융자산 | 66,385,164,165 | 65,466,444,717 | 56,054,787,455 |
| 기타자산 | 14,143,755,926 | 15,633,668,788 | 16,142,485,101 |
| 종속기업에 대한 투자자산 | 5,641,644,821 | 5,641,644,821 | 5,641,634,821 |
| 자산총계 | 2,687,652,038,289 | 2,767,114,866,931 | 2,656,302,983,485 |
| 부채 | | | |
| 유동부채 | 386,102,038,853 | 300,140,733,095 | 473,932,100,070 |
| 매입채무 및 기타채무 | 153,014,976,513 | 242,314,155,619 | 168,004,160,253 |
| 차입금 | 99,624,886,546 | | 210,011,906,896 |
| 전환사채 | | | 25,112,640,621 |
| 유동성 자산유동화사채 | 81,836,043,992 | | |
| 기타금융부채 | | | 1,265,048,221 |
| 미지급법인세 | 18,459,213,495 | 25,456,606,209 | 28,715,892,019 |
| 총당부채 | 104,562,397 | 141,760,265 | 174,268,736 |
| 기타부채 | 33,062,355,910 | 32,228,211,002 | 40,648,183,324 |
| 비유동부채 | 828,988,098,923 | 1,038,747,308,505 | 1,182,693,401,679 |
| 퇴직급여부채 | 14,790,875,398 | 11,299,264,369 | 12,885,845,215 |
| 차입금 | 739,160,816,490 | 865,790,959,589 | 1,143,859,788,071 |
| 자산유동화사채 | 47,926,471,421 | 129,535,171,402 | |
| 전환사채 | | | |
| 기타금융부채 | 13,218,737,964 | 14,245,541,768 | 13,345,429,194 |
| 이연법인세부채 | 8,865,696,962 | 11,715,035,363 | 5,968,086,812 |
| 기타부채 | 5,025,500,688 | 6,161,336,014 | 6,634,252,387 |
| 부채총계 | 1,215,090,137,776 | 1,338,888,041,600 | 1,656,625,501,749 |
| 자본 | | | |
| 자본금 | 118,038,560,000 | 118,038,560,000 | 95,504,900,000 |

| | | | |
|------------|-------------------|-------------------|-------------------|
| 주식발행초과금 | 1,045,215,227,212 | 1,045,215,227,212 | 776,172,947,117 |
| 기타자본구성요소 | 10,459,826,610 | 10,459,826,610 | 10,459,826,610 |
| 이익잉여금(결손금) | 298,848,286,691 | 254,513,211,509 | 117,539,808,009 |
| 자본총계 | 1,472,561,900,513 | 1,428,226,825,331 | 999,677,481,736 |
| 자본과부채총계 | 2,687,652,038,289 | 2,767,114,866,931 | 2,656,302,983,485 |

포괄손익계산서

제 26 기 3분기 2012.01.01 부터 2012.09.30 까지

제 25 기 3분기 2011.01.01 부터 2011.09.30 까지

제 25 기 2011.01.01 부터 2011.12.31 까지

제 24 기 2010.01.01 부터 2010.12.31 까지

(단위 : 원)

| | 제 26 기 3분기 | | 제 25 기 3분기 | | 제 25 기 | 제 24 기 |
|---------------------|------------------|-------------------|------------------|-------------------|-------------------|-------------------|
| | 3개월 | 누적 | 3개월 | 누적 | | |
| 수익(매출액) | 925,309,133,225 | 2,351,564,305,024 | 921,517,113,009 | 2,528,426,731,368 | 3,400,328,426,093 | 3,046,678,675,797 |
| 매출원가 | 690,746,659,954 | 1,759,472,722,415 | 679,439,202,345 | 1,875,404,086,880 | 2,540,842,998,204 | 2,286,620,442,706 |
| 매출총이익 | 234,562,473,271 | 592,091,582,609 | 242,077,910,664 | 653,022,644,488 | 859,485,427,889 | 760,058,233,091 |
| 판매비와관리비 | 132,946,159,726 | 381,437,477,258 | 130,584,346,141 | 365,511,650,849 | 500,830,394,263 | 451,499,457,646 |
| 물류원가 | 36,756,506,515 | 78,994,428,840 | 33,969,443,756 | 83,686,839,650 | 104,606,323,218 | 94,297,663,303 |
| 기타수익 | 3,671,321,529 | 8,994,308,262 | 3,366,696,570 | 10,218,014,407 | 13,660,052,318 | 12,610,302,611 |
| 기타비용 | 2,017,212,373 | 7,233,538,489 | 2,366,126,963 | 7,301,925,693 | 9,656,760,041 | 12,009,605,412 |
| 영업이익(손실) | 66,513,916,186 | 133,420,446,284 | 78,524,690,374 | 206,740,242,703 | 258,052,002,685 | 214,861,809,341 |
| 순금융원가 | (16,421,157,962) | (48,361,715,298) | (16,477,149,989) | (56,539,868,321) | (71,888,943,215) | (72,254,315,211) |
| 금융수익 | 1,508,971,305 | 4,221,885,676 | 1,530,984,614 | 3,643,888,994 | 5,447,421,593 | 8,843,006,987 |
| 금융원가 | (17,930,129,267) | (52,583,600,974) | (18,008,134,603) | (60,183,757,315) | (77,336,364,808) | (81,097,322,198) |
| 영업외기타(손)익 | 0 | 0 | 0 | 0 | (343,093,200) | (646,609,650) |
| 법인세비용차감전 순이익(손실) | 50,092,758,224 | 85,058,730,986 | 62,047,540,385 | 150,200,374,382 | 185,819,966,270 | 141,960,884,480 |
| 법인세비용 | 11,718,103,836 | 19,948,869,244 | 15,118,506,587 | 36,206,084,959 | 45,778,402,890 | 35,424,391,806 |
| 당기순이익(손실) | 38,374,654,388 | 65,109,861,742 | 46,929,033,798 | 113,994,289,423 | 140,041,563,380 | 106,536,492,674 |
| 기타포괄손익 | | | | | (3,068,159,880) | (653,894,079) |
| 당기총포괄손익 | 38,374,654,388 | 65,109,861,742 | 46,929,033,798 | 113,994,289,423 | 136,973,403,500 | 105,882,598,595 |
| 주당이익 | | | | | | |
| 기본주당이익 | 1,626 | 2,758 | 1,988 | 5,849 | 6,821 | 10,191 |

| | | | | | | |
|--------|-------|-------|-------|-------|-------|-------|
| 회석주당이익 | 1,626 | 2,758 | 1,988 | 4,941 | 6,554 | 5,652 |
|--------|-------|-------|-------|-------|-------|-------|

자본변동표

제 26 기 3분기 2012.01.01 부터 2012.09.30 까지

제 25 기 3분기 2011.01.01 부터 2011.09.30 까지

제 25 기 2011.01.01 부터 2011.12.31 까지

제 24 기 2010.01.01 부터 2010.12.31 까지

(단위 : 원)

| | | | 자본 | | | | |
|-------------------|----------|-----------|-----------------|-------------------|----------------|-----------------|-------------------|
| | | | 자본금 | 주식발행초과금 | 기타자본구성요소 | 이익잉여금(결손금) | 자본 합계 |
| 2010.01.01 (기초자본) | | | 6,514,775,000 | 621,375,648,924 | 10,459,826,610 | 11,657,209,414 | 650,007,459,948 |
| 자본의 변동 | 포괄손익 | 당기순이익(손실) | | | | 106,536,492,674 | 106,536,492,674 |
| | | 기타포괄손익 | 보험수리적손익 | | | (653,894,079) | (653,894,079) |
| | | | 기타포괄손익 | | | | |
| | | 총포괄손익 | | | | 105,882,598,595 | 105,882,598,595 |
| | 유상증자 | | 3,857,190,000 | 240,339,582,473 | | | 244,196,772,473 |
| | 무상증자 | | 85,132,935,000 | (85,542,284,280) | | | (409,349,280) |
| | 전환우선주의전환 | | | | | | |
| | 배당금의 지급 | | | | | | |
| 2010.12.31 (기말자본) | | | 95,504,900,000 | 776,172,947,117 | 10,459,826,610 | 117,539,808,009 | 999,677,481,736 |
| 2011.01.01 (기초자본) | | | 95,504,900,000 | 776,172,947,117 | 10,459,826,610 | 117,539,808,009 | 999,677,481,736 |
| 자본의 변동 | 포괄손익 | 당기순이익(손실) | | | | 140,041,563,380 | 140,041,563,380 |
| | | 기타포괄손익 | 보험수리적손익 | | | (3,068,159,880) | (3,068,159,880) |
| | | | 기타포괄손익 | | | | |
| | | 총포괄손익 | | | | 136,973,403,500 | 136,973,403,500 |
| | 유상증자 | | 22,500,000,000 | 238,963,767,116 | | | 261,463,767,116 |
| | 무상증자 | | | | | | |
| | 전환우선주의전환 | | 33,660,000 | 30,078,512,979 | | | 30,112,172,979 |
| | 배당금의 지급 | | | | | | |
| 2011.12.31 (기말자본) | | | 118,038,560,000 | 1,045,215,227,212 | 10,459,826,610 | 254,513,211,509 | 1,428,226,825,331 |
| 2011.01.01 (기초자본) | | | 95,504,900,000 | 776,172,947,117 | 10,459,826,610 | 117,539,808,009 | 999,677,481,736 |

| | | | | | | | | |
|-------------------|----------|-----------------|-------------------|-----------------|-----------------|-------------------|-----------------|-----------------|
| 자본의 변동 | 포괄손익 | 당기순이익(손실) | | | | | 113,994,289,423 | 113,994,289,423 |
| | | 기타포괄손익 | 보험수리적손익 | | | | | |
| | | | 기타포괄손익 | | | | | |
| | | 총포괄손익 | | | | | 113,994,289,423 | 113,994,289,423 |
| | 유상증자 | | 22,500,000,000 | 238,963,767,116 | | | 261,463,767,116 | |
| | 무상증자 | | | | | | | |
| | 전환우선주의전환 | | 33,660,000 | 30,078,512,979 | 0 | 0 | 30,112,172,979 | |
| 배당금의 지급 | | | | | | | | |
| 2011.09.30 (기말자본) | | 118,038,560,000 | 1,045,215,227,212 | 10,459,826,610 | 231,534,097,432 | 1,405,247,711,254 | | |
| 2012.01.01 (기초자본) | | 118,038,560,000 | 1,045,215,227,212 | 10,459,826,610 | 254,513,211,509 | 1,428,226,825,331 | | |
| 자본의 변동 | 포괄손익 | 당기순이익(손실) | | | | | 65,109,861,742 | 65,109,861,742 |
| | | 기타포괄손익 | 보험수리적손익 | | | | | |
| | | | 기타포괄손익 | | | | | |
| | | 총포괄손익 | | | | | 65,109,861,742 | 65,109,861,742 |
| | 유상증자 | | | | | | | |
| | 무상증자 | | | | | | | |
| | 전환우선주의전환 | | | | | | | |
| 배당금의 지급 | | | | | 20,774,786,560 | 20,774,786,560 | | |
| 2012.09.30 (기말자본) | | 118,038,560,000 | 1,045,215,227,212 | 10,459,826,610 | 298,848,286,691 | 1,472,561,900,513 | | |

현금흐름표

제 26 기 3분기 2012.01.01 부터 2012.09.30 까지

제 25 기 3분기 2011.01.01 부터 2011.09.30 까지

제 25 기 2011.01.01 부터 2011.12.31 까지

제 24 기 2010.01.01 부터 2010.12.31 까지

(단위 : 원)

| | 제 26 기 3분기 | 제 25 기 3분기 | 제 25 기 | 제 24 기 |
|---------------|------------------|------------------|------------------|------------------|
| 영업활동현금흐름 | | | | |
| 영업에서 창출된 현금흐름 | (8,708,690,854) | 177,295,514,204 | 339,654,830,063 | 179,054,547,548 |
| 법인세납부(환급) | (29,795,600,359) | (42,076,595,846) | (42,312,918,866) | (13,738,620,182) |
| 영업활동 순현금흐름 | (38,504,291,213) | 135,218,918,358 | 297,341,911,197 | 165,315,927,366 |

| | | | | |
|-----------------|------------------|------------------|------------------|------------------|
| 투자활동현금흐름 | | | | |
| 단기금융상품의 감소 | 11,685,000,000 | 18,977,353,598 | 20,177,353,598 | 24,852,666,116 |
| 단기투자증권의 처분 | | | | 414,544,145 |
| 매각예정 비유동 자산의 처분 | | 3,430,000,000 | 3,430,000,000 | |
| 유형자산의 처분 | 165,667,179 | 251,310,090 | 308,585,635 | 129,391,516 |
| 무형자산의 처분 | 60,000,000 | | | 110,000,000 |
| 장기매도가능증권의 처분 | | 835,408 | 835,408 | |
| 보증금의 감소 | 5,191,949,583 | 1,693,801,000 | 1,943,801,000 | 3,402,006,415 |
| 이자수취 | 4,517,334,380 | 3,885,434,324 | 5,573,466,885 | 4,920,483,825 |
| 배당금수취 | 1,200,515,746 | 500,000,000 | 500,000,000 | 1,000,000,000 |
| 단기금융상품의 증가 | (3,056,000,000) | (9,227,084,164) | (10,427,084,164) | (36,599,124,026) |
| 단기매도가능증권의 취득 | (19,435,000) | (40,835,000) | (43,465,000) | (39,540,000) |
| 유형자산의 취득 | (36,004,577,869) | (39,831,968,622) | (59,914,030,320) | (52,604,315,018) |
| 무형자산의 증가 | (626,610,000) | (666,196,680) | (929,071,240) | (1,035,316,280) |
| 보증금의 증가 | (7,439,086,530) | (8,741,862,495) | (11,054,052,078) | (12,059,609,000) |
| 종속회사투자의 증가 | | (10,000) | (10,000) | |
| 장기금융상품의 증가 | | | | |
| 장기금융상품의 감소 | | | | |
| 투자활동순 현금흐름 | (24,325,242,511) | (29,769,222,541) | (50,433,670,276) | (67,508,812,307) |
| 재무활동현금흐름 | | | | |
| 단기차입금의 증가 | | | | 10,000,000,000 |
| 장기차입금의 증가 | | 883,800,000,000 | 883,800,000,000 | |
| 유상증자 | | 261,463,767,116 | 261,463,767,116 | 244,196,772,473 |
| 무상증자 | | | | (409,349,280) |
| 전환우선주(부채요소)의 발행 | | | | 26,716,504,162 |

| | | | | |
|----------------------------|-----------------------|-----------------------|-----------------------|-----------------------|
| 자산유동화사채 의 발행 | | 129,296,075,000 | 129,296,075,000 | |
| 단기차입금의 감 소 | | (50,000,000,000) | (50,000,000,000) | |
| 유동성장기차입 금의 감소 | | (410,000,000,000) | (410,000,000,000) | (100,000,000,000) |
| 유동성전환우선 주(부채요소)의 감 소 | | (10,449,960,500) | (10,449,960,500) | |
| 장기차입금의 감 소 | | (855,500,000,000) | (875,500,000,000) | |
| 전환사채의 상환 | | (27,033,000,000) | (27,033,000,000) | (64,798,662,642) |
| 배당금의 지급 | (20,774,786,560) | | | |
| 전환상환우선주 의 상환 | | | | (90,205,385,220) |
| 이자지급 | (49,321,130,197) | (67,819,932,867) | (83,630,341,941) | (76,760,892,117) |
| 유동성금융리스 부채의 감소 | | | | |
| 재무활동순현금 흐름 | (100,095,916,757) | (166,243,051,251) | (182,053,460,325) | (51,261,012,624) |
| 현금및현금성자산 의순증가(감소) | (162,925,450,481) | (60,793,355,434) | 64,854,780,596 | 46,546,102,435 |
| 기초현금및현금성 자산 | 263,978,152,949 | 199,123,372,353 | 199,123,372,353 | 152,577,269,918 |
| 기말현금및현금성 자산 | 101,052,702,468 | 138,330,016,919 | 263,978,152,949 | 199,123,372,353 |

1. 대손충당금 설정 현황 (연결 기준)

가. 계정과목별 대손충당금 설정 내역

(단위:천원)

| 구분 | 계정과목 | 채권총액 | 대손충당금 | 대손충당금 설정률 |
|-------------|------|-------------|---------|-----------|
| 제26기 3분기 | 매출채권 | 32,833,811 | 168,698 | 0.51% |
| | 미수금 | 12,990,306 | - | 0.00% |
| | 보증금 | 66,404,461 | 376,407 | 0.57% |
| | 합계 | 112,228,579 | 545,105 | 0.49% |
| 제25기 | 매출채권 | 31,105,394 | - | 0.00% |

| | | | | |
|------|------|-------------|---------|-------|
| | 미수금 | 10,579,938 | - | 0.00% |
| | 보증금 | 65,485,642 | 376,407 | 0.57% |
| | 합계 | 107,170,974 | 376,407 | 0.35% |
| 제24기 | 매출채권 | 33,955,740 | 73,479 | 0.22% |
| | 미수금 | 2,315,982 | 269 | 0.01% |
| | 보증금 | 56,073,410 | 376,407 | 0.67% |
| | 합계 | 92,345,132 | 450,155 | 0.49% |

나. 대손충당금 변동 현황

(단위:천원)

| 구 분 | 제26기 3분기 | 제25기 | 제24기 |
|-------------------|----------|----------|-------------|
| 1. 기초 대손충당금 잔액 합계 | 376,407 | 450,155 | 2,871,357 |
| 2. 순대손처리액(①-②±③) | 168,698 | (73,479) | (2,084,303) |
| ① 대손처리액(상각채권액) | 168,698 | - | - |
| ② 상각채권회수액 | - | - | - |
| ③ 기타증감액 | - | (73,479) | (2,084,303) |
| 3. 대손상각비 계상(환입)액 | - | (269) | (336,898) |
| 4. 기말 대손충당금 잔액합계 | 545,105 | 376,407 | 450,155 |

다. 제26기 3분기 말 현재 경과기간별 매출채권 잔액 현황

(단위:천원)

| 구 분 | 6월 이하 | 6월 초과 1년 이하 | 1년 초과 3년 이하 | 3년 초과 | 계 |
|------|------------|----------------|----------------|-------|------------|
| 계 | 32,664,266 | 847 | 168,698 | - | 32,833,811 |
| 구성비율 | 99.5% | 0.0% | 0.5% | 0.0% | 100.0% |

2. 재고자산 현황 (연결재무제표기준)

| 사업부문 | 계정과목 | 2012년3분기 (제26기) | 2011년 (제25기) | 2010년 (제24기) |
|-------|------|--------------------|-----------------|-----------------|
| 전자전문점 | 상품 | 292,950,771 | 225,501,572 | 202,019,013 |
| 물류 | 상품 | 356,980 | 375,342 | 167,940 |

| | | | |
|---|-------|-------|-------|
| 총자산대비 재고자산 구성비율(%) [(재고자산합계÷기말자산총계) X 100] | 10.9% | 8.16% | 7.61% |
| 재고자산회전율(회수) [연환산 매출원가÷{(기초재고+기말재고)÷2}] | 9.38 | 11.92 | 12.32 |

가. 최근 3사업연도 재고자산의 사업부문별 보유현황

나. 재고자산의 실사 내역

(1) 실시일자

- 당사는 연간 12회 이상, 매월 마감 시 매장 영업시간 종료 후 재고 실사를 실시
- 당사의 재무상태표일 현재, 재고자산과 실사일 현재의 재고 자산과의 차이에 대하여 입출고 내역 확인 절차를 수행
- 당사 자회사인 하이마트 로지텍은 연간 4회이상 매 분기 종료 후, 물류의 재고 실사를 실시

(2) 감사인의 입회여부

- 당사는 분반기에는 외부감사인 입회하의 재고조사를 실시하지 않으며 기말에 실시 합니다.

3. 기업어음 발행실적 및 잔액

가. 기업어음증권 발행실적

당사는 보고서 제출일 현재 해당사항이 없습니다.

나. 기업어음증권 미상환 잔액

당사는 보고서 제출일 현재 해당사항이 없습니다.

4. 주요 종속회사 에 대한 2012년 3분기와 2011년 12월 31일 현재로 종료되는 회계연도의 주요 재무정보는 다음과 같습니다.

(단위 : 백만원)

- 2012년 3분기

회사명 : 하이마트 제일차유동화전문(유)

| 자 산 | 부 채 | 자 본 | 매 출 | 당기순이익 | 비고 |
|---------|---------|-----|-------|-------|----|
| 130,596 | 130,586 | 10 | 2,461 | 0 | - |

- 2011년 12월 31일 현재

회사명 : 하이마트 제일차유동화전문(유)

| 자 산 | 부 채 | 자 본 | 매 출 | 당기순이익 | 비 고 |
|---------|---------|-----|-------|-------|-----|
| 130,572 | 130,562 | 10 | 9,031 | 0 | - |

XII. 부속명세서

당사는 기업공시서식 작성기준 제5장제5절에 따른 항목에 대한 사항이 없으므로 본 항목을 기재하지 않습니다.

【 전문가의 확인 】

1. 전문가의 확인

: 해당사항 없음

2. 전문가와의 이해관계

: 해당사항 없음